



แผนพัฒนาท้องถิ่น (พ.ศ. ๒๕๖๖-๒๕๗๐)

ของ

เทศบาลตำบลพลา
อำเภอบ้านฉาง จังหวัดระยอง

งานแผนและงบประมาณ
โทร ๐๓๘ ๒๓๐๙๙๙ ต่อ ๑๐๕
WWW.PALA.GO.TH





ประกาศเทศบาลตำบลพลา
เรื่อง ใช้แผนพัฒนาท้องถิ่น (พ.ศ. ๒๕๖๖ - ๒๕๗๐) ของเทศบาลตำบลพลา

ด้วยเทศบาลตำบลพลา ได้ดำเนินการทบทวนจัดทำแผนพัฒนาท้องถิ่น พ.ศ.๒๕๖๖ - ๒๕๗๐ ตามระเบียบกระทรวงมหาดไทย ว่าด้วยการจัดทำแผนพัฒนาขององค์กรปกครองส่วนท้องถิ่น พ.ศ.๒๕๔๘ และแก้ไขเพิ่มเติมจนถึง (ฉบับที่ ๓) พ.ศ. ๒๕๖๑ เพื่อใช้เป็นกรอบในการจัดทำงบประมาณรายจ่ายประจำปี งบประมาณรายจ่ายเพิ่มเติม และงบประมาณจากเงินสะสมในช่วงของแผนนี้ รวมทั้งวางแนวทางเพื่อให้มีการปฏิบัติให้บรรลุวัตถุประสงค์ตามโครงการพัฒนาที่กำหนดไว้ในแผนพัฒนาท้องถิ่น โดยคณะกรรมการพัฒนาเทศบาลตำบลพลา ได้พิจารณาเห็นชอบร่างแผนพัฒนาท้องถิ่น พ.ศ. ๒๕๖๖ - ๒๕๗๐ ในคราวประชุม เมื่อวันที่ ๒๗ ตุลาคม ๒๕๖๔ ณ ห้องประชุมเทศบาลตำบลพลา (ชั้น ๓) ทั้งนี้ นายกเทศมนตรีตำบลพลาได้อนุมัติแผนพัฒนาท้องถิ่นดังกล่าว ในวันพฤหัสบดี ที่ ๒๘ มิถุนายน ๒๕๖๒ เป็นที่เรียบร้อยแล้ว โดยรายละเอียดหลักของแผนประกอบด้วย วิสัยทัศน์ ประเด็นยุทธศาสตร์ เป้าประสงค์ ตัวชี้วัด ค่าเป้าหมาย และกลยุทธ์ โดยสอดคล้องกับ แผนพัฒนาจังหวัด ยุทธศาสตร์การพัฒนาขององค์กรปกครองส่วนท้องถิ่นในเขตจังหวัด แผนชุมชน อันมีลักษณะเป็นการกำหนดรายละเอียดแผนงาน โครงการพัฒนา ที่จัดทำขึ้นสำหรับปีงบประมาณแต่ละปี ซึ่งมีความต่อเนื่องและเป็นแผนก้าวหน้า

ดังนั้น เพื่อให้การบริหารงานของเทศบาลเป็นไปอย่างมีประสิทธิภาพ และสามารถนำแผนพัฒนาไปใช้ได้อย่างถูกต้อง รวมทั้งให้หน่วยงานที่เกี่ยวข้องและประชาชนทั่วไปได้รับทราบ เทศบาลตำบลพลา จึงประกาศใช้แผนพัฒนาท้องถิ่น พ.ศ.๒๕๖๖ - ๒๕๗๐ ตามระเบียบดังกล่าว โดยสามารถขอคู่มือหรือสอบถาม เพิ่มเติมได้ที่ ศูนย์ข้อมูลข่าวสารของเทศบาลตำบลพลา ณ สำนักงานเทศบาลตำบลพลา หมู่ที่ ๒ ตำบลพลา อำเภอบ้านฉาง จังหวัดระยอง โทรศัพท์ ๐-๓๘๖๓-๐๔๙๙

จึงประกาศให้ทราบโดยทั่วกัน

ประกาศ ณ วันที่ ๒๘ เดือน ตุลาคม พ.ศ. ๒๕๖๔



คำนำ

ตามพระราชบัญญัติเทศบาล พ.ศ. ๒๔๙๖ มาตรา ๕๐ แก้ไขเพิ่มเติมถึง (ฉบับที่ ๑๒) พ.ศ. ๒๕๔๖ มาตรา ๕๐ (๙) และพระราชบัญญัติกำหนดแผนและขั้นตอนการกระจายอำนาจให้แก่องค์กรปกครองส่วนท้องถิ่น พ.ศ. ๒๕๔๒ หมวด ๒ มาตรา ๑๖ (๑) ประกอบกับระเบียบกระทรวงมหาดไทย ว่าด้วยการจัดทำแผนพัฒนาขององค์กรปกครองส่วนท้องถิ่น พ.ศ.๒๕๔๘ และที่แก้ไขเพิ่มเติม (ฉบับที่ ๓) พ.ศ. ๒๕๖๑ ข้อ ๑๘ ตามหนังสือกระทรวงมหาดไทย ด่วน ที่สุด ที่ มท ๐๘๑๐.๓/ว ๓๔๖๗ ลงวันที่ ๑๔ ธันวาคม ๒๕๖๓ เรื่อง แนวทางการจัดทำแผนพัฒนาท้องถิ่น (พ.ศ.๒๕๖๖-๒๕๗๐) ได้กำหนดให้องค์กรปกครองส่วนท้องถิ่นมีอำนาจและหน้าที่ในการจัดทำแผนพัฒนาท้องถิ่นของตนเอง แผนพัฒนาท้องถิ่นนั้นหมายถึงแผนพัฒนาท้องถิ่นขององค์กรปกครองส่วนท้องถิ่น โดยคณะกรรมการพัฒนาท้องถิ่นจัดประชุมประชาคมท้องถิ่น ส่วนราชการ และรัฐวิสาหกิจที่เกี่ยวข้อง เพื่อแจ้งแนวทางพัฒนาท้องถิ่น รับทราบปัญหา ความต้องการ ประเด็น การพัฒนาและประเด็นที่เกี่ยวข้อง ตลอดจนความช่วยเหลือทางวิชาการ และแนวทางปฏิบัติที่เหมาะสมกับสภาพพื้นที่เพื่อนำมากำหนดแนวทางการจัดทำแผนพัฒนาท้องถิ่น โดยให้นำข้อมูลพื้นฐานในการพัฒนา จากหน่วยงานต่างๆ และข้อมูลในแผนพัฒนาหมู่บ้านหรือแผนชุมชนมาพิจารณาประกอบการจัดทำแผนพัฒนาท้องถิ่น (พ.ศ.๒๕๖๖-๒๕๗๐)

เพื่อให้การดำเนินการให้เป็นไปตามกฎหมายดังกล่าว จึงต้องจัดทำแผนพัฒนาท้องถิ่น (พ.ศ. ๒๕๖๖-๒๕๗๐) ขึ้น เพื่อใช้เป็นเครื่องมือในการจัดทำงบประมาณรายจ่ายประจำปี เพิ่มเติม จ่ายเงินสะสม ประสานแผน และพร้อมที่จะนำไปสู่ การปฏิบัติและสามารถใช้ในการประสานแผนการพัฒนาท้องถิ่นได้อย่างมีประสิทธิภาพและประสิทธิผล ตามนโยบายที่คณะผู้บริหารหวังที่จะทำให้เกิดการพัฒนาในท้องถิ่น

เทศบาลตำบลพลา จึงหวังเป็นอย่างยิ่งว่าแผนพัฒนาท้องถิ่น (พ.ศ.๒๕๖๖-๒๕๗๐) เทศบาลตำบลพลาฉบับนี้จะเป็นแนวทางในการพัฒนาเทศบาลที่ดีมีประสิทธิภาพและตอบสนองความต้องการของประชาชนอย่างแท้จริงต่อไป

เทศบาลตำบลพลา

ตุลาคม ๒๕๖๔

สารบัญ

หน้า

| | | |
|-----------|--|-----|
| ส่วนที่ ๑ | สภาพทั่วไปและข้อมูลพื้นฐาน (พ.ศ. ๒๕๖๖ - ๒๕๗๐) | |
| | ๑. ด้านกายภาพ | ๑ |
| | ๒. ด้านการเมือง/การปกครอง | ๒ |
| | ๓. ประชากร | ๔ |
| | ๔. สภาพทางสังคม | ๖ |
| | ๕. ระบบบริการพื้นฐาน | ๑๐ |
| | ๖. ระบบเศรษฐกิจ | ๑๒ |
| | ๗. ศาสนา ประเพณี วัฒนธรรม | ๑๕ |
| | ๘. ทรัพยากรธรรมชาติ | ๑๖ |
| | ๙. อื่น ๆ (ถ้ามีระบุด้วย) | ๑๗ |
| ส่วนที่ ๒ | ยุทธศาสตร์การพัฒนากองค์กรปกครองส่วนท้องถิ่น | |
| | ๑. ความสัมพันธ์ระหว่างแผนพัฒนาระดับมหภาค | ๑๘ |
| | ๒. ยุทธศาสตร์ขององค์กรปกครองส่วนท้องถิ่น | ๕๒ |
| | ๓. การวิเคราะห์เพื่อพัฒนาท้องถิ่น | ๖๖ |
| ส่วนที่ ๓ | การนำเสนอแผนพัฒนาท้องถิ่นไปสู่การปฏิบัติ | |
| | ๑. ยุทธศาสตร์การพัฒนาและแผนงาน | ๗๕ |
| | ๒. บัญชีโครงการพัฒนาท้องถิ่น | ๗๖ |
| | -แบบ ผ.๐๑ บัญชีสรุปโครงการพัฒนาแผนพัฒนาท้องถิ่น (พ.ศ.๒๕๖๖-๒๕๗๐) | ๗๖ |
| | -แบบ ผ.๐๑/๑ บัญชีสรุปโครงการพัฒนาที่นำมาจากแผนพัฒนาหมู่บ้านและแผนชุมชน | ๗๘ |
| | -แบบ ผ.๐๒ เป็นแบบสำหรับองค์กรปกครองส่วนท้องถิ่นดำเนินการ | ๗๙ |
| | -แบบ ผ.๐๒/๑ รายละเอียดๆ ที่นำมาจากแผนพัฒนาหมู่บ้านและแผนพัฒนาชุมชน | ๑๒๑ |
| | -แบบ ผ.๐๒/๒ โครงการที่เกินศักยภาพของ อปท. ที่ใช้ประสานแผนพัฒนาท้องถิ่น | ๑๕๘ |
| | -แบบ ผ.๐๓ บัญชีครุภัณฑ์ | ๑๖๗ |
| ส่วนที่ ๔ | การติดตามและประเมินผล | |
| | ๑. การติดตามและประเมินผลยุทธศาสตร์ | ๑๗๕ |
| | ๒. การติดตามและประเมินผลโครงการ | ๑๗๕ |
| | ๓. สรุปผลการพัฒนาท้องถิ่น จากแผนพัฒนาท้องถิ่น พ.ศ.๒๕๖๑-๒๕๖๕ | ๑๗๖ |
| | ๔. ข้อเสนอแนะในการจัดทำแผนพัฒนาท้องถิ่นในอนาคต | ๑๗๗ |

ภาคผนวก

แผนที่หมู่บ้าน

แผนพัฒนาท้องถิ่น (พ.ศ. ๒๕๖๖ - ๒๕๗๐) ของเทศบาลตำบลพลลา อำเภอบ้านฉาง จังหวัดระยอง

ส่วนที่ ๑

สภาพทั่วไปและข้อมูลพื้นฐาน

๑. ด้านกายภาพ

๑.๑ ที่ตั้งของหมู่บ้านหรือชุมชนพื้นฐาน

ที่ตั้งของหมู่บ้านในเขตเทศบาลตำบลพลลา ประกอบด้วย จำนวนหมู่บ้าน ๖ หมู่บ้าน คือ หมู่ที่ ๑, ๒, ๔, ๕, ๖ และ ๗

แผนที่ตำบลพลลา อำเภอบ้านฉาง จังหวัดระยอง

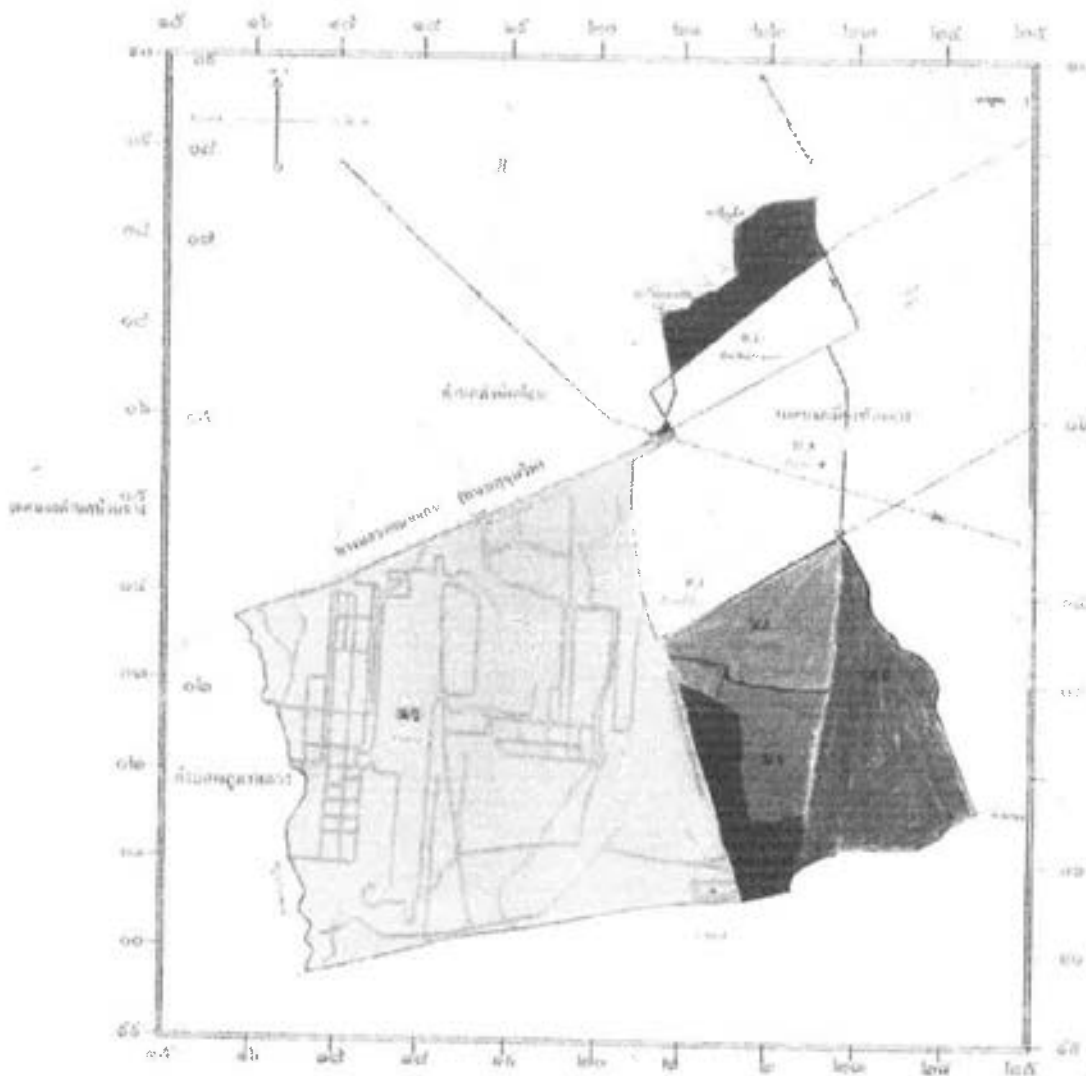

สำนักงานเทศบาลตำบลพลา (ปัจจุบันเป็นเทศบาลขนาดกลาง)

ตั้งอยู่เลขที่ ๑ หมู่ที่ ๒ ตำบลพลา อำเภอบ้านฉาง จังหวัดระยอง ๒๑๑๓๐

๑.๒ ลักษณะภูมิประเทศ

ภูมิประเทศของเทศบาลมีลักษณะเป็นที่ราบลุ่ม ดินชายทะเลและภูเขา

๑.๓ ลักษณะภูมิอากาศ

เขตอากาศแบบสะวันนา (Savanna Climate) ลักษณะอากาศจะมีช่วงฤดูแล้งสลับฤดูฝนอย่างชัดเจน อิทธิพลจากลมมรสุมตะวันออกเฉียงเหนือจะทำให้อากาศแห้งแล้งตั้งแต่เดือนธันวาคมถึงเดือนมีนาคม และฝนเริ่มตกตั้งแต่เดือนเมษายนถึงเดือนตุลาคม ปริมาณฝนเพิ่มขึ้นตามลำดับ โดยปริมาณฝนรวมเกิน ๕๐ มิลลิเมตรใน ๘ เดือน และฝนตกชุกที่สุดในเดือนสิงหาคม

๑.๔ ลักษณะของดิน

- พื้นที่ส่วนใหญ่เป็นดินร่วนปนทราย มีความอุดมสมบูรณ์อยู่ในระดับต่ำ การระบายน้ำค่อนข้างมาก การไหลบ่าของน้ำบนผิวดินเร็ว การซึมผ่านได้ของน้ำเร็ว พืชพรรณธรรมชาติและการใช้ประโยชน์ที่ดินปลูกพืชไร่ เช่น มันสำปะหลัง มะม่วง มะพร้าว

๑.๕ ลักษณะของแหล่งน้ำ

แหล่งน้ำธรรมชาติ

- ลำน้ำ, ลำห้วย , ลำคลอง ๔ แห่ง

- บึง, หนอง และอื่นๆ ๑ แห่ง

แหล่งน้ำที่สร้างขึ้น

- สระน้ำ ๑ แห่ง

- ฝาย ๓ แห่ง

- บ่อน้ำตื้น มีเกือบทุกครัวเรือน

๑.๖ ลักษณะของไม้และป่าไม้

ในเขตเทศบาลมีป่าไม้บนเขาโกรกตะแบก หมู่ที่ ๑ ตำบลพลา

๒. ด้านการเมือง/การปกครอง

เทศบาลได้จัดตั้งชุมชนในเขตเทศบาล มีทั้งหมด ๗ ชุมชน แต่ละชุมชนมีกรรมการซึ่งเป็น ตัวแทนของชุมชน ๘ - ๙ คน ประชาชนมีส่วนร่วมในการจัดซื้อจัดจ้างของเทศบาล ประชาชนให้ความร่วมมือ ด้านการเลือกตั้งเป็นอย่างดี เช่น การเลือกตั้งสมาชิกสภาผู้แทนราษฎร ในวันอาทิตย์ที่ ๒๘ เดือนมีนาคม พ.ศ. ๒๕๖๔ จำนวนผู้มาใช้สิทธิเลือกตั้ง ๔,๔๐๖ คน จากผู้มีสิทธิเลือกตั้งทั้งสิ้น ๖,๗๗๘ คน คิดเป็นร้อยละ ๖๕.๐๐ ปัญหาคือ การแข่งขันทางการเมืองค่อนข้างสูง มีจุดที่น่าสังเกตคือ มีการย้ายเข้าย้ายออกช่วงที่จะมีการเลือกตั้ง ไม่ว่าจะเป็น การเลือกผู้ใหญ่บ้าน สมาชิกสภานายกเทศมนตรี การแก้ไขปัญหาของเทศบาลคือ ขอความร่วมมือผู้นำ เจ้าหน้าที่ ที่มีหน้าที่รับผิดชอบให้ระมัดระวัง สอดส่องพฤติกรรมและให้รายงานอำเภอทราบการรณรงค์ ประชาสัมพันธ์ ให้ข้อมูลที่ถูกต้องเกี่ยวกับข้อกำหนดของการเลือกตั้งที่กระทำได้และทำไม่ได้ให้ประชาชนได้รับทราบ ปัญหาต่างๆ ที่เกิดขึ้นเทศบาลก็ได้พยายามแก้ไข โดยเรื่องจากการประชุมประชาคมท้องถิ่นทุกชุมชนในเขตเทศบาลในการจัดทำแผนพัฒนาเทศบาลจากผลการประชุมทุกครั้งทีเทศบาลจัดขึ้นมีประชาชนสนใจเข้าร่วมประชุมรวมทั้งแสดงความคิดเห็นที่หลากหลาย ส่งผลให้เทศบาลดำเนินงานตามความต้องการของประชาชนและประชาชนได้รับและมีส่วนร่วมในการพัฒนาเทศบาล นอกจากนี้เทศบาลได้จัดโครงการเพิ่มศักยภาพผู้นำชุมชนตำบลพลา และโครงการอื่นๆสำหรับประชาชนอีกหลายโครงการเพื่อนำความรู้และประสบการณ์ที่ได้รับมาพัฒนาเทศบาลให้เจริญเท่าเทียมกับเทศบาลอื่นๆและเทศบาลมีโครงการจัดซื้อเครื่องมือเครื่องใช้ในการปฏิบัติงานให้ทันสมัยและมี

แผนพัฒนาท้องถิ่น (พ.ศ.๒๕๖๖-๒๕๗๐)

เทศบาลตำบลพลา อำเภอบ้านฉาง จังหวัดระยอง

ประสิทธิภาพ โครงการบางโครงการต้องระงับไว้เนื่องจากข้อจำกัดด้านงบประมาณ มีอัตรากำลังพนักงานเทศบาล จำกัดไม่เพียงพอต่อการตอบสนองความต้องการของประชาชนในด้านบริการ โดยเทศบาลแบ่งเขตการปกครอง ดังนี้

๒.๑ เขตการปกครอง

ที่ตั้ง เทศบาลตำบลพลา อยู่ทางทิศตะวันตกเฉียงใต้ของอำเภอบ้านฉาง ห่างจากอำเภอบ้านฉาง ประมาณ ๔ กิโลเมตร ห่างจากจังหวัดระยอง ๓๓ กิโลเมตร

ทิศเหนือ ติดต่อกับ เทศบาลเมืองบ้านฉาง

ทิศตะวันออก ติดต่อกับ เทศบาลตำบลบ้านฉาง

ทิศใต้ ติดต่อกับ ชายฝั่งทะเลอ่าวไทย ยาวประมาณ ๘ กิโลเมตร

ทิศตะวันตก ติดต่อกับ อบต.พลาหลวง อ.สัตหีบ จ.ชลบุรี

เนื้อที่ มีเนื้อที่ทั้งหมดประมาณ ๔๑,๒๕๐ ไร่ หรือ ๖๖ ตร.กม. พื้นที่ส่วนใหญ่อยู่ในเขต สนามบิน อู่ตะเภา พื้นที่บางส่วนอยู่ในเขตเทศบาลเมืองบ้านฉางเทศบาลแบ่งเขตการปกครองดังนี้

| หมู่ที่ | ชื่อชุมชน | พื้นที่ (ไร่) | พื้นที่ (ตารางกิโลเมตร) |
|---------|------------------------|------------------|----------------------------|
| ๑ | ชุมชนสกุลทองรวมใจ | ๗,๑๓๒ | ๑๑.๔๑๑๒ |
| ๒ | ชุมชนทุ่งสนามควายพัฒนา | ๘,๓๑๘ | ๑๓.๓๐๘๘ |
| ๔ | ชุมชนทุ่งโปร่งใหม่ | ๖,๖๑๕ | ๑๐.๕๘๔๐ |
| ๕ | ชุมชนเอื้ออาทรพัฒนา | ๖๒ | ๐.๐๙๙๒ |
| ๕ | ชุมชนพลาสามัคคี | ๕,๙๒๓ | ๙.๔๗๖๘ |
| ๖ | ชุมชนบ้านตะกาดรวมใจ | ๗,๕๙๐ | ๑๒.๑๔๔๐ |
| ๗ | ชุมชนบ้านคลองทรายพัฒนา | ๕,๖๑๐ | ๘.๙๗๖๐ |
| | รวม | ๔๑,๒๕๐ | ๖๖ |

จำนวนหมู่บ้านในเขตการปกครองของตำบลพลา ทั้งหมดมี ๖ หมู่บ้าน และยังคงใช้รูปแบบลักษณะการปกครอง ท้องที่ ควบคู่กับรูปแบบการปกครองส่วนท้องถิ่น ได้แก่

| หมู่ที่ | ชื่อหมู่บ้าน | กำนัน/ผู้ใหญ่บ้าน | โทรศัพท์ | มือถือ |
|---------|------------------|--|----------|-------------|
| ๑ | บ้านโกรกตะแบก | นางภูษณิศา จันทร์ส่งแสง | - | ๐๘๗-๙๘๕๕๓๐๐ |
| ๒ | บ้านจ่ารุง | นางสาวอิสรา ยาสิทธิ์ | - | ๐๙๔ ๙๕๕๒๒๒๔ |
| ๔ | บ้านคลองทราย | นายธีรศักดิ์ ทองกระจ่าง | - | ๐๘๕-๔๓๖๘๓๕๗ |
| ๕ | บ้านพลา | นายจักรินทร์ บัวสุวรรณ (กำนันตำบลพลา) | - | ๐๘๐-๙๘๖๖๑๕๙ |
| ๖ | บ้านตะกาด | นางไฉไล สำเนียง | - | ๐๙๔-๓๔๙๐๒๐๖ |
| ๗ | บ้านคลองทรายใหม่ | นางสุจินต์ โบลเลอร์ | - | ๐๘๕ ๐๙๖๓๔๖๔ |

๒.๒ การเลือกตั้ง

เทศบาลได้แบ่งเขตการเลือกตั้งนายกเทศมนตรีตำบลพลา ทั้งเขตเทศบาลเป็น ๑ เขตเลือกตั้ง สมาชิกสภาออกเป็น ๒ เขต ดังนี้

เขตเลือกตั้งที่ ๑ ประกอบด้วย หมู่ที่ ๑, ๒ และ หมู่ที่ ๕

เขตเลือกตั้งที่ ๒ ประกอบไปด้วย หมู่ที่ ๔, ๖ และ หมู่ที่ ๗

ประชาชนในเขตเทศบาลตำบลพลาส่วนใหญ่ร่วมกิจกรรมทางการเมืองเสมอมาและประชาชนในเขตเทศบาลยังมีส่วนร่วมในการบริหารงาน การช่วยเหลืองานเทศบาล เสนอแนะในกิจกรรมของเทศบาลในการดำเนินงานต่างๆ เช่น การประชุมประชาคมในการจัดแผนพัฒนาเทศบาลประชุมประชาคมแก้ไขปัญหาความเดือดร้อน ฯลฯ

จำนวนผู้มีสิทธิเลือกตั้ง (ข้อมูลเมื่อวันที่ ๒๘ มีนาคม พ.ศ. ๒๕๖๔)

เป็นบุคคลที่มีสิทธิเลือกตั้งอายุ ๑๕ ปี ชาย ๓,๕๐๔ ปี หญิง ๓,๖๖๐ ปี รวม ๗,๑๖๔ คน

เป็นบุคคลที่มีสิทธิเลือกตั้งอายุ ๑๘ ปี ชาย ๓,๓๔๔ ปี หญิง ๓,๕๒๔ ปี รวม ๕,๘๖๘ คน

เป็นบุคคลที่มีสิทธิเลือกตั้งอายุ ๒๐ ปี ชาย ๓,๒๓๓ ปี หญิง ๓,๔๓๐ ปี รวม ๖,๖๖๓ คน

จำนวนผู้มาใช้สิทธิเลือกตั้ง ครั้งล่าสุด (พ.ศ. ๒๕๖๔)

- จำนวนผู้มาใช้สิทธิเลือกตั้งนายกและสมาชิกสภาเทศบาลตำบลพลา ๔,๔๐๖ คน จากผู้มีสิทธิเลือกตั้งทั้งสิ้น ๖,๗๗๘ คน คิดเป็นร้อยละ ๖๕.๐๐

๓. ประชากร

๓.๑ ข้อมูลเกี่ยวกับจำนวนประชากร ชาย ๔,๖๔๗ คน หญิง ๔,๖๑๖ คน รวมจำนวนประชากร ๙,๒๖๓ คน

| หมู่ที่ | ประชากร | | | ผู้มีสิทธิเลือกตั้ง | | | จำนวนบ้าน | ย้ายเข้า | ย้ายออก | ขอเลขที่บ้าน | ตาย | แก้ไขรายการในทะเบียนบ้าน |
|-----------|---------|-------|-------|---------------------|-------|-------|-----------|----------|---------|--------------|-----|--------------------------|
| | ชาย | หญิง | รวม | ชาย | หญิง | รวม | | | | | | |
| หมู่ที่ ๑ | ๑๙๙ | ๑๙๕ | ๓๙๔ | ๓๔๐ | ๑๖๓ | ๕๐๓ | ๑๙๓ | - | - | - | - | - |
| หมู่ที่ ๒ | ๕๐๘ | ๒๖๖ | ๗๗๔ | ๔๓๓ | ๑๙๕ | ๖๒๘ | ๕๔๔ | ๑ | ๑ | - | - | ๑ |
| หมู่ที่ ๔ | ๕๔๖ | ๔๘๐ | ๑๐๒๖ | ๓๒๓ | ๓๘๖ | ๗๐๙ | ๖๐๗ | - | - | ๓ | ๒ | - |
| หมู่ที่ ๕ | ๑,๕๒๖ | ๑,๖๒๕ | ๓,๑๕๑ | ๑,๑๖๘ | ๑,๓๑๒ | ๒,๔๘๐ | ๑,๖๖๔ | ๗ | ๓ | ๘ | ๓ | ๑ |
| หมู่ที่ ๖ | ๑,๑๘๘ | ๑,๒๕๗ | ๒,๔๔๕ | ๘๗๙ | ๙๘๙ | ๑,๘๖๘ | ๒,๒๐๖ | ๑๒ | ๔ | - | ๒ | ๒ |
| หมู่ที่ ๗ | ๗๘๐ | ๗๙๓ | ๑,๕๗๓ | ๕๘๕ | ๖๓๗ | ๑,๒๒๒ | ๗๙๙ | ๒ | - | - | - | - |
| | ๔,๖๔๗ | ๔,๖๑๖ | ๙,๒๖๓ | ๓,๕๓๘ | ๓,๖๘๒ | ๗,๒๒๐ | ๖,๐๑๓ | ๒๒ | ๘ | ๑๑ | ๗ | ๔ |

ที่มา : ห้องทะเบียนตำบลพลา ณ วันที่ ๓๑ สิงหาคม ๒๕๖๔

จำนวนประชากรตำบลพลา

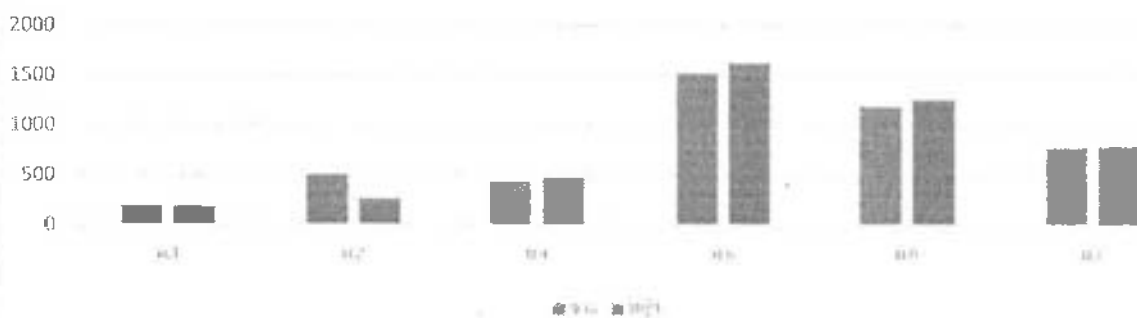

๓.๒ ช่วงอายุและจำนวนประชากร

แผนพัฒนาท้องถิ่น (พ.ศ.๒๕๖๖-๒๕๗๐)
เทศบาลตำบลพลา อำเภอบ้านฉาง จังหวัดระยอง

๓.๒ ช่วงอายุและจำนวนประชากร

สถิติประชากรประจำปี 2560

| ช่วงอายุ (ปี) | ชาย | หญิง | รวม |
|----------------------|-------|-------|-------|
| เด็ก (ทารก - 17 ปี) | 973 | 877 | 1,850 |
| วัยรุ่น (18 - 25 ปี) | 507 | 491 | 998 |
| ผู้ใหญ่ (26 - 60 ปี) | 2,323 | 2,474 | 4,797 |
| คนชรา (60 ปี ขึ้นไป) | 407 | 471 | 878 |
| รวม | 4,210 | 4,313 | 8,523 |

สถิติประชากรประจำปี 2561

| ช่วงอายุ (ปี) | ชาย | หญิง | รวม |
|----------------------|-------|-------|-------|
| เด็ก (ทารก - 17 ปี) | 964 | 866 | 1,830 |
| วัยรุ่น (18 - 25 ปี) | 526 | 484 | 1,010 |
| ผู้ใหญ่ (26 - 60 ปี) | 2,350 | 2,516 | 4,866 |
| คนชรา (60 ปี ขึ้นไป) | 430 | 502 | 932 |
| รวม | 4,270 | 4,368 | 8,638 |

สถิติประชากรประจำปี 2562

| ช่วงอายุ (ปี) | ชาย | หญิง | รวม |
|----------------------|-------|-------|-------|
| เด็ก (ทารก - 17 ปี) | 951 | 890 | 1,841 |
| วัยรุ่น (18 - 25 ปี) | 492 | 487 | 979 |
| ผู้ใหญ่ (26 - 60 ปี) | 2,491 | 2,571 | 5,062 |
| คนชรา (60 ปี ขึ้นไป) | 525 | 555 | 1,080 |
| รวม | 4,459 | 4,503 | 8,962 |

สถิติประชากรประจำปี 2563

| ช่วงอายุ (ปี) | ชาย | หญิง | รวม |
|----------------------|-------|-------|-------|
| เด็ก (ทารก - 17 ปี) | 951 | 899 | 1,850 |
| วัยรุ่น (18 - 25 ปี) | 475 | 491 | 966 |
| ผู้ใหญ่ (26 - 60 ปี) | 2,539 | 2,614 | 5,153 |
| คนชรา (60 ปี ขึ้นไป) | 564 | 590 | 1,154 |
| รวม | 4,529 | 4,594 | 9,123 |

สถิติประชากรประจำปี 2564

| ช่วงอายุ (ปี) | ชาย | หญิง | รวม |
|----------------------|-------|-------|-------|
| เด็ก (ทารก - 17 ปี) | 942 | 890 | 1,832 |
| วัยรุ่น (18 - 25 ปี) | 555 | 1,034 | 1,589 |
| ผู้ใหญ่ (26 - 60 ปี) | 2,567 | 2,622 | 5,189 |
| คนชรา (60 ปี ขึ้นไป) | 583 | 625 | 1,208 |
| รวม | 4,647 | 5,171 | 9,818 |

ที่มา : ห้องทะเบียนตำบลพลลา ณ วันที่ ๓๑ สิงหาคม ๒๕๖๔

๔. สภาพทางสังคม

๔.๑ การศึกษา

จากการสำรวจข้อมูลพื้นฐานพบว่า ประชากรอายุ ๑๕ - ๖๐ ปีเต็ม ร้อยละ ๘๘ อ่าน เขียน ภาษาไทยและคิดเลขอย่างง่ายได้ เด็กอายุ ๕ - ๑๔ ปี ร้อยละ ๘๐๐ ได้รับการศึกษาภาคบังคับ ๔ ปี ได้เรียนต่อชั้นมัธยมศึกษาปีที่ ๔ หรือเทียบเท่า ด้านการศึกษาอยู่ในเกณฑ์ที่ดี ปัญหาคือ ยังไม่สามารถที่จะแข่งขันกับ เมืองใหญ่ๆ ได้ การแก้ปัญหาของเทศบาล ได้จัดกิจกรรมให้กับเด็กของศูนย์พัฒนาเด็กเล็ก การสนับสนุนอาหาร เสริมนม อาหารกลางวัน ในกับทางโรงเรียนในเขตพื้นที่ และร่วมกันจัดกิจกรรมต่างๆ กับทางโรงเรียน

| | | | |
|-----------------------------|-------|----|------|
| - โรงเรียนประถมศึกษา | จำนวน | ๔ | แห่ง |
| ๑. โรงเรียนวัดพลา | | | |
| ๒. โรงเรียนบ้านคลองทราย | | | |
| ๓. โรงเรียนสองภาษา | | | |
| ๔. โรงเรียนนานาชาติสวนระยอง | | | |
| - โรงเรียนมัธยมศึกษา | จำนวน | ๒ | แห่ง |
| ๑. โรงเรียนวัดพลา | | | |
| ๒. โรงเรียนนานาชาติสวนระยอง | | | |
| - ศูนย์พัฒนาเด็กเล็ก | จำนวน | ๒ | แห่ง |
| - กศน.ตำบลพลา | จำนวน | ๑ | แห่ง |
| - หอกระจายข่าว | จำนวน | ๑ | แห่ง |
| - ระบบเสียงไร้สาย/ตามสาย | จำนวน | ๓๒ | จุด |

ศูนย์พัฒนาเด็กเล็กเทศบาลตำบลพลา เปิดสอนระดับปฐมวัย อายุ ๓ ปี - ๔ ปี มีครูผู้ดูแลเด็ก จำนวน ๔ คน ปฏิบัติหน้าที่หัวหน้าสถานศึกษา ๑ คน สถานที่ตั้ง เลขที่ ๑/๑๐ หมู่ที่ ๒ ตำบลพลา อำเภอบ้านฉาง จังหวัดระยอง สามารถให้บริการเด็กนักเรียน ๖๐ คน สังกัดเทศบาลตำบลพลา กรมส่งเสริมการปกครองท้องถิ่น กระทรวงมหาดไทย

ศูนย์พัฒนาเด็กเล็กชุมชนเอื้ออาทร เทศบาลตำบลพลา เปิดสอนระดับปฐมวัย อายุ ๒ - ๓ ปี มีครูผู้ดูแลเด็ก จำนวน ๔ คน ปฏิบัติหน้าที่หัวหน้าสถานศึกษา ๑ คน สถานที่ตั้ง เลขที่ ๕/๗๐๐ หมู่ที่ ๕ ตำบลพลา อำเภอบ้านฉาง จังหวัดระยอง สามารถให้บริการเด็กนักเรียน ๔๐ คน สังกัดเทศบาลตำบลพลา กรมส่งเสริมการปกครองท้องถิ่น กระทรวงมหาดไทย

โรงเรียนบ้านคลองทราย เปิดสอนในระดับ อนุบาลชั้นปีที่ ๒ - ประถมศึกษาปีที่ ๖ สถานที่ตั้ง หมู่ที่ ๗ บ้านคลองทราย ตำบลพลา อำเภอบ้านฉาง จังหวัดระยอง มีเด็กนักเรียน ๑๒๖ คน ครู ๘ คน มีนางสาวอรุณรา ถึงเสียบญวน ผู้อำนวยการโรงเรียนบ้านคลองทราย สังกัดสำนักงานเขตพื้นที่การศึกษา ประถมศึกษาระยอง เขต ๑ สังกัดกระทรวงศึกษาธิการ

โรงเรียนวัดพลา เปิดสอนในระดับ อนุบาลชั้นปีที่ ๒ - มัธยมศึกษาปีที่ ๓ สถานที่ตั้ง หมู่ที่ ๕ บ้านพลา ตำบลพลา อำเภอบ้านฉาง จังหวัดระยอง มีเด็กนักเรียน ๕๑๑ คน ครู ๒๗ คน มีนายอนันต์ สัจกุลชัยเลิศ ผู้อำนวยการโรงเรียนวัดพลา สังกัดสำนักงานเขตพื้นที่การศึกษาประถมศึกษาระยอง เขต ๑ สังกัดกระทรวงศึกษาธิการ

ศูนย์การศึกษาครอบครัวและการศึกษาตามอัธยาศัย (กศน.ตำบลพลา)

โรงเรียนสองภาษา เปิดสอนในระดับ อนุบาล ๑ - ประถมศึกษาปีที่ ๖ สถานที่ตั้ง หมู่ที่ ๔ ตำบลพลา อำเภอบ้านฉาง จังหวัดระยอง สังกัดสำนักงานคณะกรรมการส่งเสริมการศึกษาเอกชน กระทรวงศึกษาธิการ

โรงเรียนนานาชาติการ์เด้น (Garden) อีสเทิร์นซีบอร์ด บ้านฉาง รับตั้งแต่อายุ ๒ ขวบ – ๑๘ ปี
สถานที่ตั้ง หมู่ที่ ๔ ตำบลพลา อำเภอบ้านฉาง จังหวัดระยอง สังกัดสำนักงานคณะกรรมการส่งเสริมการศึกษา
เอกชน กระทรวงศึกษาธิการ

แหล่งเรียนรู้ในเขตพื้นที่ ประกอบด้วย

๑. ที่อ่านหนังสือของศูนย์พัฒนาเด็กเล็กเทศบาลตำบลพลา
๒. ที่อ่านหนังสือศูนย์พัฒนาเด็กเล็กชุมชนเอื้ออาทรฯ
๓. ที่อ่านหนังสือสำนักงานเทศบาลตำบลพลา
๔. ที่อ่านหนังสือประจำหมู่บ้าน
๕. แหล่งเรียนรู้ หาดพลา ตำบลพลา อำเภอบ้านฉาง จังหวัดระยอง
๖. แหล่งเรียนรู้ทางประวัติศาสตร์ตำบล “สวนสาธารณะเฉลิมพระเกียรติเนื่องในโอกาส
มหามงคลพระราชพิธีบรมราชาภิเษก (บ่อน้ำโบราณ)”
๗. ศูนย์การเรียนรู้สู่ชุมชนเอื้ออาทร
๘. ศูนย์การเรียนรู้สู่ชุมชนเทศบาลตำบลพลา

การศึกษา ข้อมูล ณ เดือน มิถุนายน ๒๕๖๔

| สังกัด | สพฐ. | เอกชน | เทศบาลตำบลพลา |
|---|---|-------|---------------------------------|
| ๑. ศูนย์พัฒนาเด็กเล็กเทศบาลตำบลพลา - จำนวนครูผู้ดูแลเด็ก - จำนวนครูผู้ดูแลเด็ก - จำนวนนักเรียน โรงเรียนสังกัด สพฐ. ในพื้นที่เทศบาล | | | ๑ แห่ง ๑ คน ๒ คน ๖๐ คน |
| ๒. โรงเรียนวัดพลา ระดับก่อนประถมศึกษา - จำนวนครู - จำนวนห้องเรียน - จำนวนนักเรียน ระดับประถมศึกษา - จำนวนครู - จำนวนห้องเรียน - จำนวนนักเรียน | ๓ คน ๒ ห้อง ๘๕ คน ๑๐ คน ๑๐ ห้อง ๒๕๓ คน | | |
| ๓. โรงเรียนบ้านคลองทราย ระดับก่อนประถมศึกษา - จำนวนครู - จำนวนห้องเรียน - จำนวนนักเรียน ระดับประถมศึกษา - จำนวนครู - จำนวนห้องเรียน - จำนวนนักเรียน | ๒ คน ๒ ห้อง ๓๕ คน ๖ คน ๖ ห้อง ๑๓๗ คน | | |

| | | | |
|-------------------------------|--|--------|--|
| โรงเรียนเอกชน ในพื้นที่เทศบาล | | | |
| ๔. โรงเรียนนานาชาติสวนระยอง | | | |
| ระดับอนุบาล | | ๕ คน | |
| - จำนวนครู | | ๕ ห้อง | |
| - จำนวนห้องเรียน | | ๖๐ คน | |
| - จำนวนนักเรียน | | | |
| ระดับก่อนประถมศึกษา | | ๒๐ คน | |
| - จำนวนครู | | ๑๒ คน | |
| - จำนวนห้องเรียน | | ๑๗๓ คน | |
| - จำนวนนักเรียน | | | |
| ระดับประถมศึกษา | | ๔๐ คน | |
| - จำนวนครู | | ๑๖ คน | |
| - จำนวนห้องเรียน | | ๑๙๕ คน | |
| - จำนวนนักเรียน | | | |
| ๕. โรงเรียนสองภาษาระยอง | | | |
| ระดับอนุบาล | | ๑๙ คน | |
| - จำนวนครู | | ๓ คน | |
| - จำนวนห้องเรียน | | ๒๒๕ คน | |
| - จำนวนนักเรียน | | | |
| ระดับประถมศึกษา | | ๓๗ คน | |
| - จำนวนครู | | ๘ คน | |
| - จำนวนห้องเรียน | | ๑๑๗ คน | |
| - จำนวนนักเรียน | | | |
| ระดับมัธยมศึกษาตอนต้น | | ๑๑ คน | |
| - จำนวนครู | | ๖ คน | |
| - จำนวนห้องเรียน | | ๑๑๗ คน | |
| - จำนวนนักเรียน | | | |
| ระดับมัธยมศึกษาตอนปลาย | | ๘ คน | |
| - จำนวนครู | | ๖ คน | |
| - จำนวนห้องเรียน | | ๕๗ คน | |
| - จำนวนนักเรียน | | | |

๔.๒ สาธารณสุข

จากการสำรวจข้อมูลพื้นฐานพบว่า ประชาชนกรส่วนมากมีสุขภาพที่ดี มีการคัดกรองสุขภาพให้กับประชาชนกลุ่มเสี่ยง โรคที่มักเกิดแก่ประชากรในชุมชน ได้แก่ โรคความดัน เบาหวาน โรคไข้เลือดออก มือ ปาก-เท้าในเด็ก และโรคอื่นๆ อีกมาก มีสถิติเข้ารับการรักษาพยาบาลปัญหาคือประชาชนบางรายไม่ยอมไปคัด กรองหรือตรวจสุขภาพประจำปี การแก้ไขปัญหา คือ เทศบาลและหน่วยงานสาธารณสุข โรงพยาบาล ส่งเสริม สุขภาพชุมชนตำบลพลา ได้จัดกิจกรรมร่วมมือกันรณรงค์ให้ชุมชนเห็นความสำคัญในเรื่องนี้ ซึ่งก็ได้ผลในระดับหนึ่ง ประชาชนให้ความร่วมมือเป็นอย่างดีแต่ต้องเป็นการดำเนินการอย่างต่อเนื่องเป็นประจำทุกปี สำหรับเด็กแรกเกิด-๕ ปี ผู้ปกครองสามารถเลี้ยงดูตรงตามเกณฑ์มาตรฐาน จากการสำรวจข้อมูลพื้นฐาน บางครัวเรือนไม่ได้กิน อาหารที่ถูกสุขลักษณะ การช้ยาเพื่อบำบัดอาการเจ็บป่วยที่ไม่เหมาะสม การออกกำลังกายยังไม่

สม่ำเสมอ และ ประชากรส่วนมากไม่ได้รับการตรวจสุขภาพ ปัญหาเหล่านี้เทศบาลพยายามอย่างยิ่งที่จะแก้ไข โดยร่วมมือกับ โรงพยาบาลส่งเสริมสุขภาพชุมชนตำบลพลลา จัดกิจกรรมเพื่อแก้ไขปัญหา

สถานการณ์โรคระบาดโควิด-๑๙ ที่เกิดขึ้น ประชาชนตำบลพลลา มีการป้องกันและดูแลอย่างเคร่งครัด ทำให้เกิดการติดเชื้อในอัตราที่ไม่เยอะมาก ซึ่งตำบลพลลา มีการควบคุม คัดกรอง และมีการจัดตั้งศูนย์พักคอย จำนวน ๑๕ เตียง เพื่อรองรับผู้ป่วยสีเขียว

๑. หน่วยงานด้านสาธารณสุข

| รายการ | จำนวน |
|--------------------------------------|--------|
| โรงพยาบาลส่งเสริมสุขภาพประจำตำบลพลลา | ๑ แห่ง |
| พยาบาลวิชาชีพ เวชปฏิบัติ | ๓ คน |
| นักวิชาการสาธารณสุข | ๑ คน |
| เจ้าพนักงานสาธารณสุข | ๑ คน |
| เจ้าหน้าที่บันทึกข้อมูล | ๑ คน |
| อาสาสมัครสาธารณสุขประจำหมู่บ้าน | ๗๙ คน |

- อัตราการใช้ส้วมราดน้ำ ร้อยละ ๙๖ ของจำนวนครัวเรือนทั้งหมด

๔.๓ อาชญากรรม

เทศบาลเกิดเหตุอาชญากรรมในช่วงปี ๒๕๖๔ จำนวน ๕ ครั้ง และมีเหตุการณ์ลักขโมยทรัพย์สินประชาชน และทำลาย ทรัพย์สินของราชการ ซึ่งเทศบาลก็ได้ดำเนินการป้องกันการเกิดเหตุดังกล่าว จากการสำรวจข้อมูลพื้นฐานพบว่า ส่วนมากครัวเรือนมีการป้องกันอุบัติเหตุอย่างถูกวิธี มีความปลอดภัยในชีวิตและทรัพย์สิน วิธีการแก้ปัญหาของ เทศบาลที่สามารถดำเนินการได้ตามอำนาจหน้าที่และงบประมาณที่มีอยู่อย่างจำกัด คือการติดตั้งกล้องวงจรปิดใน จุดที่เป็นที่สาธารณะ ติดตั้งสัญญาณไฟกระพริบทางร่วมทางแยก ทำป้ายเตือนบริเวณจุดเสี่ยง รวมทั้งได้ตั้งจุด ตรวจ จุดสกัด จุดบริการ ในช่วงเทศกาลที่มีวันหยุดหลายวันเพื่ออำนวยความสะดวกให้กับประชาชน มีการขอความร่วมมือไปยังผู้นำชุมชน การขอกำลังจาก ตำรวจ อปพร. มีการซ้อมแผนเพื่อป้องกันและบรรเทาสาธารณภัย ทบหนวนเพื่อเพิ่มศักยภาพให้กับ อปพร. ซึ่งมีสถิติการขอดูกล้องโทรทัศน์วงจรปิด CCTV จำนวน ๑๙ ครั้ง ในปี ๒๕๖๔ สำหรับสถิติการเกิดเพลิงไหม้ในพื้นที่ ตำบลพลลา ในปี ๒๕๖๔ จำนวน ๓๒ ครั้ง

๔.๔ ยาเสพติด

ปัญหายาเสพติดในชุมชนของเทศบาล จากการที่ทางสถานีตำรวจภูธรอำเภอบ้านฉาง ได้แจ้งให้กับเทศบาลทราบนั้นพบว่าในเขตเทศบาลมีผู้ที่ติดยาเสพติดแต่เมื่อเทียบกับพื้นที่อื่นถือว่าน้อย ยังพบผู้ค้าและมีการย้ายถิ่นฐานออกไป ทางเทศบาลได้รับความร่วมมือจากทางผู้นำ ประชาชน หน่วยงานของเทศบาลที่ช่วยสอดส่องดูแลอยู่เป็นประจำ การแก้ไขปัญหาของเทศบาลสามารถทำได้เฉพาะตามอำนาจหน้าที่เท่านั้น เช่น การณรงค์ การประชาสัมพันธ์ การแจ้งเบาะแส การฝึกอบรมให้ความรู้ ถ้านอกเหนือจากอำนาจหน้าที่ ก็เป็นเรื่อง ของอำเภอหรือตำรวจแล้วแต่กรณี ทั้งนี้ เทศบาลก็ได้ให้ความร่วมมือมาโดยตลอด

๔.๕ การสังคมสงเคราะห์

เทศบาลได้ดำเนินการด้านสังคมสงเคราะห์ ดังนี้

๑. ดำเนินการจ่ายเบี้ยยังชีพให้กับผู้สูงอายุ ผู้พิการ และผู้ป่วยเอดส์
๒. รับลงทะเบียนและประสานโครงการเงินอุดหนุนเพื่อการเลี้ยงดูเด็กแรกเกิด
๓. ประสานการทำบัตรผู้พิการ
๔. ลงพื้นที่ช่วยเหลือดูแลผู้ด้อยโอกาส

- ๕. ตั้งโครงการช่วยเหลือประชาชน
 - ๖. จัดตั้งโครงการด้านการสังคมสงเคราะห์เพื่อดูแลประชาชนในทุกด้าน
 - ๗. จัดตั้งศูนย์ร่วมประสานงานกับพัฒนาสังคมและความมั่นคงของมนุษย์ OSCC ๑๓๐๐
- ◆ ข้อมูลผู้ได้รับเบี้ยยังชีพในเขตเทศบาลตำบลพลา

| หมู่ที่ | ผู้รับเบี้ยยังชีพผู้สูงอายุ | | ผู้รับเบี้ยยังชีพผู้พิการ | | ผู้รับเบี้ยยังชีพผู้ป่วยเอดส์ | |
|-------------|-----------------------------|------|---------------------------|------|-------------------------------|------|
| | ชาย | หญิง | ชาย | หญิง | ชาย | หญิง |
| ๑ | ๔ | ๑๗ | ๔ | ๒ | ๑ | ๑ |
| ๒ | ๒๑ | ๓๐ | ๖ | ๔ | ๐ | ๐ |
| ๔ | ๔๘ | ๖๕ | ๑๑ | ๗ | ๑ | ๒ |
| ๕ | ๑๗๗ | ๒๕๗ | ๒๔ | ๓๔ | ๑ | ๓ |
| ๖ | ๑๐๓ | ๑๕๕ | ๒๑ | ๒๒ | ๒ | ๔ |
| ๗ | ๗๒ | ๑๑๘ | ๑๓ | ๑๙ | ๐ | ๑ |
| รวม | ๔๓๐ | ๖๔๒ | ๗๙ | ๙๓ | ๕ | ๑๑ |
| รวมทั้งสิ้น | ๑๐๗๒ | | ๑๗๒ | | ๑๖ | |

หมายเหตุ : ข้อมูล ณ เดือน กันยายน ๒๕๖๔

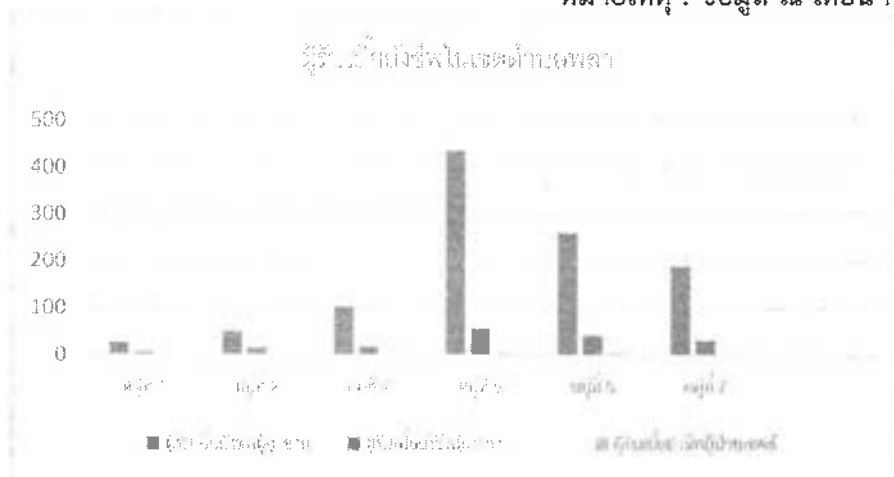

กราฟแสดงจำนวนผู้ได้เบี้ยยังชีพในเขตเทศบาลตำบลพลา จำแนกตามหมู่บ้าน

๕. ระบบบริการพื้นฐาน

ในเขตเทศบาลมีระบบบริการพื้นฐาน ดังนี้

๕.๑ การคมนาคมขนส่ง (ทางบก,ทางน้ำ,ทางราง ฯลฯ)

ในพื้นที่เทศบาลตำบลพลามีการพัฒนาการขนส่งเพื่อรองรับระเบียบเศรษฐกิจพิเศษภาคตะวันออก EEC ด้านสนามบินอู่ตะเภา และสถานีรถไฟฟ้าเชื่อมต่อ ๓ สนามบิน

◆ การเดินทาง

การเดินทางจากจังหวัดต่าง ๆ มีศูนย์หลักอยู่ที่อำเภอบ้านฉาง การเดินทางจากอำเภอบ้านฉางมายังเทศบาลตำบลพลา ระยะทางประมาณ ๑๐ กิโลเมตร ส่วนใหญ่ประชาชนจะใช้ยานพาหนะส่วนตัว สามารถเดินทางได้ ๓ ทาง คือ

๑. ถนนสาย จ.คู่ - พลา
๒. ถนนสาย กม.๑๖ - พลา
๓. ถนนสายพยุคน - พลา

และเทศบาลตั้งอยู่ห่างจาก สนามบินพาณิชย์อู่ตะเภา ประมาณ ๑๑ กิโลเมตร ตำบลพลา มีถนนถึงกันทุกหมู่บ้าน และสามารถติดต่อกัน โดยอาศัยทางหลวงแผ่นดินหมายเลข ๓ ถนน สุขุมวิทเป็นหลัก ตัดผ่านทางส่วนบนของ

ตำบล ในแนวทางทิศตะวันตก ไปทิศตะวันออก ส่วนเส้นทางคมนาคมที่สำคัญรองลงมา คือ ถนนสายบ้านฉาง - พลา และถนนสาย กม.๑๖ - พลา ซึ่งเชื่อมต่อกับถนนหมายเลข ๗ มอเตอร์เวย์ จะวิ่งในแนวทิศเหนือ - ใต้ ของ ตำบล และถนนเลียบชายฝั่งทะเลอยู่ทางด้านใต้ของตำบล ซึ่งชุมชนส่วนใหญ่จะเกาะตัวอยู่ตามแนวสองข้างถนน

การคมนาคมขนส่งทางอากาศ

สนามบินภายในเขตเทศบาลตำบลพลา มี ๑ แห่ง ได้แก่

(๑) สนามบินอู่ตะเภา เป็นสนามบินนานาชาติ ตั้งอยู่ในพื้นที่ตำบลพลา อำเภอบ้านฉาง จังหวัด ระยอง ห่างจากเทศบาลตำบลพลา ประมาณ ๑๑ กิโลเมตร และอยู่ห่างจากกรุงเทพมหานคร ประมาณ ๑๖๐ กิโลเมตร ปัจจุบันเป็นที่ตั้งของกองการบินทหารเรือ กองเรือยุทธการ และกองการทำ อากาศยานอู่ตะเภา โดยมีสายการบินให้บริการทั้งภายในประเทศและต่างประเทศ กำลังพัฒนาไปสู่การ เป็นสนามบินเชิงพาณิชย์

๕.๒ การไฟฟ้า

การขยายเขตไฟฟ้า ปัจจุบันมีไฟฟ้าใช้ทุกครัวเรือน คิดเป็น ๙๕ เปอร์เซ็นต์ ปัญหาคือไฟฟ้าส่องสว่างทางหรือที่สาธารณะยังไม่สามารถดำเนินการครอบคลุมพื้นที่ได้ทั้งหมด เนื่องจากงบประมาณในการดำเนินการยังไม่เพียงพอ เทศบาลจึงไม่สามารถดำเนินการได้เช่นเดียวกับถนน การแก้ปัญหาคือ จัดเรียงความสำคัญ และดำเนินการตามความจำเป็น และได้แจ้งประชาสัมพันธ์ให้ประชาชนได้รับทราบถึงเหตุผลเพื่อที่จะได้ช่วยกันแก้ไขปัญหาให้กับชุมชน

๕.๓ การประปา

อยู่ในเขตการให้บริการของการประปาส่วนภูมิภาคอำเภอบ้านฉาง จำนวนครัวเรือนในเขต เทศบาลที่ใช้บริการของประปา ทั้งตำบลพลา คิดเป็นร้อยละ ๙๐ แหล่งน้ำดิบสำหรับผลิตน้ำประปาคือ อ่างเก็บน้ำ ดอกกราย , อ่างเก็บน้ำหนองปลาไหล

๕.๔ โทรศัพท์

โทรศัพท์ที่ใช้บริการของ บริษัท ทีโอที จำนวน (มหาชน) โทรศัพท์ของสำนักงานเทศบาลตำบลพลา มี ๓ เลขหมาย คือ ๐-๓๘๖๓-๐๙๙๙ ต่อ ๑๙๙ , ๐-๓๘๖๓ ๑๐๓๓ ในวันและเวลาราชการ และ ๐-๓๘๖๓ ๐๐๐๓ (๒๔ ชั่วโมง) งานป้องกันและบรรเทาสาธารณภัย มีระบบ Free Wifi

๕.๕ ไปรษณีย์หรือการสื่อสารหรือการขนส่ง และวัสดุ ครุภัณฑ์

การไปรษณีย์ อยู่ในเขตการให้บริการของไปรษณีย์โทรเลขอำเภอบ้านฉาง ให้บริการเวลา ๐๘.๐๐ - ๑๖.๐๐ น. ในวันจันทร์ - เสาร์ (วันเสาร์ครึ่งวัน) หยุดวันอาทิตย์

ไปรษณีย์เอกชน จำนวน ๓ แห่ง ให้บริการ เวลา ๐๘.๐๐ - ๑๗.๐๐ น. ในวันจันทร์ - เสาร์ (วันเสาร์ครึ่งวัน) หยุดวันอาทิตย์

๕.๖ ระบบโลจิสติกส์ (Logistics) หรือการขนส่ง

การคมนาคมขนส่งทางอากาศ

สนามบินภายในเขตเทศบาลตำบลพลา มี ๑ แห่ง ได้แก่

(๑) สนามบินอู่ตะเภา เป็นสนามบินนานาชาติ ตั้งอยู่ในพื้นที่ตำบลพลา อำเภอบ้านฉาง จังหวัด ระยอง ห่างจากเทศบาลตำบลพลา ประมาณ ๑๑ กิโลเมตร และอยู่ห่างจากกรุงเทพมหานคร ประมาณ ๑๖๐ กิโลเมตร ปัจจุบันเป็นที่ตั้งของกองการบินทหารเรือ กองเรือยุทธการ และกองการทำ อากาศยานอู่ตะเภา โดยมีสายการบินให้บริการทั้งภายในประเทศและต่างประเทศ กำลังพัฒนาไปสู่การ เป็นสนามบินเชิงพาณิชย์

๖. ระบบเศรษฐกิจ

๖.๑ การเกษตร

๑. จำนวนประชากรที่ประกอบอาชีพเกษตรกรรม ๓๔๖ ครัวเรือน พื้นที่การเกษตร จำนวน ๑๐,๕๙๐ ไร่

๒. พื้นที่การเกษตรส่วนใหญ่ใช้ปลูกพืชไร่ ได้แก่ มันสำปะหลัง เป็นส่วนใหญ่ ส่วนไม้ผล ไม้ยืนต้น นิยมปลูกมะม่วง และมะพร้าว สำหรับการเลี้ยงสัตว์โดยทั่วไปเกษตรกรจะเลี้ยงไก่พื้นเมือง ไก่เนื้อ ไก่สามสายเลือด นอกจากนี้ยังมีการเลี้ยงโค

ตารางปริมาณผลผลิตพืชเศรษฐกิจที่สำคัญของตำบลพลา ปี ๒๕๖๓/๒๕๖๔

| ชนิดพืช | จำนวนพื้นที่ (ไร่) | ผลผลิตเฉลี่ย (ไร่) | ราคาเฉลี่ยที่เกษตรกรขายได้ที่สวน (บาท/กก.) |
|-------------|--------------------|--------------------|--|
| มันสำปะหลัง | ๗,๐๔๕ | ๓,๙๘๕ /ไร่ | ๒.๔๔ |
| มะม่วง | ๔๕.๔๕ | ๓,๐๐๐ กก./ไร่ | ๒๕.๓๐ |
| มะพร้าวแก่ | ๑๑๐ | ๑,๒๐๐ ผล/ไร่ | ๑๐ บ./แก่ ๑๔ บ. |
| ยางพารา | ๖๘ | ๒๕๐ กก./ไร่ | ๔๐ |
| มังคุด | ๗ | ๔๕๕ กก./ไร่ | ๔๐-๕๐ |
| ขนุน | ๓ | ๒,๗๐๐ กก./ไร่ | ๒๐.๓๐ |
| ทุเรียน | ๓ | ๑,๑๐๐/๙๕๐กก./ไร่ | ๑๓๐ |
| เงาะ | ๒ | ๙๕๐/๙๐๐ กก./ไร่ | ๔๐.๕๐ |
| ลองกอง | ๑ | ๓๘๐/๓๐๐ กก./ไร่ | ๓๐.๓๕ |

ที่มา ภาวะการผลิตพืช, ข้อมูลพืชเศรษฐกิจตำบล ข้อมูล ณ วันที่ ๒๖ มกราคม ๒๕๖๔

ข้อมูลพื้นที่ปลูกพืชเศรษฐกิจของอำเภอบ้านฉาง ตำบลพลา จังหวัดระยอง ปี๒๕๖๓/๒๕๖๔

| หมู่ที่ | พื้นที่ทั้งหมด (ไร่) | พื้นที่ถือครอง (ไร่) | พื้นที่การเกษตร (ไร่) | ครอบครัวเกษตรกร | อาสาสมัครเกษตรกร(ราย) | กลุ่มวิสาหกิจชุมชน(กลุ่ม) | จำนวนสมาชิก(ราย) |
|---------|----------------------|----------------------|-----------------------|-----------------|-----------------------|---------------------------|------------------|
| ๑ | ๗๑๓๒ | ๗๑๑๐ | ๑๓๐ | ๒๓ | ๓ | ๐ | ๐ |
| ๒ | ๘๓๑๘ | ๖๗๕๐ | ๖๗๕๐ | ๓๔ | ๔ | ๒ | ๑๘ |
| ๓ | ๑๖๐๐ | ๑๖๐๐ | ๑๘๐ | ๓๙ | ๔ | ๑ | ๗ |
| ๔ | ๖๖๑๕ | ๖๖๑๕ | ๘๕๐ | ๔๔ | ๕ | ๐ | ๐ |
| ๕ | ๕๙๘๕ | ๕๙๗๕ | ๗๕๐ | ๗๔ | ๔ | ๓ | ๓๘ |
| ๖ | ๗๕๙๐ | ๗๕๙๐ | ๑๑๕๐ | ๔๗ | ๔ | ๓ | ๗๘ |
| ๗ | ๕๖๑๐ | ๕๖๐๐ | ๗๘๐ | ๘๕ | ๔ | ๑ | ๗ |
| รวม | ๔๒,๘๕๐ | ๔๑,๒๔๐ | ๑๐,๕๙๐ | ๓๔๖ | ๒๘ | ๑๐ | ๑๔๘ |

๖.๒ การประมง

ประมงน้ำจืด

หมู่ที่ ๒ , ๔ และหมู่ที่ ๗

ประมงน้ำเค็ม

หมู่ที่ ๕ และหมู่ที่ ๕

๖.๓ การปลูกสัตว์

- เป็นการประกอบกิจการในลักษณะเลี้ยงในครัวเรือนเป็นอาชีพหลักและอาชีพเสริม เช่น การเลี้ยง ไก่ โค สุกร จำนวนสัตว์ในพื้นที่โดยประมาณ ดังนี้

| | | | |
|---------------------------|-------|-------|-----|
| ไก่พื้นเมือง | จำนวน | ๓,๕๐๐ | ตัว |
| ไก่เนื้อ | จำนวน | ๔,๐๐๐ | ตัว |
| สุกรป่าพันธุ์ผสม | จำนวน | ๔๐ | ตัว |
| โคเนื้อลูกผสมไทย - บรามัน | จำนวน | ๓๕๐ | ตัว |

๖.๔ การบริการ

◆ โรงแรม จำนวน ๒ แห่ง

- โรงแรมพลาคลิฟบีชรีสอร์ท / โรงแรมเพย์พลา

◆ คอนโด จำนวน ๑ แห่ง

- บ้านฉางคลิฟบีชคอนโดเทล

๖.๕ การท่องเที่ยว

เป็นสถานที่ท่องเที่ยวที่สวยงาม เพราะมีพื้นที่ส่วนใหญ่ติดชายทะเลคือชายหาดพลา มีทิวสนให้ ความร่มรื่น ชายหาดยาว และใกล้สนามบินอู่ตะเภา การเดินทางสะดวก ควรส่งเสริมให้มีการพัฒนาให้เป็นแหล่ง ท่องเที่ยวให้มีชื่อเสียงเป็นที่รู้จักของนักท่องเที่ยว อีกทั้งยังมีวัดพลาซึ่งมีสิ่งศักดิ์สิทธิ์ที่ประชาชนบูชา คือหลวงพ่อ โต ศาลพระเจ้าตากสิน และวัดคลองทราย ซึ่งมีหลวงพ่อสมปรารถนา ให้สักการะ และเป็นสถานที่ปฏิบัติธรรมซึ่งมี ประชาชนมาปฏิบัติธรรมกันอย่างมากมาย ในการส่งเสริมการท่องเที่ยวจะทำให้เกิดความเจริญก้าวหน้าของ ท้องถิ่น และสร้างรายได้ให้กับประชาชนในพื้นที่ ราษฎรมีอาชีพสามารถสร้างรายได้ เอื้อต่อการพัฒนาตำบลให้ดี ขึ้น

๖.๖ อุตสาหกรรม

- ไม่มีอุตสาหกรรมในพื้นที่

๖.๗ การพาณิชย์และกลุ่มอาชีพ

การพาณิชย์

| | | | |
|---------------------------------------|-------|---|------|
| ◆ สถานีบริการน้ำมัน / ปั้ม (ประเภท ก) | จำนวน | ๗ | แห่ง |
| ◆ สถานีบริการน้ำมัน / ปั้ม (ประเภท ค) | จำนวน | ๑ | แห่ง |
| ◆ สถานีบริการน้ำมัน / ปั้ม (ประเภท ง) | จำนวน | - | แห่ง |
| ◆ ศูนย์การค้า / ห้างสรรพสินค้า | จำนวน | - | แห่ง |
| ◆ ตลาดสด | จำนวน | - | แห่ง |
| ◆ ตลาดประเภทสอง | จำนวน | ๑ | แห่ง |

- ตลาดแม่วิไล

| | | | |
|-----------------------------|-------|----|----------------------------------|
| ◆ หมู่บ้านจัดสรร | จำนวน | ๑๔ | โครงการ |
| ๑. หมู่บ้านสกุลทอง ม.๑ | | | ๒. หมู่บ้าน Living Sense ม.๒ |
| ๓. หมู่บ้านศรีสุข ๓ ม.๒ | | | ๔. หมู่บ้านเวลาน่า ม.๔ |
| ๕. หมู่บ้านพลารมย์ ม.๔ | | | ๖. หมู่บ้านสุขถาวร ๓ ม.๕ |
| ๗. หมู่บ้านงามเจริญ ม.๕ | | | ๘. หมู่บ้านปาล์มบิซ (สิริศา) ม.๗ |
| ๙. หมู่บ้านมายเพลส ม.๖ | | | ๑๐. หมู่บ้านศิริพัฒน์ ๑ ม.๖ |
| ๑๑. หมู่บ้านศิริพัฒน์ ๒ ม.๖ | | | ๑๒. หมู่บ้านเทวีโยม ม.๖ |
| ๑๓. หมู่บ้านศรีสุข ๑ ม.๖ | | | ๑๔. หมู่บ้านเอสซีโอ |

◆ บริษัท จำนวน ๘ โครงการ

| | | | |
|--|-------|------|------|
| -บริษัท สถานประกอบการ | | | |
| -สถานที่สะสม/จำหน่ายอาหารตาม พ.ร.บ. การสาธารณสุข จำนวน | ๕๘ | แห่ง | |
| -สถานที่สะสมอาหาร | จำนวน | ๕๖ | ราย |
| -สถานที่จำหน่ายอาหาร | จำนวน | ๔๒ | ราย |
| ◆ ร้านอาหารที่ได้รับป้ายอาหารสะอาดรสะอาดอร่อย | จำนวน | ๑๐ | ร้าน |
| ◆ สถานประกอบการที่เป็นอันตรายต่อสุขภาพ | จำนวน | ๑๔๘ | แห่ง |
| -กิจการที่เกี่ยวกับอาหาร เครื่องดื่ม น้ำดื่ม | จำนวน | ๑๙ | ราย |
| -กิจการที่เกี่ยวกับโลหะหรือแร่ | จำนวน | - | ราย |
| -กิจการที่เกี่ยวกับยานยนต์ เครื่องจักร เครื่องกล | จำนวน | ๘ | ราย |
| -กิจการที่เกี่ยวกับไม้ | จำนวน | ๑ | ราย |
| กิจการที่เกี่ยวกับการบริการ | จำนวน | ๖๗ | ราย |
| -กิจการที่เกี่ยวกับสิ่งทอ | จำนวน | ๘ | ราย |
| กิจการที่เกี่ยวกับปิโตรเลียม ถ่านหิน สารเคมี | จำนวน | ๙ | ราย |
| -กิจการดื่มน้ำดื่มหยอดเหรียญ | จำนวน | ๒๐ | ราย |
| -กิจการอื่น ๆ | จำนวน | ๑๖ | ราย |

กลุ่มอาชีพ กลุ่มวิสาหกิจ และกลุ่ม OTOP

มีกลุ่ม วิสาหกิจชุมชน จำนวน ๑๐ กลุ่ม และกลุ่ม OTOP จำนวน ๙ กลุ่ม

| วิสาหกิจชุมชนที่จดทะเบียนและได้รับอนุมัติแล้วในตำบลพลา | | | | | | |
|--|-------------------|---|------------------|---------------|------------------------------|---------------|
| ลำดับที่ | รหัสทะเบียน | ชื่อ | ที่ตั้ง | ว/ด/ป อนุมัติ | ประธาน | เบอร์โทร |
| ๑ | ๓-๒๑-๐๒-๐๒/๑-๐๐๐๓ | วิสาหกิจชุมชนพลาพร้อมใจ | ๙ ม.๒ ต.พลา | ๓๐-๐๑-๕๙ | นางพรรณพิมล จักรกร | ๐๓๘ - ๖๓๐๕๘๙ |
| ๒ | ๓-๒๑-๐๒-๐๒/๓-๐๐๐๒ | วิสาหกิจชุมชนกลุ่มแม่บ้านเกษตรกรผู้ใช้น้ำบ้านพลาสามัคคี | ๑๕๙/๗ ม.๖ ต.พลา | ๐๔-๐๑-๕๐ | นางกรรณิการ์ จินดาพิทย | ๐๘๖ - ๘๓๖๕๙๙ |
| ๓ | ๓-๒๑-๐๒-๐๒/๓-๐๐๐๓ | วิสาหกิจชุมชนกลุ่มแม่บ้านแปรรูปเกษตรกรรม | ๗๒ ม.๕ ต.พลา | ๓๐-๐๓-๕๔ | น.ส.จันทร์เสถียร พันธุ์หิระะ | ๐๓๘ - ๖๓๐๓๐๘ |
| ๔ | ๓-๒๑-๐๒-๐๒/๑-๐๐๐๔ | วิสาหกิจชุมชนคนรุ่นใหม่ | ๘๐/๔ ม.๒ ต.พลา | ๒๓-๐๕-๕๔ | นางประไพ สาธิตวิทยา | ๐๘๗ - ๖๙๓๖๔๑๑ |
| ๕ | ๓-๒๑-๐๒-๐๒/๑-๐๐๐๕ | วิสาหกิจชุมชนแปรรูปอาหารบ้านคลองทราย | ๑๘๗/๕๒ ม.๗ ต.พลา | ๒๓-๐๕-๕๘ | นางธัญญภัทร์ จีระสาสน์ | ๐๘๘ - ๒๖๙๑๖๕๔ |
| ๖ | ๓-๒๑-๐๒-๐๒/๓-๐๐๐๒ | วิสาหกิจชุมชนกลุ่มแม่บ้านเกษตรกรเอื้ออาทรตำบลพลา | ๕/๔๕๒ ม.๕ ต.พลา | ๐๖-๐๑-๖๐ | นางอรพรรณ ครองสนั่น | ๐๘๐ - ๐๗๒๑๔๕๗ |
| ๗ | ๓-๒๑-๐๒-๐๒/๑-๐๐๐๔ | วิสาหกิจชุมชนรวมใจกักตักรักถิ่นพลา | ๕๙ ม.๕ ต.พลา | ๐๒-๐๗-๖๑ | น.ส.รสสุคนธ์ จันทร์เพ็ชร | ๐๘๓ - ๑๑๑๓๙๖๕ |
| ๘ | ๓-๒๑-๐๒-๐๒/๓-๐๐๐๕ | วิสาหกิจชุมชนกลุ่มแม่บ้านเอื้ออาทร | ๕/๖๖๖ ม.๕ ต.พลา | ๒๖-๐๖-๖๒ | นางชวนชื่น สงวนพวก | ๐๘๒ - ๘๙๑๖๖๑ |
| ๙ | ๓-๒๑-๐๒-๐๒/๓-๐๐๐๓ | วิสาหกิจชุมชนประมงเรือเล็กพื้นบ้านพลา - อู่ตะเภา | ๑๒๖ ม.๖ ต.พลา | ๒๙-๑๑-๖๒ | นายวิเชษฐ์ หมายมัน | ๐๘๖ - ๘๒๕๐๖๓๒ |
| ๑๐ | ๓-๒๑-๐๒-๐๒/๓-๐๐๐๒ | วิสาหกิจชุมชนพลาสร้างอาชีพ | ๑๓๔ ม.๖ ต.พลา | ๓๐-๐๖-๖๓ | นางไฉไล สำเนียง | ๐๙๔ - ๓๔๙๐๒๐๖ |

๖.๘ แรงงาน

จากการสำรวจข้อมูลพื้นฐานพบว่า ประชากรในตำบลพลาต้องไปทำงานนอกพื้นที่ในอำเภอข้างเคียงที่มีโรงงานอุตสาหกรรม เพราะในพื้นที่ไม่มีโรงงานอุตสาหกรรมที่มีการจ้างแรงงานเยอะ เพราะพื้นที่ส่วนมากเป็นที่อยู่อาศัย มีทำงานภาคการเกษตรบ้างเล็กน้อย มีแรงงานต่างด้าวเข้ามาทำงานและพักอาศัยในพื้นที่เป็นจำนวนมาก

๖.๙ เศรษฐกิจพอเพียงท้องถิ่น (ด้านการเกษตรและแหล่งน้ำ)

ข้อมูลด้านการเกษตร

๑. จำนวนประชากรที่ประกอบอาชีพเกษตรกรรม ๓๔๖ ครัวเรือน พื้นที่การเกษตร จำนวน ๑ ๐,๕๙๐ ไร่

๒. พื้นที่การเกษตรส่วนใหญ่ใช้ปลูกพืชไร่ ได้แก่ มันสำปะหลัง เป็นส่วนใหญ่ ส่วนไม้ผลไม้ยืนต้น นิยม ปลูกมะม่วง และมะพร้าว สำหรับการเลี้ยงสัตว์โดยทั่วไปเกษตรกรจะเลี้ยงไก่พื้นเมือง ไก่เนื้อ ไก่สามสายเลือด นอกจากนี้ยังมีการเลี้ยงโค

๗. ศาสนา ประเพณี วัฒนธรรม

๗.๑ การนับถือศาสนา

- ประชาชนส่วนใหญ่นับถือศาสนาพุทธ

- วัด จำนวน ๒ แห่ง

๑. วัดปลา ตั้งอยู่หมู่ที่ ๕ พระจำพรรษา ประจำปี ๒๕๖๔ จำนวน ๑๗ รูป
จำนวน ๑๐ คน

๒. วัดคลองทราย ตั้งอยู่หมู่ที่ ๗ พระจำพรรษา ประจำปี ๒๕๖๔ จำนวน ๑๓ รูป
จำนวน ๗ รูป

- โบสถ์ - แห่ง

- ศาลเจ้า - แห่ง

- สำนักคริสต์ - แห่ง

๗.๒ ประเพณีและงานประจำปี

๑. ประเพณีบุญข้าวหลาม ในวันขึ้น ๓ ค่ำ เดือน ๓ ประมาณเดือนกุมภาพันธ์ทุกบ้านจะมี การนำข้าวหลามมาร่วมทำบุญตักบาตรข้าวหลาม และไหว้ศาลเจ้าแม่ผอบเงินผอบทอง หมู่ที่ ๗

๒. ประเพณีสงกรานต์ ช่วงเดือนเมษายน ประชาชนจะร่วมกันจัดพิธีสงฆ์น้ำพระ มีการรดน้ำหัว ผู้ใหญ่เพื่อขอพรและมีการละเล่นต่าง ๆ

๓. ประเพณีตักบาตรเทโว ช่วงเดือนตุลาคม จะมีการเตรียมข้าวสารอาหารแห้งเพื่อนำไป ทำบุญตักบาตรที่วัด

๔. ประเพณีหล่อเทียน/แห่เทียนเข้าพรรษา ช่วงเดือนกรกฎาคม

๕. ประเพณีลอยกระทงลงทะเล ช่วงเดือนพฤศจิกายน จะมีการจัดงานประเพณีลอยกระทง ลงทะเลที่วัดปลา เพื่อขอมาต่อพระแม่คงคา

๗.๓ ภูมิปัญญาท้องถิ่น ภาษาถิ่น

ภูมิปัญญาท้องถิ่น ประชาชนในเขตเทศบาลได้อนุรักษ์ภูมิปัญญาท้องถิ่น ได้แก่ การทำอาชีพประมง วิธีการทำถนอมอาหารทะเล เช่น การทำน้ำปลา กะปิ อาหารแห้ง

ภาษาถิ่น ส่วนมากร้อยละ ๗๐ % พูดภาษาระยอง

๗.๔ OTOP สินค้าพื้นเมืองและของที่ระลึก

ประชาชนในเขตเทศบาลได้ผลิตของใช้พื้นเมืองขึ้นใช้ในครัวเรือนและเหลือเอาไว้จำหน่ายบ้าง ได้แก่ กะปิ น้ำปลา อาหารทะเลตากแห้ง

กลุ่มอาชีพ กลุ่มวิสาหกิจ และกลุ่ม OTOP

มีกลุ่ม OTOP จำนวน ๙ กลุ่ม

| ผลิตภัณฑ์ OTOP ตำบลพลา | | | | | | | | |
|------------------------|----------------------|--|------|--------------------------------|----------------------|-------------|-------|------|
| ที่ | ลงทะเบียน | ชื่อผู้ประกอบการ | ตำบล | โทรศัพท์ | ชื่อผลิตภัณฑ์ | ประเภท | กลุ่ม | ราคา |
| ๑ | ๒๕๖๑ | นางอรพรรณ ครอบสนั่น | พลา | ๐๘๐ - ๐๗๒๑๔๕๗ | น้ำยำปลากรอบ | อาหาร | D | ๔๐ |
| ๒ | ๒๕๖๑ | นายประยุทธ ผิวพรรณ | พลา | ๐๘๕ - ๐๘๘๖๖๔๕ | ว่านหางจระเข้ลอยแก้ว | อาหาร | D | ๔๐ |
| ๓ | ๒๕๖๑ | นางสายฝน เดิมสงสัย | พลา | ๐๘๔ - ๑๒๖๙๐๔๑ | เค้กบราวนี่ | อาหาร | D | ๓๐ |
| ๔ | ๒๕๖๑ | นางกัญญา นิสรี | พลา | ๐๘๙ - ๖๐๔๕๒๑๐ | น้ำซังส้ม | สมุนไพร | D | ๗๐ |
| | | | | | น้ำซังงาน | สมุนไพร | D | ๔๐ |
| ๕ | ๒๕๖๑ | นางอำไพ ศรีสุวรรณ | พลา | ๐๘๗ - ๑๔๕๕๕๑๗ | กะปิบ้านจิบ | อาหาร | D | ๑๘๐ |
| ๖ | ๒๕๖๑ | นางสาวเข็มิกา อิบตะวงศ์ | พลา | ๐๘๓ - ๑๑๑๓๙๖๕ | น้ำสมุนไพร | เครื่องดื่ม | D | ๑๐ |
| ๗ | ๒๕๖๑ | นางชวนชื่น สงวนพวก | พลา | ๐๙๒ - ๘๙๑๔๖๖๑ | ไม้กวาดบ้านเอื้อ | เครื่องดื่ม | D | |
| | | | | | ผ้าทอมือบ้านเอื้อ | ผ้า | D | ๒๐๐ |
| ๘ | ๒๕๕๘ | นางวันที หอมเสียง | พลา | ๐๘๔ ๗๐๗๗๒๐๑ | ส้มมะหาด | สมุนไพร | D | ๖๐ |
| | | | | | ครีมอาบน้ำมะหาด | สมุนไพร | D | ๗๐ |
| | | | | | โลชั่นมะหาด | สมุนไพร | D | ๑๕๐ |
| ๙ | ๒๕๕๗ ๒๕๖๐ ๒๕๕๗ | กลุ่มวิสาหกิจชุมชนแม่บ้านพลา สามัคคีผู้ใช้น้ำ | พลา | ๐๘๖ - ๘๓๖๑๕๙๙ ๐๙๔ - ๙๖๒๖๙๗๔ | สบู่อาบน้ำสมุนไพร | สมุนไพร | D | ๑๐๐ |
| | | | | | กะปิแม่กรรมกร | อาหาร | C | ๑๕๐ |
| | | | | | ผงทอง | สมุนไพร | D | ๑๒๐ |
| | | | | | โลชั่นมะหาด | สมุนไพร | D | ๑๕๐ |

๘. ทรัพยากรธรรมชาติ

๘.๑ น้ำ

แหล่งน้ำธรรมชาติ

- ลำน้ำ ลำห้วย , ลำคลอง ๔ แห่ง บึง,หนอง และอื่นๆ ๑ แห่ง

แหล่งน้ำที่สร้างขึ้น สระน้ำ ๑ แห่ง - ฝาย ๓ แห่ง

บ่อน้ำตื้น มีเกือบทุกครัวเรือน

๘.๒ ป่าไม้ ในเขตเทศบาลมีป่าไม้บนเขาโกรกตะแบก

๘.๓ ภูเขา ในเขตเทศบาลมีภูเขา คือ เขาโกรกตะแบก

๘.๔ ทรัพยากรธรรมชาติที่สำคัญขององค์กรปกครองส่วนท้องถิ่น

ทรัพยากรธรรมชาติที่อยู่ในพื้นที่เทศบาลตำบลพลา ได้แก่ ทะเล มีชายหาดพลา เป็นชายฝั่งทะเลอ่าวไทย ยาวประมาณ ๔ กิโลเมตร อยู่ทางทิศใต้ของพื้นที่ และมีภูเขา คือ เขาโกรกตะแบก อยู่ที่หมู่ ๑ ตำบลพลา ในพื้นที่ของเทศบาลส่วนมากเป็นพื้นที่สำหรับ ที่อยู่อาศัย เพาะปลูก ร้านค้า สถานประกอบการ ทรัพยากรธรรมชาติในพื้นที่ ก็ได้แก่ ทะเล ดิน น้ำ อากาศมีมลพิษเล็กน้อย เนื่องจากอยู่ใกล้โรงงานอุตสาหกรรม ปัญหาคือ เนื่องจากว่าพื้นที่บางส่วนเป็นดินเค็ม น้ำใต้ดินเค็ม หรือไม่ก็เป็นน้ำกร่อย ไม่สามารถที่จะนำน้ำจากใต้ดินมาใช้ในการอุปโภค-บริโภคได้ ต้องอาศัยน้ำดิบจากแหล่งอื่น ปัญหาด้านขยะ เมื่อชุมชนแออัดขยะก็มากขึ้น การแก้ไขปัญหา เทศบาลได้จัดทำโครงการเพื่อแก้ปัญหาให้กับประชาชนและเป็นไปตามความต้องการของประชาชน เช่น โครงการจัดหาถังขยะรองรับขยะให้ครอบคลุมทั้งพื้นที่ โครงการปรับปรุงสภาพภูมิทัศน์ของเมืองให้ร่มรื่นสวยงาม ให้เป็นเมืองน่าอยู่ เป็นที่พักผ่อนหย่อนใจของประชาชน ฯลฯ

๙. อื่นๆ (ถ้ามีระบุด้วย)

๙.๑ สรุปผลการสำรวจข้อมูลพื้นฐานในเขตเทศบาล ประจำปีงบประมาณ พ.ศ. ๒๕๖๔ ตามที่เทศบาลตำบลพลา ได้ดำเนินโครงการสำรวจข้อมูลพื้นฐานในเขตเทศบาลตำบลพลา ประจำปีงบประมาณ พ.ศ. ๒๕๖๔ เพื่อนำผลการสำรวจมาพิจารณาแก้ไขปัญหาที่เกิดขึ้นให้แก่ชุมชน ผลการสำรวจพบว่าประชาชนในเขตเทศบาลนั้น ไม่ผ่านเกณฑ์การสำรวจ ได้แก่ ประชาชนไม่ได้รับการตรวจสอบสุขภาพประจำปี จากผลการสำรวจดังกล่าว ถือว่าเป็นปัญหาเร่งด่วนที่จะต้องแก้ไข โดยการส่งเสริม สนับสนุนให้ประชาชนสนใจในสุขภาพมากขึ้น โดยการจัดโครงการ/กิจกรรมต่างๆ ให้เห็นถึงผลดีของการรักษาสุขภาพ

๙.๒ สรุปผลการสำรวจข้อมูล ประจำปี ๒๕๖๔

ตามที่พัฒนาชุมชนตำบลพลา ได้ดำเนินการสำรวจข้อมูล ประจำปี ๒๕๖๔ ในเขตเทศบาลตำบลพลา เพื่อนำผลการสำรวจมาพิจารณาแก้ไขปัญหาที่เกิดขึ้นให้แก่ชุมชน ผลการสำรวจสามารถสรุปได้ดังนี้

- ตัวชี้วัดสภาพปัญหาของหมู่บ้าน

๑) ด้านความเข้มแข็งของชุมชน

- การได้รับความคุ้มครองทางสังคม
- การเรียนรู้โดยชุมชน
- การเข้าถึงแหล่งเงินทุนของประชาชน
- ปัญหายาเสพติด

๒) ด้านทรัพยากรธรรมชาติและสิ่งแวดล้อม

- คุณภาพน้ำ

๓) ด้านสุขภาพและอนามัย

- การกีฬา

๙.๓ การแก้ไข้ปัญหา

๑) สร้างความเข้มแข็งให้กับชุมชน โดยร่วมมือกับทุกภาคส่วน ไม่ว่าจะเป็น อำเภอ ตำรวจ โรงพยาบาล สาธารณสุข ผู้นำชุมชน ร่วมทำกิจกรรมต่างๆ กับชุมชน ให้ประชาชนเกิดความไว้วางใจและได้รับความคุ้มครองทางสังคม มีความเป็นกลาง รับทราบปัญหาและเร่งแก้ไข

๒) อำนวยความสะดวก ประสานงาน ให้ประชาชนมีโอกาสเข้าถึงแหล่งเงินทุน

๓) ร่วมมือกับอำเภอ เกษตรอำเภอ ส่งเสริมให้ประชาชนมีความรู้ในการทำเกษตร

๔) ร่วมมือกับสาธารณสุข โรงพยาบาล โรงเรียน ส่งเสริม รณรงค์ ป้องกัน สุขภาพและอนามัยของประชาชน ส่งเสริม จัดกิจกรรมการแข่งขันกีฬาในชุมชน

๕) ส่งเสริม สนับสนุน เปิดโอกาสให้เด็กได้รับการศึกษา จัดกิจกรรมให้ความรู้ต่างๆ

ส่วนที่ ๒

ยุทธศาสตร์การพัฒนองศ์กรปกครองส่วนท้องถิ่น

๑. ความสัมพันธ์ระหว่างแผนพัฒนาระดับมหภาค

๑.๑ แผนยุทธศาสตร์ชาติ ๒๐ ปี (พ.ศ. ๒๕๖๑ - ๒๕๘๐)

เพื่อให้บรรลุวิสัยทัศน์ “ประเทศมีความมั่นคง มั่งคั่ง ยั่งยืน เป็นประเทศพัฒนาแล้วด้วยการพัฒนาตามปรัชญาของเศรษฐกิจพอเพียง” โดยมีเป้าหมายการพัฒนาประเทศ คือ “ประเทศชาติมั่นคง ประชาชนมีความสุข เศรษฐกิจพัฒนาอย่างต่อเนื่อง สังคมเป็นธรรม ฐานทรัพยากรธรรมชาติยั่งยืน” โดยยกระดับศักยภาพของประเทศในหลากหลายมิติ พัฒนาคคนในทุกมิติและในทุกช่วงวัยให้เป็นคนดี เก่ง และมีคุณภาพ สร้างโอกาสและความเสมอภาคทางสังคม สร้างการเติบโตบนคุณภาพชีวิตที่เป็นมิตรกับสิ่งแวดล้อม และมีภาครัฐของประชาชน เพื่อประชาชนและประโยชน์ส่วนรวม เพื่อให้ประเทศไทยสามารถยกระดับการพัฒนาให้บรรลุตามวิสัยทัศน์ และเป้าหมายการพัฒนาประเทศข้างต้น จึงได้กำหนดยุทธศาสตร์การพัฒนาประเทศยุทธศาสตร์ ๖ ด้าน โดยแต่ละยุทธศาสตร์มีเป้าหมายและประเด็นการพัฒนา ดังนี้

๑. ยุทธศาสตร์ด้านความมั่นคง

ยุทธศาสตร์ชาติด้านความมั่นคงมีเป้าหมายสำคัญในภาพรวมระยะ ๒๐ ปีที่เป็นรูปธรรมชัดเจน คือ “ประเทศชาติมั่นคง ประชาชนมีความสุข” โดยเร่งเสริมสร้างความเข้มแข็งและความรักความสามัคคีปรองดองของคนในชาติ ตลอดจนการปลูกจิตสำนึกด้านความมั่นคงให้เกิดขึ้นในประชาชนทุกระดับ มุ่งเน้นการบูรณาการข้อมูลข่าวสารด้านความมั่นคง กลไกในการป้องกันและแก้ไขปัญหาความมั่นคงให้มีเอกภาพ มีประสิทธิภาพ และมีการบูรณาการการดำเนินงานอย่างแท้จริง โดยมีเป้าหมายและประเด็นยุทธศาสตร์ด้านความมั่นคง ได้แก่

เป้าหมาย

๑. ประชาชนอยู่ดี กินดี และมีความสุข
๒. บ้านเมืองมีความมั่นคงในทุกมิติและทุกระดับ
๓. กองทัพ หน่วยงานด้านความมั่นคง ภาครัฐ ภาคเอกชน และภาคประชาชน มีความพร้อมในการป้องกันและแก้ไขปัญหาความมั่นคง
๔. ประเทศไทยมีบทบาทด้านความมั่นคงเป็นที่ชื่นชมและได้รับการยอมรับโดยประชาคมระหว่างประเทศ

๕. การบริหารจัดการความมั่นคงมีผลสำเร็จที่เป็นรูปธรรมอย่างมีประสิทธิภาพ

ประเด็นยุทธศาสตร์

๑. การรักษาความสงบภายในประเทศ
 - ๑.๑ การพัฒนาและเสริมสร้างคนในทุกภาคส่วนให้มีความเข้มแข็ง มีความพร้อมตระหนักรู้ในเรื่องความมั่นคง และมีส่วนร่วมในการแก้ไขปัญหา
 - ๑.๒ การพัฒนาและเสริมสร้างความจริงรักภักดีต่อสถาบันหลักของชาติ

๑.๓ การพัฒนาและเสริมสร้างการเมืองในระบอบประชาธิปไตยอันมีพระมหากษัตริย์ทรงเป็นประมุขที่มีเสถียรภาพและมีธรรมาภิบาล เห็นแก่ประโยชน์ของประเทศชาติมากกว่าประโยชน์ส่วนตน

๑.๔ การพัฒนาและเสริมสร้างกลไกที่สามารถป้องกันและขจัดสาเหตุของประเด็นปัญหาความมั่นคงที่สำคัญ

๒. การป้องกันและแก้ไขปัญหามีผลกระทบต่อความมั่นคง

๒.๑ การแก้ไขปัญหาคความมั่นคงในปัจจุบัน

๒.๒ การติดตาม เฝ้าระวัง ป้องกัน และแก้ไขปัญหที่อาจอุบัติขึ้นใหม่

๒.๓ การสร้างความปลอดภัยและความสันติสุขอย่างถาวรในพื้นที่จังหวัดชายแดนภาคใต้

๒.๔ การรักษาความมั่นคงและผลประโยชน์ทางทรัพยากรธรรมชาติและสิ่งแวดล้อม ทั้งทาง

บกและทางทะเล

๓. การพัฒนาศักยภาพของประเทศให้พร้อมเผชิญภัยคุกคามที่กระทบต่อความมั่นคงของชาติ

๓.๑ การพัฒนาระบบงานข่าวกรองแห่งชาติแบบบูรณาการอย่างมีประสิทธิภาพ

๓.๒ การพัฒนาและฝึกพลกำลังอำนาจแห่งชาติ กองทัพและหน่วยงานความมั่นคงรวมทั้งภาครัฐและภาคประชาชน ให้พร้อมป้องกันและรักษาอธิปไตยของประเทศ และเผชิญกับภัยคุกคามได้ทุกมิติทุกรูปแบบและทุกระดับ

๓.๓ การพัฒนาระบบเตรียมพร้อมแห่งชาติ และการบริหารจัดการภัยคุกคามให้มี

ประสิทธิภาพ

๔. การบูรณาการความร่วมมือด้านความมั่นคงกับอาเซียนและนานาชาติ รวมถึงองค์การภาครัฐและที่มีใช้ภาครัฐ

๔.๑ การเสริมสร้างและรักษาดุลยภาพสภาวะแวดล้อมระหว่างประเทศ

๔.๒ การเสริมสร้างและธำรงไว้ซึ่งสันติภาพและความมั่นคงของภูมิภาค

๔.๓ การร่วมมือทางการพัฒนากับประเทศเพื่อนบ้าน ภูมิภาค โลก รวมถึงองค์การภาครัฐและที่มีใช้ภาครัฐ

๕. การพัฒนากลไกการบริหารจัดการความมั่นคงแบบองค์รวม

๕.๑ การพัฒนากลไกให้พร้อมสำหรับการติดตาม เฝ้าระวัง แจ้งเตือน ป้องกันและแก้ไขปัญหาคความมั่นคงแบบองค์รวมอย่างเป็นรูปธรรม

๕.๒ การบริหารจัดการความมั่นคงให้เอื้ออำนวยต่อการพัฒนาประเทศในมิติอื่น ๆ

๕.๓ การพัฒนากลไกและองค์กรขับเคลื่อนยุทธศาสตร์ชาติด้านความมั่นคง

๒. ยุทธศาสตร์ด้านการสร้างความสามารถในการแข่งขัน

มีเป้าหมายการพัฒนาที่มุ่งเน้นการยกระดับศักยภาพของประเทศในหลากหลายมิติ บนพื้นฐานแนวคิด ๓ ประการ ได้แก่

๑. “ต่อยอดอดีต” โดยมองกลับไปที่รากเหง้าทางเศรษฐกิจ อัตลักษณ์ วัฒนธรรม ประเพณี วิถีชีวิตและจุดเด่นทางทรัพยากรธรรมชาติที่หลากหลาย รวมทั้งความได้เปรียบเชิงเปรียบเทียบของประเทศในด้านอื่น ๆ นำมาประยุกต์ผสมผสานกับเทคโนโลยีและนวัตกรรม เพื่อให้สอดรับกับบริบทของเศรษฐกิจและสังคมโลกสมัยใหม่

๒. “ปรับปัจจุบัน” เพื่อปูทางสู่อนาคต ผ่านการพัฒนาโครงสร้างพื้นฐานของประเทศในมิติต่าง ๆ ทั้งโครงข่ายระบบคมนาคมและขนส่ง โครงสร้างพื้นฐานวิทยาศาสตร์เทคโนโลยี และดิจิทัล และการปรับสภาพแวดล้อมให้เอื้อต่อการพัฒนาอุตสาหกรรมและบริการอนาคต

๓. “สร้างคุณค่าใหม่ในอนาคต” ด้วยการเพิ่มศักยภาพของผู้ประกอบการ พัฒนาคมนวัตกรรมถึงปรับปรุงแบบธุรกิจ เพื่อตอบสนองต่อความต้องการของตลาด ผสมผสานกับยุทธศาสตร์ที่รองรับอนาคตบนพื้นฐานของการต่อยอดอดีตและปรับปัจจุบัน

เป้าหมาย

๑. ประเทศไทยเป็นประเทศที่พัฒนาแล้ว เศรษฐกิจเติบโตอย่างมีเสถียรภาพและยั่งยืน

๒. ประเทศไทยมีขีดความสามารถในการแข่งขันสูงขึ้น

ประเด็นยุทธศาสตร์

๑. การเกษตรสร้างมูลค่า

๑.๑ เกษตรอัตลักษณ์พื้นถิ่น ส่งเสริมการนำอัตลักษณ์พื้นถิ่นและภูมิปัญญาท้องถิ่นของไทยมาเป็นผลิตภัณฑ์การเกษตร

๑.๒ เกษตรปลอดภัย สร้างความตระหนักแก่ผู้ผลิตและผู้บริโภคทั่วโลกในเรื่องความสำคัญของมาตรฐานระบบการจัดการความปลอดภัยของอาหาร

๑.๓ เกษตรชีวภาพ ส่งเสริมการใช้ประโยชน์จากความหลากหลายทางชีวภาพ ของประเทศในการสร้างมูลค่าเพิ่มของภาคการผลิต

๑.๔ เกษตรแปรรูป ปรับใช้เทคโนโลยีและนวัตกรรมที่ทันสมัยอยู่ตลอดเวลา

๑.๕ เกษตรอัจฉริยะ นำเทคโนโลยีและนวัตกรรมมาประยุกต์ใช้ในการพัฒนาเป็นฟาร์มอัจฉริยะ

๒. อุตสาหกรรมและบริการแห่งอนาคต

๒.๑ อุตสาหกรรมชีวภาพ สร้างประโยชน์จากความหลากหลายทางชีวภาพเพื่อต่อยอดจากภาคเกษตรไทยและมุ่งสู่อุตสาหกรรมบนฐานชีวภาพที่เป็นมิตรกับสิ่งแวดล้อม รวมถึงพลังงานชีวมวล

๒.๒ อุตสาหกรรมและบริการการแพทย์ครบวงจร อาศัยความเชี่ยวชาญด้านบริการการแพทย์ของไทยเพื่อสร้างอุตสาหกรรมที่เกี่ยวข้องในประเทศ

๒.๓ อุตสาหกรรมและบริการดิจิทัล ข้อมูล และปัญญาประดิษฐ์ ใช้เทคโนโลยีดิจิทัลข้อมูลและปัญญาประดิษฐ์ในการเพิ่มศักยภาพและความสามารถในการแข่งขัน

๒.๔ อุตสาหกรรมและบริการขนส่งและโลจิสติกส์ ใช้ตำแหน่งที่ตั้งทางภูมิศาสตร์ของประเทศไทยในการส่งเสริมการคมนาคมขนส่ง และโลจิสติกส์

๒.๕ พัฒนาอุตสาหกรรมความมั่นคงของประเทศไทยให้มีศักยภาพ เพื่อลดการพึ่งพาจากต่างประเทศ และพัฒนาต่อยอดเป็นอุตสาหกรรมส่งออก

๓. สร้างความหลากหลายด้านการท่องเที่ยว

๓.๑ ท่องเที่ยวเชิงสร้างสรรค์และวัฒนธรรม ส่งเสริมธุรกิจการท่องเที่ยวเชิงสร้างสรรค์และวัฒนธรรม ผ่านการสร้างและพัฒนาสินค้าและบริการด้วยภูมิปัญญาท้องถิ่น ความคิดสร้างสรรค์ และทุนทางวัฒนธรรม

๓.๒ ท่องเที่ยวเชิงธุรกิจ สร้างแรงดึงดูดและสิ่งจูงใจให้ไทยเป็นจุดหมายปลายทางของการท่องเที่ยวเชิงธุรกิจ โดยส่งเสริมการเป็นศูนย์กลางการจัดประชุมและนิทรรศการนานาชาติของโลก

๓.๓ ท่องเที่ยวเชิงสุขภาพ ความงาม และแพทย์แผนไทย ผสาน “ศาสตร์” และความชำนาญของการดูแลสุขภาพด้วยภูมิปัญญาไทย กับ “ศิลป์” และความละเอียดอ่อนในการให้บริการแบบไทย

๓.๔ ท่องเที่ยวสำราญทางน้ำ ส่งเสริมให้ไทยเป็นศูนย์กลางการท่องเที่ยวเชิงสำราญทางทะเลและชายฝั่ง

๓.๕ ท่องเที่ยวเชื่อมโยงภูมิภาค ใช้ประโยชน์จากที่ตั้งทางภูมิศาสตร์ในการเชื่อมโยงการท่องเที่ยวกับต่างประเทศ เพื่อขยายการท่องเที่ยวของไทยและภูมิภาคไปพร้อมกัน

๔. โครงสร้างพื้นฐาน เชื่อมไทย เชื่อมโลก

๔.๑ เชื่อมโยงโครงข่ายคมนาคมไร้รอยต่อ เชื่อมโยงโครงข่ายคมนาคมระดับภูมิภาคจากเอเชียตะวันออกเฉียงใต้ไปยังเอเชียได้อย่างไร้รอยต่อ

๔.๒ สร้างและพัฒนาเขตเศรษฐกิจพิเศษ ให้เป็นเครื่องมือในการพัฒนาเศรษฐกิจและกระจายความเจริญสู่ภูมิภาค

๔.๓ เพิ่มพื้นที่และเมืองเศรษฐกิจ สร้างศูนย์กลางเศรษฐกิจและนวัตกรรมแห่งใหม่ในส่วนภูมิภาคคู่ขนานกับการเติบโตของกรุงเทพฯ และปริมณฑล

๔.๔ พัฒนาโครงสร้างพื้นฐานเทคโนโลยีสมัยใหม่ สนับสนุนให้เกิดระบบนิเวศในการร่วมสร้างงานวิจัยและนวัตกรรมจากภาคเอกชน มหาวิทยาลัย และหน่วยงานวิจัยหรือมหาวิทยาลัยชั้นนำของโลก

๔.๕ รักษาและเสริมสร้างเสถียรภาพทางเศรษฐกิจมหภาค ดำเนินกรอบนโยบายการเงินและการคลังที่ยืดหยุ่นที่พร้อมรองรับความผันผวนทางเศรษฐกิจจากปัจจัยภายในและภายนอก

๕. พัฒนาเศรษฐกิจบนพื้นฐานผู้ประกอบการยุคใหม่

๕.๑ สร้างผู้ประกอบการอัจฉริยะ สร้างและพัฒนาผู้ประกอบการที่มีความสามารถในการสร้างและใช้เทคโนโลยีและนวัตกรรมตลอดกระบวนการการผลิตและบริการ การจัดการ และการตลาด

๕.๒ สร้างโอกาสเข้าถึงบริการทางการเงิน ส่งเสริมการเข้าถึงบริการทางการเงินของผู้ประกอบการ

๕.๓ สร้างโอกาสเข้าถึงตลาด สนับสนุนและสร้างโอกาสให้ผู้ประกอบการสามารถเข้าสู่ตลาดทั้งในและต่างประเทศตามระดับศักยภาพการประกอบการ

๕.๔ สร้างโอกาสเข้าถึงข้อมูล อนาคตของโลกไร้พรมแดน คือการแข่งขันบนฐานข้อมูล

๕.๕ ปรับบทบาทและโอกาสการเข้าถึงบริการภาครัฐ ในการพัฒนาและบูรณาการ กลไกภาครัฐ เพื่อเพิ่มประสิทธิภาพในการส่งเสริมและพัฒนาผู้ประกอบการให้สามารถแข่งขันได้อย่างยั่งยืน

๓. ยุทธศาสตร์ด้านการพัฒนาและส่งเสริมศักยภาพทรัพยากรมนุษย์

เพื่อให้ทรัพยากรมนุษย์ในทุกมิติและในทุกช่วงวัยสามารถได้รับการพัฒนาและยกระดับได้เต็มศักยภาพและเหมาะสม ยุทธศาสตร์ชาติด้านการพัฒนาและเสริมสร้างศักยภาพทรัพยากรมนุษย์จึงได้กำหนดประเด็นยุทธศาสตร์ที่เน้นทั้งการแก้ไขปัญหาการพัฒนาทรัพยากรมนุษย์ในปัจจุบันและการเสริมสร้างและยกระดับการพัฒนา ที่ให้ความสำคัญที่ครอบคลุมทั้งในส่วนของการพัฒนาทุนมนุษย์ และปัจจัยและสภาพแวดล้อมที่เกี่ยวข้อง

เป้าหมาย

๑. คนไทยเป็นคนดี คนเก่ง มีคุณภาพ พร้อมสำหรับวิถีชีวิตในศตวรรษที่ ๒๑

๒. สังคมไทยมีสภาพแวดล้อมที่เอื้อและสนับสนุนต่อการพัฒนาคนตลอดช่วงชีวิต

ประเด็นยุทธศาสตร์

๑. การปรับเปลี่ยนค่านิยมและวัฒนธรรม

๑.๑ การปลูกฝังค่านิยมและวัฒนธรรมผ่านการเลี้ยงดูในครอบครัว โดยส่งเสริมให้ครอบครัวมีความอบอุ่น ดำเนินชีวิตโดยยึดมั่นในคุณธรรม จริยธรรม มัธยัสถ์ อดออม ซื่อสัตย์ และแนวปรัชญาของเศรษฐกิจพอเพียง

๑.๒ การบูรณาการเรื่องความซื่อสัตย์ วินัย คุณธรรม จริยธรรม ในการจัดการเรียนการสอน ในสถานศึกษา

๑.๓ การสร้างความเข้มแข็งในสถาบันทางศาสนา เพื่อเผยแผ่หลักคำสอนที่ตีงามให้แก่ประชาชนที่สอดคล้องกับการดำเนินชีวิตที่เข้าใจง่าย และสามารถนำไปปฏิบัติได้จริง

๑.๔ การปลูกฝังค่านิยมและวัฒนธรรมโดยใช้ชุมชนเป็นฐาน โดยการพัฒนาผู้นำชุมชนให้เป็นต้นแบบของการมีคุณธรรมจริยธรรม การสร้างความเข้มแข็งให้ชุมชน

๑.๕ การสร้างค่านิยมและวัฒนธรรมที่พึงประสงค์จากภาคธุรกิจ

๑.๖ การใช้สื่อและสื่อสารมวลชนในการปลูกฝังค่านิยมและวัฒนธรรมของคนในสังคม โดยส่งเสริมให้สื่อและสื่อสารมวลชนปฏิบัติตามจรรยาบรรณสื่ออย่างเคร่งครัด

๑.๗ การส่งเสริมให้คนไทยมีจิตสาธารณะและมีความรับผิดชอบต่อส่วนรวม

๒. การพัฒนาศักยภาพคนตลอดช่วงชีวิต

๒.๑ ช่วงการตั้งครรภ์/ปฐมวัย เน้นการเตรียมความพร้อมให้แก่พ่อแม่ก่อนการตั้งครรภ์ ส่งเสริมอนามัยแม่และเด็กตั้งแต่เริ่มตั้งครรภ์

๒.๒ ช่วงวัยเรียน/วัยรุ่น ปลูกฝังความเป็นคนดี มีวินัย พัฒนาทักษะความสามารถการเรียนรู้ ทักษะด้านการคิดวิเคราะห์ สังเคราะห์

๒.๓ ช่วงวัยแรงงาน ยกระดับศักยภาพ ทักษะ และสมรรถนะแรงงานอย่างต่อเนื่อง สอดคล้องกับความสามารถเฉพาะบุคคล และความต้องการของตลาดแรงงาน

๒.๔ ช่วงวัยผู้สูงอายุ ส่งเสริมให้ผู้สูงอายุเป็นพลังในการขับเคลื่อนประเทศ ส่งเสริมให้มีการทำงานหลังเกษียณ ผ่านการเสริมทักษะการดำรงชีวิต

๓. ปฏิรูปกระบวนการเรียนรู้ที่ตอบสนองต่อการเปลี่ยนแปลงในศตวรรษที่ ๒๑

๓.๑ การปรับเปลี่ยนระบบการเรียนรู้ให้เอื้อต่อการพัฒนาทักษะสำหรับศตวรรษที่ ๒๑ โดยออกแบบกระบวนการเรียนรู้ในทุกระดับชั้นอย่างเป็นระบบ ตั้งแต่ระดับปฐมวัยจนถึงอุดมศึกษา

๓.๒ การเปลี่ยนโฉมบทบาท ‘ครู’ ให้เป็นครูยุคใหม่ โดยปรับบทบาทจาก “ครูสอน” เป็น “โค้ช” หรือ “ผู้อำนวยการการเรียนรู้” ทำหน้าที่กระตุ้น สร้างแรงบันดาลใจ

๓.๓ การเพิ่มประสิทธิภาพระบบบริหารจัดการศึกษาในทุกระดับทุกประเภทจัดให้มีมาตรฐานขั้นต่ำของโรงเรียนในทุกระดับ

๓.๔ การพัฒนาระบบการเรียนรู้ตลอดชีวิต โดยเน้นการจัดระบบการศึกษาและระบบฝึกอบรมบนฐานสมรรถนะที่มีคุณภาพสูงและยืดหยุ่น

๓.๕ การสร้างความตื่นตัวให้คนไทยตระหนักถึงบทบาท ความรับผิดชอบ และการวางตำแหน่งของประเทศไทยในภูมิภาคเอเชียอาคเนย์และประชาคมโลก บนพื้นฐานของความเข้าใจลุ่มลึกในประวัติศาสตร์ ประเพณี วัฒนธรรมของไทย

๓.๖ การวางพื้นฐานระบบรองรับการเรียนรู้โดยใช้ดิจิทัลแพลตฟอร์ม โดยเน้นการพัฒนาทักษะดิจิทัล ทักษะการคิดกรองความรู้ องค์ความรู้ การใช้เทคโนโลยีผสมผสานกับคุณค่าของครูไปพร้อมกัน

๓.๗ การสร้างระบบการศึกษาเพื่อเป็นเลิศทางวิชาการระดับนานาชาติ โดยเน้นการเสริมสร้างและพัฒนาศักยภาพสถาบันการศึกษาที่มีความเชี่ยวชาญและมีความโดดเด่นเฉพาะสาขาระดับนานาชาติ

๔. การตระหนักถึงพหุปัญญาของมนุษย์ที่หลากหลาย

๔.๑ การพัฒนาและส่งเสริมพหุปัญญาผ่านครอบครัว ระบบสถานศึกษาสภาพแวดล้อม รวมทั้งสื่อ ตั้งแต่ระดับปฐมวัย เพื่อสร้างเด็กและเยาวชนไทยมีการพัฒนาที่สมดุลมีทางเลือกในการใช้ศักยภาพพหุปัญญาในการดำรงชีวิต

๔.๒ การสร้างเส้นทางอาชีพ สภาพแวดล้อมการทำงาน และระบบสนับสนุนที่เหมาะสมสำหรับผู้มีความสามารถพิเศษผ่านกลไกต่าง ๆ โดยจัดให้มีโครงสร้างพื้นฐาน เครื่องมือการทำงานที่เหมาะสม

๔.๓ การดึงดูดกลุ่มผู้เชี่ยวชาญต่างชาติและคนไทยที่มีความสามารถในต่างประเทศให้มาสร้างและพัฒนาเทคโนโลยีและนวัตกรรมให้กับประเทศ ทั้งในรูปแบบการทำงานชั่วคราวและถาวร ตามความเหมาะสมของเป้าหมายการพัฒนาประเทศ

๕. การเสริมสร้างให้คนไทยมีสุขภาวะที่ดี

๕.๑ การสร้างความรอบรู้ด้านสุขภาวะ โดยพัฒนาองค์ความรู้และการสื่อสารด้านสุขภาวะที่ถูกต้องและเชื่อถือได้ให้แก่ประชาชน

๕.๒ การป้องกันและควบคุมปัจจัยเสี่ยงที่คุกคามสุขภาวะ โดยผลักดันการสร้างเสริมสุขภาวะในทุกนโยบายที่ให้หน่วยงานทุกภาคส่วนมีส่วนร่วมในการรับผิดชอบต่อสุขภาพของประชาชนเพื่อลดภัยคุกคาม ที่เป็นอุปสรรคต่อการพัฒนาสุขภาวะคนไทย

๕.๓ การสร้างสภาพแวดล้อมที่เอื้อต่อการมีสุขภาวะที่ดี โดยส่งเสริมให้มีการจัดสภาพแวดล้อมทางกายภาพที่เป็นมิตรต่อสุขภาพและเอื้อต่อการมีกิจกรรมสำหรับยกระดับสุขภาวะของสังคม

๕.๔ การพัฒนาระบบบริการสุขภาพที่ทันสมัยสนับสนุนการสร้างสุขภาวะที่ดีโดยนำเทคโนโลยีและนวัตกรรมสมัยใหม่มาใช้ในการสร้างความเป็นเลิศทางด้านบริการทางการแพทย์และสุขภาพแบบครบวงจรและทันสมัย

๕.๕ การส่งเสริมให้ชุมชนเป็นฐานในการสร้างสุขภาวะที่ดีในทุกพื้นที่ โดยให้ชุมชนเป็นแหล่งบ่มเพาะจิตสำนึกการมีสุขภาพดีของประชาชน

๖. การสร้างสภาพแวดล้อมที่เอื้อต่อการพัฒนาและเสริมสร้างศักยภาพทรัพยากรมนุษย์

๖.๑ การสร้างความอยู่ดีมีสุขของครอบครัวไทย โดยส่งเสริมการเกิดอย่างมีคุณภาพ มีพัฒนาการสมวัย พัฒนาทักษะชีวิตและการเรียนรู้ การทำงานและการดำรงชีวิตอย่างมีคุณภาพของประชากรแต่ละช่วงวัย

๖.๒ การส่งเสริมบทบาทการมีส่วนร่วมของภาครัฐ ภาคเอกชน องค์กรปกครองส่วนท้องถิ่น ครอบครัวและชุมชนในการพัฒนาทรัพยากรมนุษย์ เข้ามามีส่วนร่วมในการสร้างบรรทัดฐานที่ดีในสังคม

๖.๓ การปลูกฝังและพัฒนาทักษะนอกห้องเรียน โดยเน้นให้พ่อแม่มีวัฒนธรรมที่ปลูกฝังให้ลูกเพิ่มพูนทักษะการเรียนรู้ชีวิต ดนตรี กีฬา ศิลปะ รวมทั้งส่งเสริมให้ทุกภาคส่วน

๖.๔ การพัฒนาระบบฐานข้อมูลเพื่อการพัฒนาทรัพยากรมนุษย์ ที่มีความเชื่อมโยงและบูรณาการข้อมูลด้านการพัฒนาทรัพยากรมนุษย์ระหว่างกระทรวง

๗. การเสริมสร้างศักยภาพการกีฬาในการสร้างคุณค่าทางสังคมและพัฒนาประเทศ

๗.๑ การส่งเสริมการออกกำลังกาย และกีฬาขั้นพื้นฐานให้กลายเป็นวิถีชีวิตโดยส่งเสริมให้เด็ก เยาวชน ประชาชนทั่วไป บุคคลกลุ่มพิเศษ และผู้ด้อยโอกาส

๗.๒ การส่งเสริมให้ประชาชนมีส่วนร่วมในกิจกรรมออกกำลังกาย กีฬาและนันทนาการ โดยเน้นการจัดกิจกรรมกีฬา สร้างโอกาสและสนับสนุนการมีส่วนร่วมในกิจกรรมกีฬาอย่างต่อเนื่อง

๗.๓ การส่งเสริมการกีฬาเพื่อพัฒนาสู่ระดับอาชีพ โดยมุ่งการสร้างและพัฒนานักกีฬาของชาติ การเฟ้นหานักกีฬาที่มีความสามารถ

๗.๔ การพัฒนาบุคลากรด้านการกีฬาและนันทนาการเพื่อรองรับการเติบโตของอุตสาหกรรมกีฬา โดยมุ่งสร้างและพัฒนาบุคลากรด้านการกีฬาและนันทนาการทั้งครูหรือผู้สอนกีฬาผู้ตัดสินกีฬา นักวิทยาศาสตร์การกีฬา ผู้บริหารการกีฬา อาสาสมัครกีฬา ตลอดจนผู้ที่เกี่ยวข้องต่าง ๆ

๔. ยุทธศาสตร์ ด้านการสร้างโอกาสและความเสมอภาคทางสังคม

ได้กำหนดประเด็นยุทธศาสตร์ที่เน้นการตอบโจทย์การสร้างความเป็นธรรมและลดความเหลื่อมล้ำทางเศรษฐกิจและสังคมของประเทศ เพื่อให้การเติบโตของประเทศเป็นการเติบโตที่ยั่งยืนโดยทุกคนได้รับประโยชน์อย่างทั่วถึงและเป็นธรรม การกำหนดให้ภาคการเกษตรและครัวเรือนเป็นกลุ่มเป้าหมายของการปรับ

โครงสร้างและพฤติกรรม และการกระจายศูนย์กลางความเจริญเพื่อให้เกิดการสร้างงานในพื้นที่ เพื่อพลิกฟื้นโครงสร้างทางสังคมควบคู่ไปกับการพัฒนาเศรษฐกิจ และช่วยลดความเสี่ยงต่อเสถียรภาพทางเศรษฐกิจและความมั่นคงของประเทศบนพื้นฐานหลักปรัชญาของเศรษฐกิจพอเพียง

เป้าหมาย

๑. สร้างความเป็นธรรม และลดความเหลื่อมล้ำในทุกมิติ
๒. กระจายศูนย์กลางความเจริญทางเศรษฐกิจและสังคม เพิ่มโอกาสให้ทุกภาคส่วนเข้ามาเป็นกำลังของการพัฒนาประเทศในทุกระดับ
๓. เพิ่มขีดความสามารถของชุมชนท้องถิ่นในการพัฒนา การพึ่งตนเองและการจัดการตนเอง เพื่อสร้างสังคมคุณภาพ

ประเด็นยุทธศาสตร์

๑. การลดความเหลื่อมล้ำ สร้างความเป็นธรรมในทุกมิติ
 - ๑.๑ ปรับโครงสร้างเศรษฐกิจฐานราก พัฒนาการเกษตรให้เหมาะสมกับศักยภาพของเกษตรกร ฐานทรัพยากรและบริบทของพื้นที่และชุมชนท้องถิ่น
 - ๑.๒ ปฏิรูประบบภาษีและการคุ้มครองผู้บริโภค โดยกำหนดมาตรการเพื่อสร้างความเสมอภาคที่สำคัญ การพัฒนาเทคโนโลยีเพื่อเพิ่มความเสมอภาคในการจัดเก็บภาษีและพัฒนาระบบข้อมูลการทำธุรกรรมทางการเงินของประชาชนและภาคธุรกิจ
 - ๑.๓ กระจายการถือครองที่ดินและการเข้าถึงทรัพยากร โดยแก้ไขปัญหาคความขัดแย้งระหว่างเขตพื้นที่ป่าทับซ้อนพื้นที่ทำกินของประชาชน รับรองสิทธิชุมชนในการเข้าใช้ประโยชน์ที่ดิน กำหนดมาตรการเพื่อให้เกิดการใช้ประโยชน์ที่ดินที่มีกรรมสิทธิ์อย่างเป็นธรรม
 - ๑.๔ เพิ่มผลิตภาพและคุ้มครองแรงงานไทย ให้เป็นแรงงานฝีมือที่มีคุณภาพและความริเริ่มสร้างสรรค์ มีความปลอดภัยในการทำงาน โดยส่งเสริมการปรับทัศนคติของนายจ้างให้มองลูกจ้างว่าสามารถเพิ่มมูลค่าและคุณค่าให้กับธุรกิจได้
 - ๑.๕ สร้างหลักประกันทางสังคมที่ครอบคลุมและเหมาะสมกับคนทุกช่วงวัยทุกเพศภาวะ และทุกกลุ่ม เพื่อรองรับการเปลี่ยนแปลงอย่างรวดเร็วในบริบทของสังคมสูงวัย รวมทั้งสร้างสภาพแวดล้อมทางกายภาพและทางสังคมที่เอื้อต่อการดำรงชีวิตและการมีส่วนร่วมเป็นพลังในสังคมสำหรับคนทุกกลุ่ม
 - ๑.๖ ลงทุนทางสังคมแบบมุ่งเป้าเพื่อช่วยเหลือกลุ่มคนยากจนและกลุ่มผู้ด้อยโอกาสโดยตรง โดยการจัดให้มีมาตรการพิเศษเพื่อให้สามารถระบุตัวกลุ่มเป้าหมายที่ต้องการความช่วยเหลือเป็นพิเศษ
 - ๑.๗ สร้างความเป็นธรรมในการเข้าถึงบริการสาธารณสุข และการศึกษาโดยเฉพาะสำหรับผู้มีรายได้น้อยและกลุ่มผู้ด้อยโอกาส โดยในด้านบริการสาธารณสุข เน้นการกระจายทรัพยากรและเพิ่มบุคลากรทางการแพทย์ การพยาบาล ให้กระจายไปยังพื้นที่อำเภอ ตำบล
 - ๑.๘ สร้างความเป็นธรรมในการเข้าถึงกระบวนการยุติธรรมอย่างทั่วถึงเน้นการสร้างหลักประกันในการเข้าถึงความยุติธรรมอย่างเท่าเทียมกัน
๒. การกระจายศูนย์กลางความเจริญทางเศรษฐกิจ สังคม และเทคโนโลยี
 - ๒.๑ พัฒนาศูนย์กลางความเจริญทางเศรษฐกิจ สังคม และเทคโนโลยีในภูมิภาคโดยคำนึงถึงสัดส่วนจำนวนประชากรของจังหวัดบริวาร เพื่อให้สามารถดูแลการพัฒนาคุณภาพชีวิตประชากรได้อย่างทั่วถึงและมีคุณภาพ
 - ๒.๒ กำหนดแผนพัฒนาเศรษฐกิจและสังคมของแต่ละกลุ่มจังหวัดในมิติต่าง ๆ โดยการมีส่วนร่วมของประชาชนในการกำหนดทิศทางการพัฒนาพื้นที่ของตนเอง

๒.๓ จัดระบบเมืองที่เอื้อต่อการสร้างชีวิตและสังคมที่มีคุณภาพและปลอดภัยให้สามารถตอบสนองต่อสังคมสูงวัยและแนวโน้มของการขยายตัวของเมืองในอนาคต โดยพัฒนาระบบผังเมืองของประเทศ และผังเมืองระดับพื้นที่ พัฒนาเทคโนโลยีเพื่อการบริหารจัดการเมืองและการจัดสิ่งอำนวยความสะดวกให้เป็นเมืองอัจฉริยะ ปลอดภัย

๒.๔ ปรับโครงสร้างและแก้ไขกฎหมายระเบียบบริหารราชการแผ่นดิน เพื่อวางระบบและกลไกการบริหารงานในระดับภาค กลุ่มจังหวัด เพื่อรับผิดชอบการบริหารงานในระดับภาคกลุ่มจังหวัดที่เชื่อมโยงกัน

๒.๕ สนับสนุนการพัฒนาพื้นที่บนฐานข้อมูลความรู้ เทคโนโลยี และนวัตกรรมโดยการพัฒนาระบบฐานข้อมูลมิติต่าง ๆ ของพื้นที่ให้มีความถูกต้องแม่นยำ การเปิดเผยข้อมูลสำคัญที่จะเอื้อให้ประชาชนและภาคส่วนต่าง ๆ

๒.๖ การพัฒนากำลังแรงงานในพื้นที่ โดยการวางแผนกำลังคนที่สอดคล้องกับแผนการพัฒนาเศรษฐกิจและสังคมของกลุ่มจังหวัด และการพัฒนาทักษะอาชีพที่สอดคล้องกับบริบทของเมืองทั้งในปัจจุบันและอนาคต

๓. การเสริมสร้างพลังทางสังคม

๓.๑ สร้างสังคมเข้มแข็งที่แบ่งปัน ไม่ทอดทิ้งกัน และมีคุณธรรม โดยสนับสนุนการร่วมตัวและดึงพลังของภาคส่วนต่าง ๆ ให้มาเป็นกำลังของการพัฒนาเพื่อส่วนรวม

๓.๒ การรองรับสังคมสูงวัยอย่างมีคุณภาพ โดยเตรียมความพร้อมในทุกมิติ ทั้งมิติเศรษฐกิจ สังคม สุขภาพ และสภาพแวดล้อม

๓.๓ สนับสนุนความร่วมมือระหว่างภาครัฐ ภาคเอกชน ภาควิชาการ ภาคประชาสังคมและภาคประชาชน เพื่อสนับสนุนการทำงานของภาคส่วนต่าง ๆ สนับสนุนการจัดตั้งองค์กรภาคประชาสังคมและองค์กรชุมชนในรูปแบบนิติบุคคลเพื่อดำเนินกิจกรรมสร้างสรรค์ประโยชน์สาธารณะต่าง ๆ

๓.๔ ส่งเสริมความเสมอภาคทางเพศและบทบาทของสตรีในการสร้างสรรค์สังคมโดยปรับเปลี่ยนทัศนคติและบทบาทเพศ เสริมสร้างความรู้ความเข้าใจและการยอมรับของสังคมต่อเรื่องเพศสภาพและความเสมอภาคทางเพศ

๓.๕ สนับสนุนการพัฒนาทุนทางสังคมและวัฒนธรรม ภายใต้บริบทของสังคมที่มีความหลากหลายมากขึ้นทั้งทางชาติพันธุ์ ศาสนา และวิถีชีวิตทางวัฒนธรรมโดยไม่เลือกปฏิบัติส่งเสริมความตระหนักในสิทธิมนุษยชน

๓.๖ สนับสนุนการพัฒนาเทคโนโลยีสารสนเทศและสื่อสร้างสรรค์ เพื่อรองรับสังคมยุคดิจิทัล พัฒนาระบบโครงสร้างเครือข่ายด้านข้อมูลเพื่อให้ประชาชนสามารถเข้าถึงข้อมูลข่าวสารที่ถูกต้องทันสมัยได้อย่างรวดเร็ว ส่งเสริมเสรีภาพของสื่อสาธารณะ

๔. การเพิ่มขีดความสามารถของชุมชนท้องถิ่นในการพัฒนา การพึ่งตนเองและการจัดการตนเอง

๔.๑ ส่งเสริมการปรับพฤติกรรมในระดับครัวเรือน ให้มีขีดความสามารถในการจัดการวางแผนชีวิต สุขภาพ ครอบครัว การเงินและอาชีพ โดยใช้ข้อมูลความรู้ และการยกระดับ

๔.๒ เสริมสร้างศักยภาพของชุมชนในการพึ่งตนเองและการพึ่งพากันเอง โดยสนับสนุนการรวมกลุ่มของสมาชิกในชุมชนเพื่อสร้างความเข้มแข็งของชุมชนการเรียนรู้ของครัวเรือน ทั้งในกลุ่มครัวเรือนภาคเกษตรและอาชีพอื่น ๆ

๔.๓ สร้างการมีส่วนร่วมของภาคส่วนต่าง ๆ เพื่อสร้างประชาธิปไตยชุมชนโดยสนับสนุนให้ประชาชนสามารถรวมกลุ่มและมีเวทีกลางเพื่อสร้างกระบวนการเรียนรู้ร่วมกัน

๔.๔ สร้างภูมิคุ้มกันทางปัญญาให้กับชุมชน โดยการสร้างการเรียนรู้ของชุมชนให้สามารถก้าวทันการเปลี่ยนแปลงของโลก การพัฒนาเทคโนโลยีและส่งเสริมโอกาสการเข้าถึงข้อมูลข่าวสารและองค์ความรู้ของชุมชน

๕. ยุทธศาสตร์ ด้านการสร้างการเติบโตบนคุณภาพชีวิตที่เป็นมิตรต่อสิ่งแวดล้อม

การพัฒนายุทธศาสตร์ชาติด้านการสร้างการเติบโตบนคุณภาพชีวิตที่เป็นมิตรต่อสิ่งแวดล้อม ถูกดำเนินการบนพื้นฐานความเชื่อในการเติบโตร่วมกันไม่ว่าจะเป็นทางเศรษฐกิจ สิ่งแวดล้อม และคุณภาพชีวิต โดยให้ความสำคัญกับการสร้างสมดุล ทั้ง ๓ ด้าน ไม่ให้มากหรือน้อยจนเกินไป อันจะนำไปสู่ความยั่งยืนเพื่อคนรุ่นต่อไปอย่างแท้จริง สอดคล้องกับแนวคิดหลักของแผน คือ เติบโต สมดุล ยั่งยืน ซึ่งเป็นหัวใจของยุทธศาสตร์ชาติ ด้านนี้

เป้าหมาย

๑. อนุรักษ์และรักษาทรัพยากรธรรมชาติ สิ่งแวดล้อม และวัฒนธรรม ให้คนรุ่นต่อไปได้ใช้อย่างยั่งยืน มีสมดุล

๒. ฟื้นฟูและสร้างใหม่ฐานทรัพยากรธรรมชาติและสิ่งแวดล้อม เพื่อลดผลกระทบทางลบจากการพัฒนาสังคมเศรษฐกิจของประเทศ

๓. ใช้ประโยชน์และสร้างการเติบโต บนฐานทรัพยากรธรรมชาติและสิ่งแวดล้อมให้สมดุลภายในขีดความสามารถของระบบนิเวศ

๔. ยกระดับกระบวนการทัศน์ เพื่อกำหนดอนาคตประเทศด้านทรัพยากรธรรมชาติและสิ่งแวดล้อมและวัฒนธรรม บนหลักของการมีส่วนร่วม และธรรมาภิบาล

ประเด็นยุทธศาสตร์

๑. สร้างการเติบโตอย่างยั่งยืนบนสังคมเศรษฐกิจสีเขียว

๑.๑ เพิ่มมูลค่าของเศรษฐกิจฐานชีวภาพให้สอดคล้องกับยุทธศาสตร์ด้านการสร้างความสามารถในการแข่งขัน โดยส่งเสริมและสร้างเศรษฐกิจฐานชีวภาพอุบัติใหม่ และส่งเสริมการท่องเที่ยวเชิงอนุรักษ์ที่มีคุณภาพ

๑.๒ อนุรักษ์และฟื้นฟูความหลากหลายทางชีวภาพในและนอกถิ่นกำเนิดโดยเฉพาะสัตว์ป่า และพันธุ์พืชที่ใกล้สูญพันธุ์ โดยลดอัตราการสูญเสียชนิดพันธุ์ที่ถูกคุกคาม

๑.๓ อนุรักษ์และฟื้นฟูแม่น้ำลำคลองและแหล่งน้ำธรรมชาติทั่วประเทศ โดยฟื้นฟูแม่น้ำลำคลองและการป้องกันตลิ่งและฝายชะลอน้ำ มีการวางแผนการอนุรักษ์และฟื้นฟูแหล่งน้ำบนพื้นฐานของการรักษาสมดุลนิเวศ

๑.๔ รักษาและเพิ่มพื้นที่สีเขียวที่เป็นมิตรกับสิ่งแวดล้อม โดยหยุดยั้งการบุกรุกทำลายพื้นที่ป่า โดยประยุกต์ใช้เทคโนโลยีในการบริหารจัดการพื้นที่เสี่ยงต่อการถูกบุกรุกมีการบริหารจัดการเชิงพื้นที่และมีการบูรณาการทุกหน่วยงานในการเฝ้าระวังและป้องกัน

๑.๕ ส่งเสริมการบริโภคและการผลิตที่ยั่งยืน โดยส่งเสริมการบริโภคและการผลิตสีเขียวอย่างยั่งยืน ซึ่งรวมถึงการส่งเสริมให้เกิดการลงทุนและเปลี่ยนแปลงพฤติกรรมกรรมการบริโภคและการผลิตวิถีคิด และวิถีชีวิตของบุคคลและองค์กร

๒. สร้างการเติบโตอย่างยั่งยืนบนสังคมเศรษฐกิจภาคทะเล

๒.๑ เพิ่มมูลค่าของเศรษฐกิจฐานชีวภาพทางทะเล โดยเสริมสร้างความสามารถในการแข่งขันของประเทศในด้านต่าง ๆ ตามแนวทางเศรษฐกิจภาคทะเลให้มีบทบาทเป็นที่ยอมรับ เร่งลดความเหลื่อมล้ำในการเข้าถึงทรัพยากร กระจายประโยชน์ที่เกิดขึ้นให้ทั่วถึง

๒.๒ ปรับปรุง พื้นฟู และสร้างใหม่ทรัพยากรทางทะเลและชายฝั่งทั้งระบบโดยรักษาแนวปะการังที่สำคัญต่อการท่องเที่ยว รักษาป่าชายเลนที่สำคัญต่อการดูดซับก๊าซเรือนกระจกรักษาแหล่งหญ้าทะเลที่สำคัญต่อประมงและสัตว์ทะเลหายาก

๒.๓ พื้นฟูชายหาดที่เป็นแหล่งท่องเที่ยว ชายฝั่งทะเลได้รับการป้องกันและแก้ไขทั้งระบบ และมีนโยบายการจัดการชายฝั่งแบบบูรณาการอย่างเป็นองค์รวม โดยจัดการชายฝั่งประเทศไทยทั้งหมดแบบบูรณาการ ชายฝั่งทะเลได้รับการป้องกัน แก้ไขปัญหาพัฒนาและเพิ่มสัดส่วนกิจกรรมทางทะเลที่เป็นมิตรต่อสิ่งแวดล้อมโดยการท่องเที่ยวทางทะเลมีการคำนึงถึงความสามารถในการรองรับของระบบนิเวศ การลดความเหลื่อมล้ำและดูแลผลประโยชน์ให้เกิดขึ้นกับประชาชนในพื้นที่

๓. สร้างการเติบโตอย่างยั่งยืนบนสังคมที่เป็นมิตรต่อสภาพภูมิอากาศ

๓.๑ ลดการปล่อยก๊าซเรือนกระจก โดยพัฒนารูปแบบและแนวทางการจัดการเมือง เพื่อมุ่งสู่เมืองคาร์บอนต่ำ และพื้นที่สีเขียวในทุกรูปแบบ

๓.๒ มีการปรับตัวเพื่อลดความสูญเสียและเสียหายจากภัยธรรมชาติและผลกระทบที่เกี่ยวข้องกับการเปลี่ยนแปลงสภาพภูมิอากาศ

๓.๓ มุ่งเป้าสู่การลงทุนที่เป็นมิตรต่อสภาพภูมิอากาศในการพัฒนาโครงสร้างพื้นฐานของภาครัฐและภาคเอกชน โดยบูรณาการนโยบายและแผนพัฒนาประเทศในทุกสาขาโดยเฉพาะการพัฒนาโครงสร้างพื้นฐานพัฒนาและสร้างระบบรับมือปรับตัวต่อโรคอุบัติใหม่และโรคอุบัติซ้ำที่เกิดจากการเปลี่ยนแปลงภูมิอากาศ โดยพัฒนาโครงสร้างระบบสาธารณสุข เครื่องช่วยเตือนภัยและเฝ้าระวังโรคให้มีคุณภาพและมีประสิทธิภาพ

๔. พัฒนาพื้นที่เมือง ชนบท เกษตรกรรมและอุตสาหกรรมเชิงนิเวศ มุ่งเน้นความเป็นเมืองที่เติบโตอย่างต่อเนื่อง

๔.๑ จัดทำแผนผังภูมินิเวศเพื่อการพัฒนาเมือง ชนบท พื้นที่เกษตรกรรมและอุตสาหกรรม รวมถึงพื้นที่อนุรักษ์ตามศักยภาพและความเหมาะสมทางภูมินิเวศอย่างเป็นเอกภาพ

๔.๒ พัฒนาพื้นที่เมือง ชนบท เกษตรกรรม และ อุตสาหกรรมเชิงนิเวศ ที่มีการบริหารจัดการตามแผนผังภูมินิเวศอย่างยั่งยืน

๔.๓ จัดการมลพิษที่มีผลกระทบต่อสิ่งแวดล้อม และสารเคมีในภาคเกษตร ทั้งระบบ ให้เป็นไปตามมาตรฐานสากลและค่ามาตรฐานสากล โดยปรับปรุงมาตรฐานสิ่งแวดล้อมของประเทศตามมาตรฐานสากล และบังคับใช้มาตรฐานสิ่งแวดล้อมด้านดิน น้ำ อากาศ ป่าไม้ สัตว์ป่า

๔.๔ ส่งเสริมสุขภาพ อนุรักษ์ พื้นฟู และพัฒนาทรัพยากรธรรมชาติ มรดกทางสถาปัตยกรรม และศิลปวัฒนธรรม อัตลักษณ์ และวิถีชีวิตพื้นถิ่นบนฐานธรรมชาติ และฐานวัฒนธรรมอย่างยั่งยืน

๔.๕ พัฒนาเครือข่ายองค์กรพัฒนาเมืองและชุมชน รวมทั้งกลุ่มอาสาสมัครด้วยกลไกการมีส่วนร่วมของทุกภาคส่วนในท้องถิ่น โดยการสนับสนุนการพัฒนาเครือข่ายองค์กรพัฒนาเมือง ชุมชน และเครือข่าย ที่ประกอบด้วยภาคีสำคัญตามบริบทของพื้นที่อย่างเป็นรูปธรรม

๔.๖ เสริมสร้างระบบสาธารณสุขและอนามัยสิ่งแวดล้อม และยกระดับความสามารถในการป้องกันโรคอุบัติใหม่และอุบัติซ้ำ

๕. พัฒนาความมั่นคง น้ำ พลังงาน และเกษตรที่เป็นมิตรต่อสิ่งแวดล้อม

๕.๑ พัฒนาการจัดการน้ำ เชิงลุ่มน้ำ ทั้งระบบเพื่อเพิ่มความมั่นคงด้านน้ำของประเทศ โดยจัดให้มีน้ำสะอาดใช้ทุกครัวเรือนในชุมชนชนบท ในปริมาณ คุณภาพ และราคาที่เข้าถึงได้มีระบบการจัดการน้ำชุมชนที่เหมาะสม

๕.๒ เพิ่มผลิตภาพของน้ำทั้งระบบในการใช้น้ำอย่างประหยัด รู้คุณค่าและสร้างมูลค่าเพิ่มจากการใช้น้ำให้ทัดเทียมกับระดับสากล โดยจัดให้น้ำเพียงพอต่อการเจริญเติบโตของเขตเมืองเพื่อการอยู่อาศัย การพาณิชย์และบริการ

๕.๓ พัฒนาความมั่นคงพลังงานของประเทศ และส่งเสริมการใช้พลังงานที่เป็นมิตรต่อสิ่งแวดล้อม เพิ่มสัดส่วนการใช้พลังงานทดแทนและพลังงานทางเลือก ทดแทนเชื้อเพลิงฟอสซิลในการผลิตไฟฟ้า

๕.๔ เพิ่มประสิทธิภาพการใช้พลังงานโดยลดความเข้มข้นของการใช้พลังงานโดยสนับสนุนการอนุรักษ์และการใช้พลังงานอย่างมีประสิทธิภาพ เพื่อลดต้นทุนพลังงานของประเทศ

๕.๕ พัฒนาความมั่นคงด้านการเกษตรและอาหารของประเทศและชุมชนในมิติปริมาณ คุณภาพ ราคาและการเข้าถึงอาหาร โดยบริหารจัดการทรัพยากรทางการเกษตรและเพิ่มผลิตภาพการเกษตรแบบบูรณาการ

๖. ยุทธศาสตร์กระบวนทัศน์เพื่อกำหนดอนาคตประเทศไทย

๖.๑ ส่งเสริมคุณลักษณะและพฤติกรรมที่พึงประสงค์ด้านสิ่งแวดล้อมและคุณภาพชีวิตที่ดีของคนไทย โดยปรับปรุงกลไกรัฐและพัฒนาเครื่องมือต่าง ๆ เพื่อการปรับเปลี่ยนพฤติกรรมที่เป็นมิตรต่อสิ่งแวดล้อมของประชาชนและภาคเอกชนให้รองรับการเติบโตที่มีคุณภาพในอนาคต

๖.๒ พัฒนาเครื่องมือ กลไกและระบบยุติธรรม และระบบประชาธิปไตยสิ่งแวดล้อมเกี่ยวกับการบริหารจัดการทรัพยากรธรรมชาติและสิ่งแวดล้อมที่มีประสิทธิภาพ เพื่อรองรับการเติบโตที่มีคุณภาพในอนาคต

๖.๓ จัดโครงสร้างเชิงสถาบันเพื่อจัดการประเด็นร่วม ด้านการบริหารจัดการทรัพยากรธรรมชาติและสิ่งแวดล้อมที่สำคัญ รวมทั้ง ประเด็นบริหารจัดการทรัพยากรธรรมชาติและสิ่งแวดล้อมข้ามพรมแดน

๖.๔ พัฒนาและดำเนินโครงการที่ยกระดับกระบวนทัศน์เพื่อกำหนดอนาคตประเทศไทย ด้านทรัพยากรธรรมชาติและวัฒนธรรม บนหลักของการมีส่วนร่วมและธรรมาภิบาล โดยพัฒนาโครงการสำคัญที่จะกำหนดอนาคตของประเทศไทยให้ทันสมัย โดยปรับกระบวนทัศน์การวางแผนแบบองค์รวม

๖. ยุทธศาสตร์ด้านการปรับสมดุลและพัฒนาระบบการบริหารจัดการภาครัฐ

ยุทธศาสตร์ชาติด้านการปรับสมดุลและพัฒนาระบบการบริหารจัดการภาครัฐจึงมีประเด็นยุทธศาสตร์ที่เน้นการปรับเปลี่ยนภาครัฐ ยึดหลัก “ภาครัฐของประชาชนเพื่อประชาชนและประโยชน์ส่วนรวม” โดยภาครัฐต้องมีขนาดที่เหมาะสมกับบทบาทภารกิจ และแยกแยะบทบาทหน่วยงานของรัฐที่ทำหน้าที่ในการกำกับหรือในการให้บริการในระบบเศรษฐกิจที่มีการแข่งขัน มีขีดสมรรถนะสูง ยึดหลักธรรมาภิบาลมุ่งผลสัมฤทธิ์และผลประโยชน์ส่วนรวม มีความทันสมัยและพร้อมที่จะปรับตัวให้ทันต่อการเปลี่ยนแปลงอยู่ตลอดเวลา รวมทั้งต้องมีการพัฒนาระบบบริหารจัดการบุคลากรภาครัฐที่สามารถจูงใจและดึงดูดให้คนดีคนเก่งเข้ามาร่วมพลังการทำงานที่มีความมุ่งมั่นและมีแรงบันดาลใจในการทำงานที่จะร่วมกัน พลิกโฉมประเทศไปสู่เป้าหมายที่พึงประสงค์

เป้าหมาย

๑. ภาครัฐมีวัฒนธรรมการทำงานที่มุ่งผลสัมฤทธิ์และผลประโยชน์ส่วนรวม ตอบสนองความต้องการของประชาชนได้อย่างสะดวก รวดเร็ว โปร่งใส

๒. ภาครัฐมีขนาดเล็กกลาง พร้อมปรับตัวให้ทันต่อการเปลี่ยนแปลง

๓. ภาครัฐมีความโปร่งใส ปลอดการทุจริตและประพฤติมิชอบ

๔. กระบวนการยุติธรรม เป็นไปเพื่อประโยชน์ต่อส่วนรวมของประเทศ

ประเด็นยุทธศาสตร์

๑. ภาครัฐที่ยึดประชาชนเป็นศูนย์กลาง ตอบสนองความต้องการ และให้บริการอย่าง สะดวก รวดเร็ว โปร่งใส

๑.๑ การให้บริการสาธารณะของภาครัฐได้มาตรฐานสากลและเป็นระดับแนวหน้าของภูมิภาค ปรับรูปแบบและวิธีการดำเนินการของภาครัฐมีลักษณะที่เบ็ดเสร็จ ครบวงจรและหลากหลายรูปแบบมีความร่วมมือกับภาคอื่น ๆ พร้อมทั้งปรับปรุงกลไกการปฏิบัติงานของภาครัฐให้มีลักษณะบูรณาการ

๑.๒ ภาครัฐมีความเชื่อมโยงในการให้บริการสาธารณะต่าง ๆ ผ่านการนำเทคโนโลยีดิจิทัลมาประยุกต์ใช้ มีระบบการบริหารจัดการข้อมูลที่มีความเชื่อมโยงระหว่างหน่วยงานและแหล่งข้อมูลต่าง ๆ

๒. ภาครัฐบริหารงานแบบบูรณาการโดยมียุทธศาสตร์ชาติเป็นเป้าหมายและเชื่อมโยงการพัฒนาในทุกระดับ ทุกประเด็น ทุกภารกิจ และทุกพื้นที่

๒.๑ ให้อยุทธศาสตร์ชาติเป็นกลไกขับเคลื่อนการพัฒนาประเทศ ใช้แผนแม่บทตามยุทธศาสตร์ชาติ แผนการปฏิรูปประเทศ แผนพัฒนาเศรษฐกิจและสังคมแห่งชาติ และนโยบายและแผนระดับชาติว่าด้วยความมั่นคงแห่งชาติ

๒.๒ ระบบการเงินการคลังประเทศสนับสนุนการขับเคลื่อนยุทธศาสตร์ชาติหน่วยงานที่เกี่ยวข้องกับระบบการเงินการคลังของประเทศมีการปฏิบัติหน้าที่ตามกรอบภารกิจในการสนับสนุนและไม่เป็นอุปสรรคในการบรรลุเป้าหมายยุทธศาสตร์ชาติ

๒.๓ ระบบติดตามประเมินผลที่สะท้อนการบรรลุเป้าหมายยุทธศาสตร์ชาติในทุกระดับ มีการติดตามประเมินผลทั้งก่อนเริ่มโครงการ ระหว่างดำเนินการ และหลังการดำเนินงานเป็นการติดตามประเมินผลทั้งระบบ

๓. ภาครัฐมีขนาดเล็กลง เหมาะสมกับภารกิจ ส่งเสริมให้ประชาชนและทุกภาคส่วนมีส่วนร่วมในการพัฒนาประเทศ

๓.๑ ภาครัฐมีขนาดที่เหมาะสม ตรวจสอบความซ้ำซ้อนและปรับภารกิจและพันธกิจของหน่วยงานภาครัฐให้สอดคล้องกับการขับเคลื่อนยุทธศาสตร์ชาติในเชิงบูรณาการ โดยยุบเลิกภารกิจที่ไม่จำเป็น ถ่ายโอนภารกิจ ให้ภาคส่วนอื่นรับไปดำเนินการ

๓.๒ ทุกภาคส่วนมีส่วนร่วมในการพัฒนาประเทศ เปิดโอกาสให้ทุกภาคส่วนเข้ามามีส่วนร่วมในการดำเนินการบริการสาธารณะและกิจกรรมสาธารณะอย่างเหมาะสม

๓.๓ ส่งเสริมการกระจายอำนาจและสนับสนุนบทบาทชุมชนท้องถิ่นให้องค์กรปกครองส่วนท้องถิ่นเป็นหน่วยงานที่มีสมรรถนะสูง ตั้งอยู่บนหลักธรรมาภิบาล

๔. ภาครัฐมีความทันสมัย

๔.๑ องค์กรภาครัฐมีความยืดหยุ่นเหมาะสมกับบริบทการพัฒนาประเทศปรับโครงสร้างและระบบบริหารงานราชการใหม่ในรูปแบบที่มีความหลากหลาย

๔.๒ พัฒนาและปรับระบบวิธีการปฏิบัติราชการให้ทันสมัย โดยมีการกำหนดนโยบายและการบริหารจัดการที่ตั้งอยู่บนข้อมูลและหลักฐานเชิงประจักษ์ มุ่งผลสัมฤทธิ์ มีความโปร่งใสยืดหยุ่นและคล่องตัวสูง

๕. บุคลากรภาครัฐเป็นคนดีและเก่ง ยึดหลักคุณธรรม จริยธรรม มีจิตสำนึก มีความสามารถสูง มุ่งมั่น และเป็นมืออาชีพ

๕.๑ ภาครัฐมีการบริหารกำลังคนที่มีความคล่องตัว ยึดระบบคุณธรรม เพิ่มความยืดหยุ่นคล่องตัวให้กับหน่วยงานภาครัฐในการบริหารทรัพยากรบุคคลในทุกขั้นตอนควบคู่ไปกับการเสริมสร้างประสิทธิภาพและคุณภาพภายใต้หลักระบบคุณธรรม

๕.๒ บุคลากรภาครัฐยึดค่านิยมในการทำงานเพื่อประชาชน มีคุณธรรมและมีการพัฒนาตามเส้นทางความก้าวหน้าในอาชีพ พัฒนาขีดความสามารถบุคลากรภาครัฐและวางมาตรการที่เหมาะสมกับเส้นทางความก้าวหน้าในสายอาชีพให้มีสมรรถนะใหม่ ๆ

๖. ภาครัฐมีความโปร่งใส ปลอดภัยและประพฤตินิยมชอบ

๖.๑ ประชาชนและภาคีต่าง ๆ ในสังคมร่วมมือกันในการป้องกันการทุจริตและประพฤตินิยมชอบ รัฐต้องส่งเสริม สนับสนุน และให้ความรู้แก่ประชาชนถึงอันตรายที่เกิดจากการทุจริตและประพฤตินิยมชอบทั้งในภาครัฐและภาคเอกชน

๖.๒ บุคลากรภาครัฐยึดมั่นในหลักคุณธรรม จริยธรรมและความซื่อสัตย์สุจริตกำหนดให้เจ้าพนักงานของรัฐต้องยึดถือแนวทางปฏิบัติตามประมวลจริยธรรม หลักปรัชญาของเศรษฐกิจพอเพียง

๖.๓ การปราบปรามการทุจริตประพฤตินิยมชอบมีประสิทธิภาพมีความเด็ดขาดเป็นธรรม และตรวจสอบได้ จัดการกับผู้กระทำความผิดทุจริตและประพฤตินิยมชอบในทุกระดับโดยตรงไปตรงมา เป็นธรรม และตรวจสอบได้

๖.๔ การบริหารจัดการการป้องกันและปราบปรามการทุจริตอย่างเป็นระบบแบบบูรณาการ จัดให้มีกลไกการประสานงานการป้องกันและปราบปรามการทุจริต

๗. กฎหมายมีความสอดคล้องเหมาะสมกับบริบทต่าง ๆ และมีเท่าที่จำเป็น

๗.๑ ภาครัฐจัดให้มีกฎหมายที่สอดคล้องและเหมาะสมกับบริบทต่าง ๆ ที่เปลี่ยนแปลงปรับเปลี่ยนบทบาทของภาครัฐเป็นผู้อำนวยความสะดวก กำหนดกติกาในการแข่งขันให้เกิดความเป็นธรรมแก่การดำเนินธุรกิจ

๗.๒ มีกฎหมายเท่าที่จำเป็น ออกแบบกฎหมายที่รอบคอบรัดกุมเพื่อแก้ปัญหาอย่างตรงจุด ให้มีความสอดคล้องกับข้อบังคับสากลหรือข้อตกลงระหว่างประเทศที่เป็นประโยชน์ต่อประชาชนโดยรวม

๗.๓ การบังคับใช้กฎหมายอย่างมีประสิทธิภาพ เท่าเทียม มีการเสริมสร้างประสิทธิภาพการใช้กฎหมาย บังคับใช้กฎหมายอย่างเคร่งครัด ลดความเหลื่อมล้ำทางสังคม ไม่เลือกปฏิบัติ

๘. กระบวนการยุติธรรมเคารพสิทธิมนุษยชนและปฏิบัติต่อประชาชนโดยเสมอภาค

๘.๑ บุคลากรและหน่วยงานในกระบวนการยุติธรรมเคารพและยึดมั่นในหลักประชาธิปไตย เคารพศักดิ์ศรีความเป็นมนุษย์ที่พึงได้รับการปฏิบัติอย่างเท่าเทียม

๘.๒ ทุกหน่วยงานในกระบวนการยุติธรรม มีบทบาทเชิงรุกร่วมกันในทุกขั้นตอนของการค้นหาความจริง การรวบรวมและการพิสูจน์พยานหลักฐานเป็นไปตามมาตรฐานสากลโดยต้องใช้ประโยชน์จากนิติวิทยาศาสตร์และศาสตร์อื่น ๆ

๘.๓ หน่วยงานในกระบวนการยุติธรรมทั้งทางแพ่ง อาญา และปกครองมีเป้าหมายและยุทธศาสตร์ร่วมกัน เพื่อประสิทธิภาพในการบังคับใช้กฎหมายและอำนวยความสะดวกพัฒนาเป้าหมายและยุทธศาสตร์ระยะกลาง และระยะยาวระหว่างหน่วยงานในกระบวนการยุติธรรม

๘.๔ ส่งเสริมระบบยุติธรรมทางเลือก ระบบยุติธรรมชุมชน และการมีส่วนร่วมของประชาชนในกระบวนการยุติธรรม

๘.๕ พัฒนามาตรการอื่นแทนโทษทางอาญา เพื่อลดทอนความเป็นโทษทางอาญาที่ไม่จำเป็น

๑.๒ แผนพัฒนาเศรษฐกิจและสังคมแห่งชาติ ฉบับที่ ๑๒ (พ.ศ. ๒๕๖๑ – ๒๕๖๕)

ประกอบด้วย ๑๐ ยุทธศาสตร์ คือ

ยุทธศาสตร์ที่ ๑ การพัฒนาและเสริมสร้างศักยภาพทุนมนุษย์ จะให้ความสำคัญกับการดำเนินการ เพื่อรองรับสังคมผู้สูงอายุ และนอกจากการเตรียมการรับสังคมสูงวัยแล้ว ยังต้องมีการพัฒนาคนตั้งแต่ในระบบ การศึกษาไปจนถึงการพัฒนาฝีมือแรงงาน

เป้าหมายการพัฒนา

๑. คนไทยส่วนใหญ่มีทัศนคติและพฤติกรรมตามบรรทัดฐานที่ดีของสังคมเพิ่มขึ้น
๒. คนในสังคมไทยทุกช่วงวัยมีทักษะ ความรู้ และความสามารถเพิ่มขึ้น
๓. คนไทยได้รับการศึกษาที่มีคุณภาพสูงตามมาตรฐานสากล และสามารถเรียนรู้ด้วยตนเอง

อย่างต่อเนื่อง

๔. คนไทยมีสุขภาวะที่ดีขึ้น

๕. สถาบันทางสังคมมีความเข้มแข็งและมีส่วนร่วมในการพัฒนาประเทศเพิ่มขึ้นโดยเฉพาะ สถาบันครอบครัว สถาบันการศึกษา สถาบันทางศาสนา ชุมชน สื่อมวลชน และภาคเอกชน

แนวทางการพัฒนา

๑. ปรับเปลี่ยนค่านิยมคนไทยให้มีคุณธรรม จริยธรรม มีวินัย จิตสาธารณะ และพฤติกรรมที่พึง ประสงค์

๒. พัฒนาศักยภาพคนให้มีทักษะความรู้ และความสามารถในการดำรงชีวิตอย่างมีคุณค่า
๓. ยกกระดับคุณภาพการศึกษาและการเรียนรู้ตลอดชีวิต
๔. ลดปัจจัยเสี่ยงด้านสุขภาพและให้ทุกภาคส่วนคำนึงถึงผลกระทบต่อสุขภาพ
๕. เพิ่มประสิทธิภาพการบริหารจัดการและลดค่าใช้จ่ายในระบบสุขภาพภาครัฐ
๖. พัฒนาระบบการดูแลและสร้างสภาพแวดล้อมที่เหมาะสมกับสังคมสูงวัย
๗. ผลักดันให้สถาบันทางสังคมมีส่วนร่วมพัฒนาประเทศอย่างเข้มแข็ง

ยุทธศาสตร์ที่ ๒ การสร้างความเป็นธรรมและลดความเหลื่อมล้ำในสังคม ซึ่งแม้ว่าในช่วงการพัฒนา ที่ผ่านมามีไทยจะลดความยากจนลงได้อย่างต่อเนื่อง และมีเป้าหมายที่ต้องลดให้ได้เหลือน้อยกว่า ๗% ของประชากร ทั้งหมด แต่ความเหลื่อมล้ำไม่ได้ลดต่ำลงเลย ซึ่งเมื่อพิจารณาการกระจายรายได้ พบว่า กลุ่มที่รวยสุด ๑๐% มีสัดส่วนรายได้ ๓๕% ของรายได้รวมปี ๒๕๕๘ ขณะที่กลุ่มประชากร ๔๐% ที่มีรายได้ต่ำสุด มีสัดส่วนรายได้ เพียงร้อยละ ๑๔.๓% ของรายได้รวมเท่านั้น นอกจากนี้ ยังมีความเหลื่อมล้ำทางด้านสินทรัพย์และการถือครอง ที่ดิน และปัญหากระจายบริการภาครัฐที่มีคุณภาพที่ยังไม่ทั่วถึง

เป้าหมายการพัฒนา

๑. ลดปัญหาความเหลื่อมล้ำด้านรายได้ของกลุ่มคนที่มีฐานะทางเศรษฐกิจสังคมที่แตกต่างกันและ แก้ไขปัญหาความยากจน

๒. เพิ่มโอกาสการเข้าถึงบริการพื้นฐานทางสังคมของภาครัฐ

๓. เพิ่มศักยภาพชุมชนและเศรษฐกิจฐานรากให้มีความเข้มแข็ง เพื่อให้ชุมชนพึ่งพาตนเองและได้รับ ส่วนแบ่งผลประโยชน์ทางเศรษฐกิจมากขึ้น

แนวทางการพัฒนา

๑. การเพิ่มโอกาสให้กับกลุ่มเป้าหมายประชากรร้อยละ ๔๐ ที่มีรายได้ต่ำสุดให้สามารถเข้าถึง บริการที่มีคุณภาพของรัฐ และมีอาชีพ

๒. การกระจายการให้บริการภาครัฐทั้งด้านการศึกษา สาธารณสุข และสวัสดิการที่มีคุณภาพให้ครอบคลุมและทั่วถึง

๓. การเสริมสร้างศักยภาพชุมชน การพัฒนาเศรษฐกิจชุมชน และการสร้างความเข้มแข็ง การเงินฐานรากตามหลักปรัชญาของเศรษฐกิจพอเพียงเพื่อให้ชุมชนสามารถพึ่งพาตนเองได้ มีสิทธิในการจัดการทุนที่ดินและทรัพยากรภายในชุมชน

ยุทธศาสตร์ที่ ๓ การสร้างความเข้มแข็งทางเศรษฐกิจและแข่งขันได้อย่างยั่งยืน โดยการเร่งการลงทุนในโครงสร้างพื้นฐานและระบบโลจิสติกส์ สร้างบรรยากาศการลงทุน และปฏิรูปเศรษฐกิจในหลายด้านเพื่อวางพื้นฐานให้ประเทศไทยเป็นประเทศรายได้สูงได้ภายในปี ๒๕๗๐ ขณะที่กรอบยุทธศาสตร์ชาติ ๒๐ ปี มีเป้าหมายเพื่อให้เศรษฐกิจขยายตัวอย่างมีเสถียรภาพ เฉลี่ยไม่ต่ำกว่า ๕% โดยมีรายได้ต่อหัวเป็น ๘,๒๐๐ ดอลลาร์สหรัฐ ในปี ๒๕๖๔ จากที่มีรายได้อยู่ที่ ๖,๐๐๐ ดอลลาร์สหรัฐ

เป้าหมายการพัฒนา

๑. เศรษฐกิจขยายตัวอย่างมีเสถียรภาพและยั่งยืน
๒. การสร้างความเข้มแข็งให้เศรษฐกิจรายสาขา

แนวทางการพัฒนา

๑. การบริหารจัดการเศรษฐกิจส่วนรวม
๒. การเสริมสร้างและพัฒนาขีดความสามารถในการแข่งขันของภาคการผลิตและบริการ

ยุทธศาสตร์ที่ ๔ การเติบโตที่เป็นมิตรกับสิ่งแวดล้อมเพื่อการพัฒนาอย่างยั่งยืน โดยจะเร่งขับเคลื่อนทั้งการรักษา พื้นฟูทรัพยากรธรรมชาติ และตั้งเป้าเพิ่มพื้นที่ป่าให้ได้ ๔๐% ของประเทศ

เป้าหมายการพัฒนา

๑. การรักษา และฟื้นฟูฐานทรัพยากรธรรมชาติ เพิ่มพื้นที่ป่าไม้เป็นร้อยละ ๔๐ ของพื้นที่ประเทศ แบ่งเป็นพื้นที่ป่าเพื่อการอนุรักษ์ร้อยละ ๒๕ และพื้นที่ป่าเศรษฐกิจ ร้อยละ ๑๕ พื้นที่ป่าชายเลนเพิ่มจาก ๑.๕๓ ล้านไร่ เป็น ๑.๕๘ ล้านไร่ มีการแก้ไขปัญหาการบุกรุกที่ดินของรัฐ และลดการสูญเสียความหลากหลายทางชีวภาพ

๒. สร้างความมั่นคง และบริหารจัดการทรัพยากรน้ำทั้งระบบให้มีประสิทธิภาพ บริหารจัดการน้ำในระดับลุ่มน้ำให้มีความสมดุลระหว่างความต้องการใช้น้ำทุกกิจกรรมกับปริมาณน้ำต้นทุน เพิ่มพื้นที่ชลประทานปีละ ๓๕๐,๐๐๐ ไร่ ควบคู่กับการเพิ่มประสิทธิภาพการใช้น้ำทั้งภาคการผลิต และการบริโภค ป้องกันและลดความเสียหายจากอุทกภัยและภัยแล้ง

๓. การบริหารจัดการสิ่งแวดล้อม และลดมลพิษ ชยะมูลฝอยชุมชนได้รับการจัดการอย่างถูกต้อง และนำไปใช้ประโยชน์ไม่น้อยกว่าร้อยละ ๗๕ ของเสียอันตรายชุมชนได้รับการกำจัดไม่น้อยกว่าร้อยละ ๓๐ ภาคอุตสาหกรรมที่เป็นอันตรายทั้งหมดเข้าสู่ระบบการจัดการที่ถูกต้อง พื้นฟูแหล่งน้ำผิวดินให้มีคุณภาพในเกณฑ์ดี และแก้ไขปัญหาวิกฤติหมอกควัน

๔. เพิ่มประสิทธิภาพการลดก๊าซเรือนกระจกและขีดความสามารถในการปรับตัวต่อการเปลี่ยนแปลงสภาพภูมิอากาศ การปล่อยก๊าซเรือนกระจกในภาคพลังงานและคมนาคมขนส่งลดลง ภายในปี ๒๕๖๓ ไม่น้อยกว่าร้อยละ ๗ ของการปล่อยในกรณีปกติ มีกลไกจัดการเพื่อลดผลกระทบจากการเปลี่ยนแปลงสภาพภูมิอากาศ ในด้านต่าง ๆ หรือในพื้นที่หรือสาขาที่มีความเสี่ยงจะได้รับผลกระทบสูง

๕. เพิ่มประสิทธิภาพการบริหารจัดการเพื่อลดความเสี่ยงจากภัยพิบัติความสูญเสียในชีวิตและทรัพย์สินที่เกิดจากสาธารณภัยลดลง

แนวทางการพัฒนา

๑. การรักษาฟื้นฟูทรัพยากรธรรมชาติ สร้างสมดุลของการอนุรักษ์และใช้ประโยชน์อย่างยั่งยืนและเป็นธรรม
๒. เพิ่มประสิทธิภาพการบริหารจัดการทรัพยากรน้ำเพื่อให้เกิดความมั่นคง สมดุล และยั่งยืน
๓. แก้ไขปัญหาวิกฤตสิ่งแวดล้อม
๔. ส่งเสริมการผลิตและการบริโภคที่เป็นมิตรกับสิ่งแวดล้อม
๕. สนับสนุนการลดการปล่อยก๊าซเรือนกระจก และเพิ่มขีดความสามารถในการปรับตัวต่อการเปลี่ยนแปลงสภาพภูมิอากาศ
๖. บริหารจัดการเพื่อลดความเสี่ยงด้านภัยพิบัติ
๗. พัฒนาระบบการบริหารจัดการและกลไกแก้ไขปัญหาคความขัดแย้งด้านทรัพยากรธรรมชาติและสิ่งแวดล้อม
๘. การพัฒนาความร่วมมือด้านสิ่งแวดล้อมระหว่างประเทศ

ยุทธศาสตร์ที่ ๕ ความมั่นคง เนื่องจากงานด้านความมั่นคงมีความสำคัญเพิ่มขึ้นต่อเนื่องมีผลกระทบ ต่อ เศรษฐกิจและสังคม เช่น กลุ่มก่อการร้ายรุนแรงสุดขีด จึงต้องให้ความสำคัญต่อการฟื้นฟูพื้นฐานความมั่นคง ในด้านต่างๆ ไม่ว่าจะเป็นความมั่นคงทางไซเบอร์ ระบบสื่อสาร พัฒนาเสริมสร้างศักยภาพการป้องกันเพื่อรับมือภัยคุกคามต่าง ๆ

เป้าหมายการพัฒนา

๑. ปกป้องและเชิดชูสถาบันพระมหากษัตริย์ให้เป็นสถาบันหลักของประเทศ
๒. สังคมมีความสมานฉันท์ ผู้เห็นต่างทางความคิดของคนในชาติสามารถอยู่ร่วมกันได้อย่างสันติ ประชาชนมีส่วนร่วมป้องกันแก้ไขปัญหาคความมั่นคง
๓. ประชาชนในจังหวัดชายแดนภาคใต้มีความปลอดภัยในชีวิตและทรัพย์สินมีโอกาสในการศึกษาและการประกอบอาชีพที่สร้างรายได้เพิ่มขึ้น
๔. ประเทศไทยมีความสัมพันธ์และความร่วมมือด้านความมั่นคงในกลุ่มประเทศสมาชิกอาเซียน มิตรประเทศ และนานาประเทศในการป้องกันภัยคุกคามในรูปแบบต่างๆ ควบคู่ไปกับการรักษาผลประโยชน์ของชาติ
๕. ประเทศไทยมีความพร้อมต่อการรับมือภัยคุกคามทางทหาร มีอันดับความเสี่ยงจากการก่อการร้าย ต่ำกว่าอันดับที่ ๒๐ ของโลก และมีอันดับความเสี่ยงจากการโจมตีด้านไซเบอร์ในต่ำกว่าอันดับที่ ๑๐ ของโลก
๖. จัดทำแผนงานที่เกี่ยวข้องกับความมั่นคงที่สอดคล้องกับนโยบายการพัฒนาเศรษฐกิจ สังคมและสิ่งแวดล้อม

แนวทางการพัฒนา

๑. การรักษาความมั่นคงภายใน เพื่อให้เกิดความสงบในสังคมและธำรงไว้ซึ่งสถาบันหลักของชาติ
๒. การพัฒนาเสริมสร้างศักยภาพการป้องกันประเทศ เพื่อเตรียมความพร้อมในการรับมือภัยคุกคามทั้งการทหารและภัยคุกคามอื่น ๆ
๓. การส่งเสริมความร่วมมือกับต่างประเทศด้านความมั่นคง เพื่อบูรณาการความร่วมมือกับมิตรประเทศเพื่อผลประโยชน์ทางเศรษฐกิจ สังคม และการป้องกันภัยคุกคามข้ามชาติ
๔. การรักษาความมั่นคงและผลประโยชน์ของชาติทางทะเลเพื่อคงไว้ซึ่งประโยชน์ทางเศรษฐกิจ สังคมและความมั่นคงของชาติเหนืออาณาเขตทางทะเล
๕. การบริหารจัดการความมั่นคงเพื่อการพัฒนา เพื่อให้เกิดความสอดคล้องกันระหว่างแผนงานที่เกี่ยวข้องกับความมั่นคงการพัฒนาภายใต้การมีส่วนร่วมของภาคประชาชน

ยุทธศาสตร์ที่ ๖ การบริหารจัดการภาครัฐ ป้องกันการทุจริตประพดติมิชอบ และธรรมาภิบาลในสังคมไทย โดยตั้งเป้าลดปัญหาการทุจริตและประพดติมิชอบของประเทศ เพื่อเพิ่มคะแนนดัชนีภาพลักษณ์คอร์รัปชัน (CPI) ให้อยู่สูงกว่า ๕๐% จากปัจจุบัน ๓๘% ผ่านการพัฒนาหลายด้าน เช่น ปรับปรุงกระบวนการงบประมาณ และสร้างกลไกในการติดตามตรวจสอบการเงินการคลังภาครัฐ เพิ่มประสิทธิภาพการบริหารจัดการให้แก่องค์กรปกครองส่วนท้องถิ่น

เป้าหมายการพัฒนา

๑. ลดสัดส่วนค่าใช้จ่ายด้านบุคลากร และเพิ่มประสิทธิภาพการบริหารจัดการและการให้บริการของภาครัฐ และประสิทธิภาพการประกอบธุรกิจของประเทศ ให้อยู่ในอันดับสองของอาเซียนเมื่อสิ้นสุดแผนพัฒนาเศรษฐกิจและสังคมแห่งชาติ ฉบับที่ ๑๒

๒. เพิ่มประสิทธิภาพการบริหารจัดการที่ดีขององค์กรปกครองส่วนท้องถิ่น

๓. เพิ่มคะแนนดัชนีภาพลักษณ์คอร์รัปชันให้อยู่สูงกว่าร้อยละ ๕๐ เมื่อสิ้นสุดแผนพัฒนาฯ ฉบับที่ ๑๒

๔. ลดจำนวนคดีที่มีการพิจารณาตัดสินลงโทษผิดพลาด

แนวทางการพัฒนา

๑. ปรับปรุงโครงสร้างหน่วยงาน บทบาท ภารกิจ และคุณภาพบุคลากรภาครัฐ ให้มีความโปร่งใสทันสมัย คล่องตัว มีขนาดที่เหมาะสม เกิดความคุ้มค่า

๒. ปรับปรุงกระบวนการงบประมาณ และสร้างกลไกในการติดตามตรวจสอบการเงินการคลังภาครัฐ

๓. เพิ่มประสิทธิภาพและยกระดับการให้บริการสาธารณะให้ได้มาตรฐานสากล

๔. เพิ่มประสิทธิภาพการบริหารจัดการให้แก่องค์กรปกครองส่วนท้องถิ่น

๕. ป้องกันและปราบปรามการทุจริตและประพดติมิชอบ

๖. ปฏิรูปกฎหมายและกระบวนการยุติธรรมให้มีความทันสมัย เป็นธรรม และสอดคล้องกับข้อบังคับสากลหรือข้อตกลงระหว่างประเทศ

ยุทธศาสตร์ที่ ๗ การพัฒนาโครงสร้างพื้นฐานและระบบโลจิสติกส์ โดยตั้งเป้าว่าในปี ๒๕๖๔ จะลดต้นทุน โลจิสติกส์ของประเทศไทยเหลือ ๑๒% ของจีดีพี เพิ่มการขนส่งทางรางเป็น ๔% จาก ๒% ทางน้ำเป็น ๑๙% จาก ๑๕% ขยายโครงข่ายอินเทอร์เน็ตความเร็วสูงให้ได้ ๘๕% ของหมู่บ้านทั่วประเทศ เป็นต้น

เป้าหมายการพัฒนา

๑. การพัฒนาโครงสร้างพื้นฐานและระบบโลจิสติกส์ในภาพรวม

๒. การพัฒนาโครงสร้างพื้นฐานด้านระบบคมนาคมขนส่ง

๓. การพัฒนาระบบโลจิสติกส์

๔. การพัฒนาด้านพลังงาน

๕. การพัฒนาเศรษฐกิจดิจิทัล

๖. การพัฒนาด้านสาธารณสุขการ (น้ำประปา)

แนวทางการพัฒนา

๑. การพัฒนาโครงสร้างพื้นฐานด้านคมนาคมขนส่ง

๒. การสนับสนุนการพัฒนาระบบขนส่ง

๓. การพัฒนาระบบโลจิสติกส์

๔. การพัฒนาด้านพลังงาน

๕. การพัฒนาเศรษฐกิจดิจิทัล

๖. การพัฒนาระบบน้ำประปา

ยุทธศาสตร์ที่ ๘ วิทยาศาสตร์ เทคโนโลยี วิจัย และนวัตกรรม มีเป้าหมายสำคัญคือ เพิ่มสัดส่วนค่าใช้จ่ายการลงทุนเพื่อการวิจัยและพัฒนาเป็น ๑.๕% ของจีดีพี จากปัจจุบัน ๐.๔๘% และเพิ่มอันดับความสามารถการแข่งขันโครงสร้างพื้นฐานด้านวิทยาศาสตร์และด้านเทคโนโลยี

เป้าหมายการพัฒนา

๑. เพิ่มอันดับความสามารถการแข่งขันโครงสร้างพื้นฐานด้านวิทยาศาสตร์และด้านเทคโนโลยี
๒. เพิ่มสัดส่วนค่าใช้จ่ายการลงทุนเพื่อการวิจัยและพัฒนาสู่ร้อยละ ๑.๕ ของ GDP และมีสัดส่วนการลงทุนวิจัยและพัฒนาของภาคเอกชนต่อภาครัฐเป็น ๗๐:๓๐
๓. เพิ่มจำนวนบุคลากรด้านการวิจัยและพัฒนาเป็น ๒๕ คนต่อประชากร ๑๐,๐๐๐ คน
๔. เพิ่มโอกาสการเข้าถึงและใช้ประโยชน์ผลงานวิจัยและเทคโนโลยีพร้อมใช้ของเกษตรกรรายย่อย วิสาหกิจชุมชน และวิสาหกิจขนาดกลางและขนาดย่อม
๕. เพิ่มจำนวนนวัตกรรมทางสังคมและนวัตกรรมสำหรับผู้สูงอายุและผู้พิการที่ผลิตได้เองภายในประเทศ

แนวทางการพัฒนา

๑. เร่งส่งเสริมการลงทุนวิจัยและพัฒนาและผลักดันสู่การใช้ประโยชน์ในเชิงพาณิชย์และเชิงสังคม
๒. พัฒนาผู้ประกอบการให้เป็นผู้ประกอบการทางเทคโนโลยี (Technopreneur)
๓. พัฒนาสภาวะแวดล้อมของการพัฒนาวิทยาศาสตร์ เทคโนโลยี วิจัย และนวัตกรรม

ยุทธศาสตร์ที่ ๙ การพัฒนาภาค เมือง และพื้นที่เศรษฐกิจพิเศษ เพื่อกระจายความเจริญสู่ภูมิภาคของประเทศไทย ประกอบด้วย การพัฒนาภาคเหนือให้เป็นฐานเศรษฐกิจสร้างเสริมมูลค่าสูง พัฒนาภาคตะวันออกเฉียงเหนือให้หลุดพ้นจากความยากจนก้าวสู่เป้าหมายอีสานพึ่งตนเอง พัฒนาภาคกลางให้เป็นฐานเศรษฐกิจชั้นนำ และพัฒนาภาคใต้เป็นฐานการสร้างรายได้ที่หลากหลาย ขณะที่พื้นที่บริเวณชายฝั่งทะเลตะวันออก จะเป็นศูนย์อุตสาหกรรมทันสมัย ใช้เทคโนโลยีสูง

เป้าหมายการพัฒนา

๑. ลดช่องว่างรายได้ระหว่างภาคและมีการกระจายรายได้ที่เป็นธรรมมากขึ้น
๒. เพิ่มจำนวนเมืองศูนย์กลางของจังหวัดเป็นเมืองนำอยู่สำหรับคนทุกกลุ่มในสังคมตัวชี้วัดเมืองศูนย์กลางของจังหวัดที่ได้รับการพัฒนาเป็นเมืองนำอยู่
๓. พื้นฐานเศรษฐกิจหลักมีระบบการผลิตที่มีประสิทธิภาพสูงและเป็นมิตรต่อสิ่งแวดล้อม
๔. เพิ่มมูลค่าการลงทุนในพื้นที่เศรษฐกิจใหม่บริเวณชายแดนร้อยละ ๒๐

แนวทางการพัฒนา

๑. การพัฒนาภาคเพื่อสร้างโอกาสทางเศรษฐกิจให้กระจายตัวอย่างทั่วถึง
๒. การพัฒนาเมือง
๓. การพัฒนาพื้นที่เศรษฐกิจ

ยุทธศาสตร์ที่ ๑๐ การต่างประเทศ ประเทศเพื่อนบ้าน และภูมิภาค โดยใช้ประโยชน์จากจุดเด่นของทำเลที่ตั้งของประเทศเป็นจุดเชื่อมโยงสำคัญของแนวระเบียงเศรษฐกิจต่าง ๆ ให้เกิดประโยชน์

เป้าหมายการพัฒนา

๑. เครือข่ายการเชื่อมโยงตามแนวระเบียงเศรษฐกิจที่ครอบคลุมและมีการใช้ประโยชน์ได้เต็มศักยภาพ
๒. ระบบห่วงโซ่มูลค่าในอนุภูมิภาคและภูมิภาคอาเซียนเพิ่มขึ้น

๓. ประเทศไทยเป็นฐานเศรษฐกิจ การค้าและการลงทุนที่สำคัญในภูมิภาคอนุภูมิภาค อาเซียนและเอเชีย รวมทั้งมีการพัฒนาส่วนขยายจากแนวระเบียงเศรษฐกิจในอนุภูมิภาคให้ครอบคลุมภูมิภาคอาเซียน เอเชียตะวันออกเฉียงใต้

๔. ประเทศไทยเป็นหุ้นส่วนการพัฒนาที่สำคัญทั้งในระดับ

แนวทางการพัฒนา

๑. พัฒนาความเชื่อมโยงด้านการคมนาคมขนส่ง โลจิสติกส์ และโทรคมนาคมในกรอบความร่วมมืออนุภูมิภาคภายใต้แผนงาน GMS, ACMECS, IMT-GT, BIMSTLC และ JDS และภูมิภาคอาเซียนเพื่ออำนวยความสะดวกและลดต้นทุนด้านโลจิสติกส์

๒. พัฒนาและส่งเสริมให้ไทยเป็นฐานของการประกอบธุรกิจ การบริการ และการลงทุนที่โดดเด่นในภูมิภาค

๓. การส่งเสริมการลงทุนไทยในต่างประเทศ (Outward investment) ของผู้ประกอบการไทย

๔. เปิดประตูการค้าและพัฒนาความร่วมมือกับประเทศเพื่อนบ้านในลักษณะหุ้นส่วนทางยุทธศาสตร์ ทั้งในระดับอนุภูมิภาค และภูมิภาคที่มีความเสมอภาคกัน

๕. การสร้างความเป็นหุ้นส่วนการพัฒนาประเทศในอนุภูมิภาค ภูมิภาค และนานาชาติ

๖. บูรณาการภารกิจด้านความร่วมมือระหว่างประเทศและด้านการต่างประเทศ

๗. การเข้าร่วมเป็นภาคีความร่วมมือระหว่างประเทศระหว่างภูมิภาคโดยมีบทบาทที่สร้างสรรค์เพื่อเป็นทางเลือกในการดำเนินนโยบายระหว่างประเทศในเวทีโลก เพื่อรักษาสมดุลในปฏิสัมพันธ์ระหว่างไทยและมหาอำนาจต่างๆ ทั้งในระดับโลกและภูมิภาค

๘. ส่งเสริมความร่วมมือกับภูมิภาคและนานาชาติในการสร้างความมั่นคงในทุกด้าน

***ร่างแผนพัฒนาเศรษฐกิจและสังคมแห่งชาติ ฉบับที่ ๑๓ (พ.ศ. ๒๕๖๖ - ๒๕๗๐)**

เทศบาลตำบลพล ได้จัดทำแผนพัฒนาท้องถิ่นที่มีความสัมพันธ์และสอดคล้องกับแผนพัฒนาเศรษฐกิจและสังคมแห่งชาติ ทั้งนี้ แผนพัฒนาเศรษฐกิจและสังคมแห่งชาติ ฉบับที่ ๑๒ (พ.ศ. ๒๕๖๑ - ๒๕๖๕) จะสิ้นสุดลงในปีงบประมาณ พ.ศ. ๒๕๖๕ และการจัดทำแผนพัฒนาเศรษฐกิจและสังคมแห่งชาติ ฉบับที่ ๑๓ อยู่ระหว่างการร่วมสร้างแผนฯ โดยมุ่งพัฒนา ๔ ด้าน ได้แก่

๑. ด้านเศรษฐกิจมูลค่าสูงที่เป็นมิตรต่อสิ่งแวดล้อม (High Value-added Economy)

๒. ด้านสังคมแห่งโอกาส และความเสมอภาค High Opportunity Society

๓. ชีวิตที่ยั่งยืน (Eco-friendly Living)

๔. ด้านปัจจัยสนับสนุนการพลิกโฉมประเทศ (Key Enablers for Thailand's Transformation)

1. เศรษฐกิจมูลค่าสูงที่เป็นมิตรต่อสิ่งแวดล้อม
High Value-added Economy



1. มุ่งเน้นการปรับปรุงคุณภาพสูง
เพื่อเสริมสร้างขีดความสามารถและสร้างมูลค่าเพิ่มให้กับกิจกรรมที่มีมูลค่าสูง



2. การท่องเที่ยวเป็นศูนย์กลางและความยั่งยืน
ที่ครอบคลุมทั้งภาคบริการและภาคการผลิต



3. การพัฒนาฐานนวัตกรรม
ที่สนับสนุนการเติบโตของภาคบริการและภาคการผลิต



4. การผลิตและอุตสาหกรรมของอนาคต
ที่เน้นนวัตกรรมและเทคโนโลยีขั้นสูง



5. บริการด้านการลงทุนและโลจิสติกส์ของภูมิภาค
ที่สนับสนุนการเติบโตของภาคบริการและภาคการผลิต



6. ผลิตผลที่มีชีวิตชีวา
และนวัตกรรมที่สนับสนุนการเติบโตของภาคบริการและภาคการผลิต



10. เศรษฐกิจหมุนเวียนและสังคมคาร์บอนต่ำ
เพื่อลดผลกระทบต่อสิ่งแวดล้อมและเพิ่มขีดความสามารถในการแข่งขัน



11. ลดความเสี่ยงจากภัยธรรมชาติ
และการเปลี่ยนแปลงสภาพภูมิอากาศ



3. ชีวิตที่ยั่งยืน
Eco-friendly Living

2. สังคมแห่งโอกาส และความเสมอภาค
High Opportunity Society

4. ปัจจัยสนับสนุนการพลิกโฉมประเทศ
Key Enablers for Thailand's Transformation

7. SMEs 5 ล้านหรือชุมชนและวิสาหกิจเพื่อสังคมเติบโตอย่างต่อเนื่อง
เสริมสร้างศักยภาพสามารถเข้าถึงเทคโนโลยีและตลาดโลก



8. พื้นที่และเมืองมีความเจริญกับสมัย และน่าอยู่
ลดความเหลื่อมล้ำระหว่างพื้นที่กระจายโอกาสทางเศรษฐกิจและสังคม



9. ความยากจนข้ามรุ่นลดลงและได้รับความเป็นธรรม
ทางสังคมเพียงพอประชาชนสามารถยอมรับสถานะและได้รับการคุ้มครองทางสังคมอย่างเหมาะสม



12. กำลังคนมีสมรรถนะสูง
รองรับภาคการพัฒนาระดับอนาคตระบบการศึกษาและพัฒนาฝีมือแรงงานคุณภาพคนทุกช่วงวัยมีการเรียนรู้ตลอดชีวิต



13. ภาครัฐที่มีสมรรถนะสูง
ภาครัฐที่โปร่งใสมีประสิทธิภาพ



เมื่อแผนพัฒนาเศรษฐกิจและสังคมแห่งชาติ ฉบับที่ ๑๓ (พ.ศ. ๒๕๖๖ - ๒๕๗๐) ประกาศใช้ จึงจะดำเนินการทบทวนแผนพัฒนาท้องถิ่น (พ.ศ. ๒๕๖๖ - ๒๕๗๐) ให้สอดคล้องกับแผนพัฒนาเศรษฐกิจฯ ในปีต่อไป

๑.๓ แผนพัฒนาภาค/แผนพัฒนากลุ่มจังหวัด/แผนพัฒนาจังหวัด

๑.๓.๑ แผนภาพรวมเพื่อการพัฒนาเขตพัฒนาพิเศษภาคตะวันออก (EEC)

แผนภาพรวมเพื่อการพัฒนาเขตพัฒนาพิเศษภาคตะวันออก ประกอบด้วย การวิเคราะห์ความจำเป็นและความเหมาะสมของพื้นที่ วิสัยทัศน์ วัตถุประสงค์ เป้าหมาย แนวทางการพัฒนา แผนปฏิบัติการและโครงการรองรับ การจัดลำดับความสำคัญของโครงการหลักที่จำเป็นเร่งด่วนเป็นอันดับแรกที่ต้องเร่งดำเนินการ กำหนดหน่วยงานที่รับผิดชอบ และกรอบวงเงินเบื้องต้นที่ต้องใช้ในการดำเนินงาน พร้อมระยะเวลาการดำเนินงาน และแผนการดำเนินงานเพื่อให้บรรลุวัตถุประสงค์และเป้าหมายที่กำหนดไว้

ความจำเป็นและความเหมาะสมของพื้นที่

๑. ความจำเป็นของการพัฒนาประเทศไทยสู่ระบบเศรษฐกิจฐานความรู้ที่ใช้เทคโนโลยีขั้นสูง และให้ความสำคัญกับนวัตกรรมและการสร้างมูลค่าเพิ่ม เนื่องจากการเปลี่ยนแปลงของบริบทโลกโดยเฉพาะการเปลี่ยนแปลงรูปแบบการดำเนินงานที่ผ่านมาในอดีตทั้งหมด (Disruptive Technologies) ทำให้ยุทธศาสตร์ชาติวางจุดยืนให้ประเทศไทยมีการเติบโตอย่างมีองค์รวม (Inclusive Growth) ที่ยั่งยืน และใช้เทคโนโลยีเพื่อเปลี่ยนแปลงเศรษฐกิจไปสู่การเป็นประเทศที่พัฒนาแล้ว ซึ่งส่งผลต่อการปรับโครงสร้างเศรษฐกิจไทยสู่เศรษฐกิจฐานความรู้ที่ใช้เทคโนโลยีขั้นสูง โดยรัฐบาลมุ่งมั่นจะพัฒนาเชิงพื้นที่เขตพัฒนาพิเศษภาคตะวันออก

๒. ความเหมาะสมของพื้นที่บริเวณชายฝั่งทะเลภาคตะวันออก เป็นพื้นที่นารองนโยบายประเทศไทย ๔.๐ พื้นที่นี้ มีการดำเนินโครงการเมื่อกว่า ๓๕ ปีที่ผ่านมา มีความพร้อมในการพัฒนาต่อยอดให้มีการใช้ประโยชน์ของพื้นที่ให้เต็มประสิทธิภาพ เช่น

- ฐานอุตสาหกรรมเดิมสนับสนุนการส่งเสริมอุตสาหกรรมเป้าหมายที่ใช้เทคโนโลยีสูง
- ผลผลิตการเกษตรมีชื่อเสียงเป็นที่รู้จักทั่วโลก เช่น ทุเรียน มะม่วงน้ำดอกไม้ เป็นต้น
- แหล่งท่องเที่ยวมีชื่อเสียงระดับโลก เช่น พัทยา เป็นต้น
- โครงสร้างพื้นฐานที่ดีที่สุดในประเทศไทยแต่ยังไม่เชื่อมโยงทั้งระบบ
- ระบบเครือข่ายการสื่อสารและเทคโนโลยีดิจิทัล ที่เชื่อมโยงในระดับภูมิภาคที่ศรีราชา
- ระบบการบริหารจัดการสาธารณูปโภค รองรับภาคอุตสาหกรรม เกษตรและการอยู่อาศัยที่ดี
- มีชื่อเสียงเป็นที่รู้จักของนักลงทุนทั่วโลก และประชาชนมีความคุ้นเคยกับอุตสาหกรรม

วิสัยทัศน์

“ต้นแบบการพัฒนาเชิงพื้นที่ที่สมบูรณ์แบบ ช่วยผลักดันการพัฒนาเศรษฐกิจและสังคมภายใต้ นโยบายไทยแลนด์ ๔.๐ และให้ประเทศไทยก้าวขึ้นสู่ระดับประเทศพัฒนาโดยเร็วที่สุด”

เป้าหมายการพัฒนา ประกอบด้วย ๓ ระดับ

๑. เป้าหมายระดับประเทศ

๑.๑ เป็นพื้นที่แรกที่มีการพัฒนาเศรษฐกิจและสังคมอย่างเป็นระบบ มีกฎหมาย องค์กร ดำเนินการ และมีภารกิจชัดเจน เป็นตัวอย่างของการพัฒนาพื้นที่อื่น ๆ ในอนาคต

๑.๒ รายได้ประชาชาติขยายตัวไม่ต่ำกว่าร้อยละ ๕ ต่อปี

๑.๓ สะสมและนำเทคโนโลยีมาใช้ประโยชน์ในการสร้างรายได้และสร้างความสะดวกให้กับคนไทยทุกคนทุกระดับ

๒. เป้าหมายระดับเขตพัฒนาพิเศษภาคตะวันออก คือ การยกระดับการลงทุนในทุกด้านไม่ต่ำกว่า ๑.๕ ล้านล้านบาท ใน ๕ ปีแรก เพื่อให้เกิดฐานเทคโนโลยีใหม่ของประเทศ และเกิดการพัฒนาคมนวัตกรรมและเทคโนโลยี ให้ก้าวทันโลกอนาคต

๓. เป้าหมายระดับจังหวัด คือ ระยอง เป็นเมืองนวัตกรรม การวิจัยและพัฒนาและการท่องเที่ยวเกษตรภายใน ๑๐ ปี

กรอบเวลาของการดำเนินการ : มี ๓ ระยะ สอดคล้องกับเป้าหมายการเห็นผลสัมฤทธิ์

๑. ระยะเร่งด่วน (สัมฤทธิ์ผลใน ๑ ปี ใช้งบประมาณปี พ.ศ. ๒๕๖๐ - ๒๕๖๑)
๒. ระยะปานกลาง (สัมฤทธิ์ผลใน ๒ - ๕ ปี ใช้งบประมาณปี พ.ศ. ๒๕๖๒ - ๒๕๖๔)
๓. ระยะถัดไป (สัมฤทธิ์ผลใน ๑๐ - ๑๕ ปี ใช้งบประมาณตั้งแต่ปี พ.ศ. ๒๕๖๕)

แนวทางการพัฒนา ประกอบด้วย ๖ แนวทาง โดยจัดลำดับความสำคัญของโครงการสำคัญที่ต้องดำเนินการในระยะเร่งด่วน เพื่อสร้างความเชื่อมั่นให้นักลงทุนทั้งนักลงทุนไทยและต่างประเทศ

แนวทางที่ ๑ : การพัฒนาโครงสร้างพื้นฐานและระบบสาธารณูปโภค โดยพัฒนาโครงสร้างพื้นฐานให้เชื่อมโยงพื้นที่เศรษฐกิจอย่างไร้รอยต่อ และพัฒนาระบบสาธารณูปโภคให้เพียงพอและมีประสิทธิภาพ สำหรับโครงการขนาดใหญ่จะสนับสนุนให้เอกชนร่วมลงทุนเพื่อให้มีการให้บริการที่มีประสิทธิภาพ รวดเร็ว และมีมาตรฐาน พร้อมทั้งปรับปรุงขั้นตอนการเข้าร่วมทุนของเอกชนให้เร็วขึ้นจากเดิม ๔๐ เดือนเหลือ ๘ - ๑๐ เดือน โดยดำเนินงานครบขั้นตอนของ พ.ร.บ. การให้เอกชนร่วมลงทุนในกิจการของรัฐ พ.ศ. ๒๕๕๖

แนวทางที่ ๒ : การพัฒนาอุตสาหกรรมเป้าหมายที่ใช้เทคโนโลยีสูง เป็นมิตรกับสิ่งแวดล้อม เพื่อเป็นการสะสมทุนเทคโนโลยีและเป็นฐานในการพัฒนาเทคโนโลยีต่อยอดต่อไป ด้วยการกำหนดอุตสาหกรรมเป้าหมายที่ใช้เทคโนโลยีสูงที่ไม่มีผลกระทบต่อสิ่งแวดล้อม และประเทศไทยมีศักยภาพในการผลิต เพื่อส่งเสริมการลงทุน รวมทั้งประกาศเขตส่งเสริมพิเศษ ในพื้นที่นิคมอุตสาหกรรม ซึ่งมีการควบคุมคุณภาพสิ่งแวดล้อมที่ได้มาตรฐาน เพื่อควบคุมโรงงานให้อยู่ในพื้นที่เขตส่งเสริมอุตสาหกรรมเท่านั้น และกำหนดเงื่อนไขการพัฒนาบุคลากรในการส่งเสริมการลงทุนเพื่อให้ มีการถ่ายทอดเทคโนโลยีจากเอกชนสู่บุคลากรไทย หน่วยงานที่เกี่ยวข้องร่วมกับภาคเอกชนในการพัฒนาอุตสาหกรรม

แนวทางที่ ๓ : การพัฒนาและส่งเสริมการท่องเที่ยว เพื่อยกระดับการท่องเที่ยวในพื้นที่สู่การท่องเที่ยวระดับโลกอย่างยั่งยืน รองรับนักท่องเที่ยวกลุ่มรายได้สูง และกระจายนักท่องเที่ยวสู่แหล่งท่องเที่ยวชุมชน โดยใช้ประโยชน์จากโครงสร้างพื้นฐานที่พัฒนาในโครงการ

แนวทางที่ ๔ : การพัฒนาบุคลากร การศึกษา การวิจัย และเทคโนโลยี เพื่อผลิตบุคลากร และงานวิจัยให้ตรงความต้องการของอุตสาหกรรม ทำให้เกิดฐานความรู้ เทคโนโลยี งานวิจัยที่มีประสิทธิภาพสำหรับอุตสาหกรรมขั้นสูง

แนวทางที่ ๕ : การพัฒนาเมืองอัจฉริยะน่าอยู่ และศูนย์กลางการเงิน ขณะนี้อยู่ในขั้นตอนของการศึกษาเพื่อเตรียมการดำเนินงาน โดยจะพัฒนาเมืองให้เป็นเมืองใหม่อัจฉริยะน่าอยู่ มีความสะดวกสบาย มีการนำเทคโนโลยีสารสนเทศและการสื่อสารมาเพิ่มประสิทธิภาพในการบริหารจัดการเมือง เพื่อยกระดับคุณภาพชีวิตของประชาชนที่เข้าอยู่อาศัยให้มีความสะดวกสบาย มีสังคมคุณภาพและรักษาคุณภาพสิ่งแวดล้อม พร้อมทั้งมีกิจกรรมทางเศรษฐกิจที่สามารถมีการจ้างงานในพื้นที่ โดยไม่ต้องเดินทางไกล เช่น เมืองศูนย์กลางการเงินและธุรกิจ เมืองการบิน เมืองท่องเที่ยว เป็นต้น

แนวทางที่ ๖ : การพัฒนาโครงสร้างพื้นฐานด้านดิจิทัล เพื่อเตรียมโครงสร้างพื้นฐานด้านดิจิทัล สำหรับสนับสนุนการศึกษา การวิจัยพัฒนา การลงทุนในอุตสาหกรรมเป้าหมายและระบบการให้บริการ ประชาชนรวมทั้งศูนย์บริการนักลงทุนแบบเบ็ดเสร็จครบวงจร (OSS) ที่ทันสมัยรวดเร็ว การพัฒนาเมืองอัจฉริยะน่าอยู่ และเตรียมระบบเศรษฐกิจดิจิทัลในทุกระดับ

นอกจากนี้ ยังมีแผนสนับสนุนการพัฒนาเขตพัฒนาพิเศษภาคตะวันออก เช่น แผนสิ่งแวดล้อม แผนพัฒนาการเกษตร แผนพัฒนาแหล่งน้ำ แผนพัฒนาสาธารณสุข เป็นต้น เป็นแผนที่หน่วยงานที่รับผิดชอบ โดยตรงเป็นผู้ดำเนินการ ซึ่งจะต้องนำมาพิจารณาเชื่อมโยงอย่างบูรณาการกับแผนพัฒนาภาพรวม การพัฒนาเขตพัฒนาพิเศษ

๑.๓.๒ แผนพัฒนาภาคตะวันออกเฉียงเหนือ

ภาคตะวันออกเฉียงเหนือ ประกอบด้วย ๘ จังหวัด ได้แก่ ชลบุรี ระยอง จันทบุรี ตราด ฉะเชิงเทรา นครนายก ปราจีนบุรี และสระแก้ว มีอาณาเขต ทิศเหนือ ติดกับ จังหวัดสระบุรี นครราชสีมา บุรีรัมย์ ทิศใต้ ติดกับ อ่าวไทย ทิศตะวันออก ติดกับ กัมพูชา ทิศตะวันตก ติดกับ กรุงเทพฯ ปทุมธานี สมุทรปราการ อ่าวไทย มีพื้นที่รวม ๒๒.๘๑ ล้านไร่ หรือ ร้อยละ ๗.๑ ของประเทศ ภูมิประเทศเป็นพื้นที่ภูเขาสูงและป่าไม้ โดยตอนกลางเป็นที่ราบสลับภูเขา ตอนล่างเป็นที่ราบลุ่มน้ำและที่ราบชายฝั่งทะเล ลักษณะภูมิอากาศของภาคตะวันออกเฉียงเหนือคล้ายคลึงกับภาคใต้ คือ ทางตอนบนของภาคจากปราจีนบุรี สระแก้ว ชลบุรี ระยอง ฉะเชิงเทราจะมีลักษณะอากาศแบบสะวันนา (Aw) ส่วนทางตอนล่าง คือจันทบุรีและตราด จะมีลักษณะอากาศ แบบร้อนชื้นแบบมรสุม (Am) คือ มีฝนตกชุก อากาศร้อนชื้น จังหวัดที่มีปริมาณฝนมากที่สุดคือ ตราด และจังหวัด ที่มีฝนตกน้อยที่สุดคือ ชลบุรี ปริมาณน้ำฝนเฉลี่ยประมาณ ๑,๕๑๘.๖ มิลลิเมตรต่อปี

ทรัพยากรธรรมชาติ

ดิน ส่วนใหญ่เป็นดินปนทราย ระบายน้ำได้ดี ไม่อุดมสมบูรณ์ บริเวณที่มีน้ำทะเลท่วมถึง จะเป็นดินโคลนหรือดินเหนียว ส่วนบริเวณที่สูงเป็นดินที่เกิดจากการสลายตัวของหินบะซอลต์ หินปูนเหมาะแก่การปลูกพืชสวน เช่น เงาะทุเรียน มังคุด เป็นต้น ส่วนบริเวณที่ราบลุ่มแม่น้ำมีดินออลลูเวียที่เหมาะสมใช้ทำนา

แหล่งน้ำ ภาคตะวันออกเฉียงเหนือมีลุ่มน้ำที่สำคัญ คือ ลุ่มน้ำปราจีนบุรี ลุ่มน้ำบางปะกง ลุ่มน้ำ โตนเลสาบ และลุ่มน้ำชายฝั่งทะเลตะวันออกเฉียงเหนือ มีแม่น้ำสายสำคัญ ได้แก่ แม่น้ำระยอง แม่น้ำจันทบุรี แม่น้ำประแสร์ แม่น้ำตราด และแม่น้ำบางปะกง

ป่าไม้ ส่วนใหญ่เป็นป่าดงดิบ ป่าดิบเขา ป่าสนเขา ป่าชายเลน และป่าเบญจพรรณ ในปี ๒๕๖๑ มีพื้นที่ป่าไม้ ๕.๑๓ ล้านไร่ คิดเป็นร้อยละ ๒๒.๔ ของพื้นที่ภาค ซึ่งต่ำกว่าค่ามาตรฐานความสมดุล ของระบบนิเวศที่กำหนดให้มีพื้นที่ป่าไม้ไม่น้อยกว่าร้อยละ ๔๐ ของพื้นที่ทั้งหมด หรือร้อยละ ๕ ของพื้นที่ป่า ทั้งประเทศ โดยจังหวัดที่มีพื้นที่ป่ามากที่สุด คือ จันทบุรี สระแก้ว และปราจีนบุรี ตามลำดับ สำหรับป่าชายเลนภาคตะวันออกเฉียงเหนือ (ชลบุรี ระยอง จันทบุรี ตราด ฉะเชิงเทรา) ปี ๒๕๕๗ ภาคตะวันออกเฉียงเหนือมีพื้นที่

สภาพเศรษฐกิจและรายได้

ภาคตะวันออกเฉียงเหนือเป็นแหล่งเศรษฐกิจที่สำคัญของประเทศรองลงมาจากกรุงเทพฯ และ ภาคกลาง โดยภาคตะวันออกเฉียงเหนือ (๘ จังหวัด) มีมูลค่าผลิตภัณฑ์ภาค ณ ราคาประจำปี ๒๕๖๐ เท่ากับ ๒,๘๕๗,๓๐๐ ล้านบาท คิดเป็นสัดส่วนร้อยละ ๑๘.๕ ของผลิตภัณฑ์มวลรวมประเทศ เมื่อเทียบขนาด เศรษฐกิจของภาคตะวันออกเฉียงเหนือ ปี ๒๕๕๖ กับปี ๒๕๖๐ พบว่า ภาคตะวันออกเฉียงเหนือมีส่วนการผลิตเพิ่มขึ้นจากร้อยละ ๑๗.๘ ของผลิตภัณฑ์มวลรวมประเทศ ในปี ๒๕๕๖ เป็นร้อยละ ๑๘.๕ ในปี ๒๕๖๐ โครงสร้างเศรษฐกิจของภาคตะวันออกเฉียงเหนือพึ่งพิงภาคอุตสาหกรรมมากที่สุด ในปี ๒๕๖๐ ภาคอุตสาหกรรมมีส่วนการผลิตร้อยละ ๕๙.๑ ของมูลค่าผลิตภัณฑ์ภาค (สาขาอุตสาหกรรม ร้อยละ ๔๙.๙ สาขา เหมืองแร่ ร้อยละ ๙.๒) ลดลงจากร้อยละ ๖๑.๖ ในปี ๒๕๕๖ รองลงมาคือ ภาคบริการ มีสัดส่วนการผลิตร้อยละ ๓๔.๔ เพิ่มขึ้นจากร้อยละ ๓๑.๓ ในปี ๒๕๕๖ และที่เหลือเป็นภาคเกษตรร้อยละ ๖.๕ ลดลงจากร้อยละ ๗.๑ ในปี ๒๕๕๖ สำหรับสาขาการผลิตที่มีสัดส่วนการผลิตสูงที่สุดของภาคในปี ๒๕๖๐ คือ สาขาอุตสาหกรรม โดยสัดส่วนมูลค่าผลิตภัณฑ์สาขาอุตสาหกรรมคิดเป็นร้อยละ ๔๙.๙ ของมูลค่าผลิตภัณฑ์ภาค และสัดส่วน มูลค่าผลิตภัณฑ์สาขาอุตสาหกรรมภาคตะวันออกเฉียงเหนือต่อมูลค่าผลิตภัณฑ์สาขาอุตสาหกรรมรวมทั้งประเทศอยู่ที่ ร้อยละ ๓๔.๐ นอกจากสาขาอุตสาหกรรมแล้วสาขาการผลิตหลักของภาคที่สำคัญรองลงมา คือ สาขาการค้า มีสัดส่วนการผลิต ร้อยละ ๑๐.๑ สาขาเหมืองแร่ ร้อยละ ๙.๒ สาขาเกษตรกรรม ป่าไม้ และประมง ร้อยละ ๖.๕ สาขาไฟฟ้า ร้อยละ ๕.๖ และสาขาขนส่ง ร้อยละ ๓.๔

ภาคอุตสาหกรรม

ภาคอุตสาหกรรมเป็นภาคการผลิตหลักของภาคตะวันออก มูลค่าผลิตภัณฑ์ ภาคอุตสาหกรรม ณ ราคาประจำปี ปี ๒๕๖๐ เท่ากับ ๑,๖๘๘,๖๗๗ ล้านบาท เพิ่มขึ้นจาก ๑,๔๑๔,๐๗๘ ล้านบาท ในปี ๒๕๕๖ โดยเป็นมูลค่าผลิตภัณฑ์สาขาอุตสาหกรรม ๑,๔๒๖,๖๗๐ ล้านบาท และสาขาเหมืองแร่ ๒๖๒,๐๐๘ ล้านบาท สาขาอุตสาหกรรมจึงเป็นสาขาการผลิตหลักที่สำคัญของภาคตะวันออก ปี ๒๕๖๐ สัดส่วนมูลค่า ผลิตภัณฑ์สาขาอุตสาหกรรมต่อมูลค่าผลิตภัณฑ์ภาคคิดเป็นร้อยละ ๔๙.๙ และมีสัดส่วนมูลค่าผลิตภัณฑ์ สาขาอุตสาหกรรมต่อมูลค่าผลิตภัณฑ์สาขาอุตสาหกรรมของประเทศคิดเป็นร้อยละ ๓๔.๐

อุตสาหกรรมและแหล่งผลิตที่สำคัญของภาคตะวันออกยังคงกระจุกตัวใน จังหวัดชลบุรี และระยอง ปี ๒๕๖๐ จังหวัดที่มีสัดส่วนมูลค่าผลิตภัณฑ์สาขาอุตสาหกรรมสูงสุดของภาค คือ ชลบุรี ร้อยละ ๓๔.๐ รองลงมาคือ ระยอง ร้อยละ ๓๒.๖ ปราจีนบุรี ร้อยละ ๑๖.๒ และฉะเชิงเทรา ร้อยละ ๑๕.๙ สำหรับอุตสาหกรรมสำคัญ ที่มีสัดส่วนมูลค่าผลิตภัณฑ์สูงสุดของภาคตะวันออก คือ อุตสาหกรรมการผลิต ถ่านโค้ก และผลิตภัณฑ์จากการกลั่นน้ำมันปิโตรเลียม คิดเป็นร้อยละ ๒๖.๘ ของมูลค่าผลิตภัณฑ์สาขา อุตสาหกรรมของภาค แหล่งผลิตที่สำคัญอยู่ในพื้นที่จังหวัดชลบุรี และระยอง รองลงมาคือ อุตสาหกรรมการผลิต ยานยนต์ รถพ่วงและรถกึ่งรถพ่วง ร้อยละ ๑๕.๒ แหล่งผลิตที่สำคัญอยู่ในพื้นที่จังหวัดฉะเชิงเทรา ปราจีนบุรี และระยอง อุตสาหกรรมการผลิตผลิตภัณฑ์คอมพิวเตอร์ อิเล็กทรอนิกส์ และอุปกรณ์ทางทัศนศาสตร์ ร้อยละ ๑๐.๖ แหล่งผลิตที่สำคัญอยู่ในพื้นที่จังหวัดปราจีนบุรี และชลบุรี อุตสาหกรรมการผลิตเคมีภัณฑ์ และผลิตภัณฑ์เคมี ร้อยละ ๘.๖ แหล่งผลิตที่สำคัญอยู่ในพื้นที่จังหวัดระยอง ชลบุรี และฉะเชิงเทรา

ภาคตะวันออกมีบทบาทสำคัญในการขับเคลื่อนการพัฒนาประเทศ เนื่องจากเป็นพื้นที่ฐานเศรษฐกิจอุตสาหกรรมหลัก (Industrial Heartland) และเป็นที่ตั้งของท่าเรือน้ำลึกและท่าอากาศยานนานาชาติ เชื่อมโยงกับเศรษฐกิจโลก นอกจากนี้ ยังเป็นพื้นที่ในแนวระเบียงเศรษฐกิจตอนใต้ของอนุภูมิภาคกลุ่มน้ำโขง (Southern Economic Corridor และ Southern Coastal Economic Corridor) ที่เชื่อมโยงเมียนมา-ไทย กัมพูชา-เวียดนาม ซึ่งเป็นเส้นทางลัดโลจิสติกส์ (Land bridge) เชื่อมโยงภูมิภาคอาเซียนกับโลกตะวันตก และโลกตะวันออก นอกจากนี้ ภาคตะวันออกยังเป็นแหล่งผลิตอาหารสำคัญของประเทศ ได้แก่ สุก รัง ไข่ ข้าว และผลไม้ รวมถึงเป็นแหล่งท่องเที่ยวระดับนานาชาติ เนื่องจากมีทรัพยากรธรรมชาติที่อุดมสมบูรณ์

ดังนั้น การพัฒนาภาคตะวันออกระยะต่อไปจะต้องพัฒนาต่อยอดฐานเศรษฐกิจที่มีอยู่ของพื้นที่เขตพัฒนาพิเศษภาคตะวันออก (EEC) โดยใช้นวัตกรรม เทคโนโลยี และความคิดสร้างสรรค์และการค้าบริการ ควบคู่ไปกับการใช้ศักยภาพความอุดมสมบูรณ์ของดินและน้ำและความพร้อมของสถาบันการศึกษาวิจัย ยกระดับสินค้าการเกษตรและบริการให้มีมูลค่าสูง เพื่อให้ภาคตะวันออกเป็นพื้นที่ยุทธศาสตร์ในการขับเคลื่อนการ พัฒนาประเทศให้หลุดพ้นกับดัก “ประเทศรายได้ปานกลาง”

เป้าหมายเชิงยุทธศาสตร์

เป้าหมายการพัฒนาภาคตะวันออกจะมุ่งพัฒนาเป็นฐานเศรษฐกิจชั้นนำของอาเซียน โดยรักษาฐานเศรษฐกิจเดิมที่มีอยู่ให้เติบโตอย่างยั่งยืน และสร้างฐานเศรษฐกิจใหม่เพื่อเพิ่มขีดความสามารถในการ แข่งขันและสนับสนุนให้ประเทศเติบโตอย่างมีเสถียรภาพ โดยเน้นการพัฒนาพื้นที่ที่มีศักยภาพสูง ได้แก่ พื้นที่ ฐานการผลิตและบริการ เมืองศูนย์กลางความเจริญในภูมิภาค และพื้นที่เศรษฐกิจชายแดน

วัตถุประสงค์

๑. เพื่อกระจายความเจริญและโอกาสทางเศรษฐกิจไปสู่ภูมิภาคอย่างทั่วถึงมากขึ้น
๒. เพื่อพัฒนาพื้นที่เศรษฐกิจใหม่ให้สนับสนุนการเพิ่มขีดความสามารถในการแข่งขันและ การพัฒนาในพื้นที่อย่างยั่งยืน

๓. เพื่อพัฒนาเมืองศูนย์กลางของจังหวัดเป็นเมืองนำอยู่สำหรับคนทุกกลุ่มในสังคม โดยมี ความสำเร็จ การจัดการสิ่งแวดล้อมเมืองมีมาตรฐาน บริการสาธารณะมีคุณภาพ และมีระบบขนส่ง สาธารณะในเขตเมืองอย่างทั่วถึง

๔. เพื่อฟื้นฟูทรัพยากรธรรมชาติ สิ่งแวดล้อม และสร้างความสมดุลของระบบนิเวศ

เป้าหมาย

๑. อัตราการเจริญเติบโตทางเศรษฐกิจของภาคตะวันออกขยายตัวเพิ่มขึ้น

๒. สัมประสิทธิ์ความไม่เสมอภาค (Gini Coefficient) ในการกระจายรายได้ของภาค ตะวันออกลดลง

ยุทธศาสตร์การพัฒนา

ยุทธศาสตร์ที่ ๑ พัฒนาพื้นที่เขตพัฒนาพิเศษภาคตะวันออกให้เป็นเขตเศรษฐกิจพิเศษที่มีความทันสมัยที่สุดในภูมิภาคอาเซียน

แนวทางการพัฒนา

๑. พัฒนาโครงสร้างพื้นฐานด้านคมนาคมขนส่ง และต่อยอดโครงสร้างพื้นฐานทุก ระบบให้เชื่อมโยงเข้าสู่พื้นที่เศรษฐกิจ เพื่อให้เอื้อประโยชน์ต่อการพัฒนาอุตสาหกรรมและเมืองในอนาคต ได้แก่ สนามบิน อุตะภา รถไฟความเร็วสูงเชื่อม ๓ สนามบิน ท่าเรือแหลมฉบังระยะ ๓ ท่าเรือมาบตาพุด ระยะ ๓ ท่าเรือสัตหีบ รถไฟทางคู่เชื่อม ๓ ท่าเรือ และทางหลวงพิเศษระหว่างเมือง ช่วงพัทยา-มาบตาพุด รวมทั้ง พัฒนาระบบสาธารณูปโภค ได้แก่ ระบบไฟฟ้า ระบบประปา ภายในพื้นที่ และพื้นที่โดยรอบ เพื่อรองรับ ความต้องการลงทุน กิจกรรมทาง เศรษฐกิจ และกิจกรรมอื่น ๆ ที่เกี่ยวข้องจากการพัฒนาเขตพัฒนาพิเศษภาค ตะวันออกได้อย่างเพียงพอและมี ประสิทธิภาพ

๒. ส่งเสริมการลงทุนในอุตสาหกรรมเป้าหมายพิเศษ เพื่อให้เกิดการลงทุนของ ภาคเอกชนในอุตสาหกรรม เป้าหมายที่ใช้เทคโนโลยีขั้นสูงและอุตสาหกรรมแห่งอนาคตในพื้นที่เขตพัฒนาพิเศษ ภาคตะวันออก เช่น จัดตั้งศูนย์บริการแบบเบ็ดเสร็จ ประชาสัมพันธ์ และชักจูงนักลงทุนที่มีศักยภาพและ เหมาะสม เป็นต้น

๓. พัฒนาบุคลากร การศึกษา การวิจัย และเทคโนโลยี เพื่อผลิตกำลังคนให้ตรงกับความต้องการ ของอุตสาหกรรมเป้าหมาย และก่อให้เกิดการวิจัยสร้างนวัตกรรม และการพัฒนาเทคโนโลยีในการต่อยอด และ ขับเคลื่อนการพัฒนาในพื้นที่อย่างยั่งยืน อาทิ EEC of Digital Park (EECd) และ EEC of Innovation (EECI)

๔. พัฒนาแหล่งท่องเที่ยวชายทะเลนานาชาติในจังหวัดชลบุรี - ระยอง ให้เป็นฐานการ กระจายรายได้และ การสร้างงานให้แก่ชุมชน

๕. พัฒนาสภาพแวดล้อมเมืองสำคัญของจังหวัดให้เป็นเมืองใหม่อัจฉริยะนำอยู่ เอื้อต่อการขยายตัว ทาง เศรษฐกิจและสังคมอย่างมีสมดุล

ฉะเชิงเทรา : พัฒนาเป็นเมืองที่อยู่อาศัยขั้นดีที่ทันสมัย รองรับการพัฒนาของกรุงเทพฯ และการพัฒนาพื้นที่เขตพัฒนาพิเศษภาคตะวันออก

พัทยา : พัฒนาเป็นเมืองท่องเที่ยวเชิงธุรกิจ สุขภาพ และนันทนาการ ศูนย์ประชุม และศูนย์ แสดงสินค้านานาชาติชั้นนำของอาเซียน และศูนย์การให้บริการด้านการแพทย์ระดับนานาชาติ (Medical Tourism)

อุตะภา : พัฒนาเป็นศูนย์ธุรกิจการบินและโลจิสติกส์อาเซียน

ระยอง : พัฒนาเป็นเมืองแห่งการศึกษาและวิทยาศาสตร์ เมืองนานาชาติที่มีธุรกิจทันสมัย

ยุทธศาสตร์ที่ ๒ พัฒนากาตตะวันออกให้เป็นแหล่งผลิตอาหารที่มีคุณภาพและได้ มาตรฐานสากล
แนวทางการพัฒนา

๑. พัฒนาการผลิตและการค้าผลไม้ภาคตะวันออก ให้เป็นศูนย์ผลไม้เมืองร้อนแห่งเอเชียโดยปรับปรุงประสิทธิภาพการผลิตควบคู่ไปกับการรักษาคุณภาพสินค้า ตั้งแต่ขั้นตอนการผลิต การบรรจุหีบห่อ การแปรรูปและการจัดจำหน่าย

๒. ส่งเสริมการเลี้ยงปศุสัตว์ ได้แก่ สุกร ไก่ และโค ในจังหวัดชลบุรี ฉะเชิงเทรา และ สระแก้ว ให้ผลผลิตมีคุณภาพและได้มาตรฐานความปลอดภัย สอดคล้องกับความต้องการของผู้บริโภค ทั้งในประเทศและต่างประเทศ โดยส่งเสริมให้เกษตรกรมีความรู้ความสามารถในการใช้เทคโนโลยีการผลิตที่ทันสมัยและพันธุ์ที่เหมาะสม รวมทั้งปรับปรุงระบบการบริหารจัดการตลาดให้มีประสิทธิภาพ

๓. พื้นที่ที่มีศักยภาพด้านประมงและเพาะเลี้ยงสัตว์น้ำบริเวณชายฝั่งอ่าวไทย ได้แก่ ชลบุรี ระยอง จันทบุรี และตราด ให้คงความอุดมสมบูรณ์ของทรัพยากรชายฝั่งอย่างยั่งยืนต่อไป โดยเร่งรัดการอนุรักษ์ พื้นฟู และการจัดการใช้ประโยชน์ทรัพยากรประมงและสิ่งแวดล้อมให้เป็นระบบเหมาะสมควบคู่ไปกับการส่งเสริมและพัฒนาอาชีพ เช่น การส่งเสริมการวิจัยและถ่ายทอดเทคโนโลยีการจัดการและวิธีการเพาะเลี้ยงสัตว์น้ำเพื่อเพิ่มประสิทธิภาพการผลิตและสร้างมูลค่าเพิ่ม การส่งเสริมและพัฒนาการประมงพื้นบ้าน รวมทั้งการส่งเสริมและพัฒนาธุรกิจการประมง เป็นต้น

ยุทธศาสตร์ที่ ๓ ปรับปรุงมาตรฐานสินค้าและธุรกิจบริการด้านการท่องเที่ยว
แนวทางการพัฒนา

๑. พัฒนาและฟื้นฟูแหล่งท่องเที่ยวชายทะเลในจังหวัดจันทบุรี และตราด โดยคำนึงถึงความยั่งยืนของแหล่งท่องเที่ยวและการมีส่วนร่วมของชุมชน โดยการปรับปรุงและพัฒนาโครงสร้างพื้นฐาน สาธารณูปโภค และสิ่งอำนวยความสะดวกให้ได้มาตรฐาน และเหมาะสมกับบริบทของพื้นที่และชุมชนในพื้นที่

๒. ฟื้นฟูและปรับปรุงการพัฒนาการท่องเที่ยวในจังหวัดนครนายก ฉะเชิงเทรา ปราจีนบุรี จันทบุรี ระยอง และตราด ให้เป็นแหล่งท่องเที่ยวเชิงประวัติศาสตร์ ศาสนา และวัฒนธรรม เชิงนิเวศ และอนุรักษ์เชิงเกษตร เชิงสุขภาพ การท่องเที่ยวโดยชุมชน แหล่งท่องเที่ยวเพื่อนันทนาการ และท่องเที่ยว เมืองเก่า โดยฟื้นฟูแหล่งท่องเที่ยว พร้อมทั้งปรับปรุงภูมิทัศน์ พัฒนาเส้นทาง สิ่งอำนวยความสะดวก กิจกรรม การท่องเที่ยว สินค้าและบริการด้านการท่องเที่ยวให้ได้มาตรฐานสากล

๓. ฟื้นฟูและอนุรักษ์การท่องเที่ยวในจังหวัดปราจีนบุรีและสระแก้ว ให้เป็นแหล่ง ท่องเที่ยว อารยธรรม ขอม โดยฟื้นฟูบูรณะโบราณสถานและสินทรัพย์ทางวัฒนธรรม รวมทั้งปรับปรุงและอนุรักษ์สิ่งแวดล้อมและควบคุม การใช้ที่ดินอย่างเหมาะสม เพื่อให้เกิดการพัฒนาอย่างยั่งยืนต่อไป

ยุทธศาสตร์ที่ ๔ พัฒนาพื้นที่เศรษฐกิจชายแดนให้เป็นประตูเศรษฐกิจเชื่อมโยงกับ ประเทศเพื่อนบ้านให้เจริญเติบโตอย่างยั่งยืน

แนวทางการพัฒนา

๑. พัฒนาเขตพัฒนาเศรษฐกิจพิเศษชายแดนอรัญประเทศ จังหวัดสระแก้วให้เป็นประตูและศูนย์กลางทางการค้าการท่องเที่ยว และการลงทุน เชื่อมโยงกับประเทศกัมพูชาและเวียดนาม โดยจัดระเบียบการใช้ประโยชน์ที่ดินให้เหมาะสม พัฒนาเชื่อมโยงโครงข่ายคมนาคมขนส่งและระบบโลจิสติกส์ให้มีประสิทธิภาพและอำนวยความสะดวกบริเวณจุดผ่านแดน

๒. พัฒนาเขตพัฒนาเศรษฐกิจพิเศษชายแดนหาดเล็ก อำเภอคลองใหญ่ จังหวัดตราดให้เป็นศูนย์กลางธุรกิจการค้าชายแดนและการท่องเที่ยวเชื่อมโยงกับจังหวัดเกาะกง กัมพูชา โดยจัดระเบียบการใช้ประโยชน์ที่ดินปรับปรุงเส้นทางคมนาคมขนส่งและระบบโลจิสติกส์ รวมถึงยกระดับมาตรฐานการให้บริการและอำนวยความสะดวกบริเวณจุดผ่านแดน

๓. พัฒนาพื้นที่เศรษฐกิจชายแดนบ้านแหลมและบ้านฝักกาด อำเภอโพนน้ำร้อน จังหวัดจันทบุรี ให้เป็น ศูนย์กลางการค้าชายแดนเชื่อมโยงกับจังหวัดพระตะบองและโพนลินของกัมพูชา โดยปรับปรุงและพัฒนาระบบ บริการพื้นฐานเพื่ออำนวยความสะดวกในการลงทุนตลอดจนพัฒนาจุดตรวจ ชายแดนเพื่อให้บริการได้อย่างมี ประสิทธิภาพและได้มาตรฐานสากล

ยุทธศาสตร์ที่ ๕ แก้ไขปัญหาทรัพยากรธรรมชาติและจัดระบบการบริหารจัดการ มลพิษให้มี ประสิทธิภาพเพิ่มขึ้น

แนวทางการพัฒนา

๑. บริหารจัดการน้ำเพื่อบรรเทาภาวะภัยแล้งและน้ำท่วมจันทบุรี ตราด และสระแก้ว โดยปรับปรุงและ บำรุงรักษาแหล่งน้ำเดิม จัดสรรน้ำ และพัฒนาแหล่งน้ำเพิ่มเติม รองรับความต้องการใช้น้ำที่เพิ่มขึ้นจากการ ขยายตัวของกิจกรรมทางเศรษฐกิจและชุมชนได้อย่างพอเพียงและมีเสถียรภาพ รวมทั้งส่งเสริม การทำแหล่งเก็บ กักน้ำขนาดเล็กกระจายในพื้นที่การเกษตรเพื่อแก้ไขปัญหาภัยแล้ง

๒. ฟื้นฟูป่าต้นน้ำให้เกิดความสมดุลต่อระบบนิเวศ โดยปลูกป่าเพิ่มเติม และเพิ่ม มาตรการเฝ้าระวัง ติดตามการบุกรุกป่า โดยสนับสนุนสิทธิและบทบาทของชุมชน ให้เข้ามามีส่วนร่วมในการ บริหารจัดการพื้นที่ป่า ของชุมชนไม่ให้เสื่อมโทรม

๓. คุ้มครองและฟื้นฟูป่าชายเลน ปะการัง ภูเขาทะเล และป้องกันการกัดเซาะชายฝั่ง โดยเฉพาะ จังหวัดที่มีพื้นที่กัดเซาะรุนแรง ได้แก่ จันทบุรีและฉะเชิงเทรา โดยการกำหนดพื้นที่ และหลักเกณฑ์ การใช้ประโยชน์ ภายใต้กระบวนการมีส่วนร่วมของชุมชนท้องถิ่น หรือข้อตกลงร่วมกันของภาคีพัฒนาในการ จัดการฟื้นฟูป่าชายเลน การเฝ้าระวังการลักลอบจับสัตว์น้ำ การคุ้มครองปะการัง ภูเขาทะเล พื้นที่จับสัตว์น้ำ พื้นที่เพาะเลี้ยง และการทำประมงชายฝั่ง เพื่อป้องกันการกัดเซาะชายฝั่ง ไม่ให้ทรัพยากรชายฝั่งเสื่อมโทรมลงไป อีก

๔. ดำเนินการตามมาตรการจัดการมลพิษทางอากาศ ได้แก่ สารอินทรีย์ระเหยง่าย และฝุ่นละออง ขนาดเล็กในจังหวัดระยอง ชลบุรี และฉะเชิงเทรา โดยกำหนดมาตรการควบคุม และมาตรการ จูงใจในการ ป้องกัน และควบคุมการระบายมลพิษทางอากาศในเขตชุมชน และเขตอุตสาหกรรมให้อยู่ในเกณฑ์ มาตรฐาน เพื่อให้ชุมชน และอุตสาหกรรมสามารถอยู่ร่วมกันได้อย่างเกื้อกูลกันและสันติสุข

๑.๓.๓ แผนพัฒนากลุ่มจังหวัดภาคตะวันออก ๑ (ฉะเชิงเทรา ชลบุรี ระยอง)

กลุ่มจังหวัดภาคตะวันออก ๑ ซึ่งประกอบด้วย จังหวัดฉะเชิงเทรา จังหวัดชลบุรี และจังหวัดระยอง ตั้งอยู่ในภาคตะวันออกของประเทศไทย มีเนื้อที่ทั้งหมด ๑๓,๒๖๖ ตารางกิโลเมตรหรือ ๘,๒๙๑,๒๕๐ ไร่ มีอาณาเขตติดต่อกับภูมิภาคต่าง ๆ ดังนี้

ทิศเหนือ ติดกับจังหวัดนครนายก และจังหวัดปราจีนบุรี

ทิศใต้และทิศตะวันตก ติดกับจังหวัดปทุมธานี กรุงเทพมหานคร จังหวัดสมุทรปราการ และอ่าวไทย ซึ่งมีแนวชายฝั่งทะเลยาว ๒๘๘ กิโลเมตร (แยกเป็นจังหวัดฉะเชิงเทรา ๑๒ กิโลเมตร จังหวัดชลบุรี ๑๗๒ กิโลเมตร และจังหวัดระยอง ๑๐๔ กิโลเมตร)

ทิศตะวันออก ติดกับจังหวัดปราจีนบุรี จังหวัดสระแก้ว และจังหวัดจันทบุรี จังหวัดฉะเชิงเทรา มีการเชื่อมโยงการเดินทางและการขนส่งทางถนนใกล้กรุงเทพมหานครมากที่สุดคิดเป็นระยะทาง คือ ประมาณ ๗๕ กิโลเมตร รองลงมาคือ จังหวัดชลบุรี ๘๑ กิโลเมตร และจังหวัดระยอง ๑๗๙ กิโลเมตร ตามลำดับ

กลุ่มจังหวัดภาคตะวันออก ๑ (จังหวัดฉะเชิงเทรา จังหวัดชลบุรี และจังหวัดระยอง)แบ่งเขตการปกครองออกเป็น ๓๐ อำเภอ ๒๔๔ ตำบล ๒,๐๒๐ หมู่บ้าน ในส่วนการปกครองท้องถิ่น ประกอบด้วย องค์การบริหารส่วนจังหวัด ๓ แห่ง เทศบาลนคร ๓ แห่ง เทศบาลเมือง ๑๓ แห่ง เทศบาลตำบล ๙๗ แห่ง และองค์การบริหารส่วนตำบล ๑๖๐ แห่ง และรูปแบบการปกครองพิเศษ ๑ แห่ง

สภาพภูมิอากาศโดยทั่วไปของพื้นที่กลุ่มจังหวัดภาคตะวันออก ๑ อยู่ภายใต้อิทธิพลของลมมรสุมตะวันตกเฉียงใต้และลมมรสุมตะวันออกเฉียงเหนือ ลักษณะอากาศเป็นแบบร้อนชื้น จะมีช่วงฤดูแล้งสลับฤดูฝนอย่างชัดเจน อิทธิพลจากลมมรสุมตะวันออกเฉียงเหนือจะทำให้อากาศแห้งแล้งตั้งแต่เดือนธันวาคมถึงเดือนมีนาคม และฝนเริ่มตกตั้งแต่เดือนเมษายนถึงเดือนตุลาคม

เป้าหมายในการพัฒนากลุ่มจังหวัดภาคตะวันออก ๑

วิสัยทัศน์ (Vision): “พื้นที่พัฒนาพิเศษระดับอาเซียน แหล่งผลิตอาหารและผลไม้ปลอดภัยเพื่อการส่งออก และแหล่งท่องเที่ยวมาตรฐานระดับนานาชาติ”

เป้าประสงค์รวม (Ultimate Goals)

๑. พื้นที่ระเบียงเศรษฐกิจพิเศษที่ดีและทันสมัยที่สุดในภูมิภาคอาเซียน
๒. แหล่งผลิตอาหารและผลไม้ปลอดภัยเพื่อการส่งออก
๓. แหล่งท่องเที่ยวมาตรฐานระดับนานาชาติ
๔. ทรัพยากรธรรมชาติได้รับการฟื้นฟูและบริหารจัดการอย่างมีประสิทธิภาพ
๕. ประชาชนมีคุณภาพชีวิตที่ดีได้รับบริการสาธารณสุขที่ได้มาตรฐานและส่งเสริมให้มีการเรียนรู้

ตลอดช่วงชีวิต

ตำแหน่งในการพัฒนา (Positioning)

๑. ฐานเศรษฐกิจชั้นนำและศูนย์กลางโลจิสติกส์
๒. แหล่งผลิตอาหารและผลไม้เมืองร้อนที่มีชื่อเสียง
๓. แหล่งท่องเที่ยวชายทะเลนานาชาติและแหล่งท่องเที่ยวเชิงวัฒนธรรมนิเวศและเกษตร โดย

ชุมชน

ประเด็นในการพัฒนา

ประเด็นการพัฒนาที่ ๑ พัฒนาความพร้อมของพื้นที่ สร้างบรรยากาศเพื่อส่งเสริมการค้า การลงทุนอุตสาหกรรม มุ่งสู่เขตเศรษฐกิจพิเศษที่ดีและทันสมัยที่สุดในภูมิภาคอาเซียน

| ต้นทาง | กลางทาง | ปลายทาง |
|--|--|---------------------------|
| <p>การพัฒนาโครงสร้างพื้นฐาน</p> <p>๑.๑ พัฒนาโครงสร้างพื้นฐานด้านเส้นทางคมนาคมเพื่อเตรียมความพร้อมการเป็นเขตเศรษฐกิจพิเศษ</p> <p>๑.๒ พัฒนาโครงสร้างพื้นฐานด้านคมนาคมโลจิสติกส์เชื่อมโยงเข้าสู่พื้นที่อุตสาหกรรมรองรับเขตพัฒนาเศรษฐกิจพิเศษภาคตะวันออก</p> <p>๑.๓ บูรณาการระบบการจัดการน้ำจังหวัดระยอง สู่ความมั่นคง จังหวัดระยอง</p> <p>๑.๔ จัดทำที่ปรึกษาสำรวจออกแบบรายละเอียดผังระบบคมนาคมขนส่งเขตพัฒนาพิเศษภาคตะวันออก สนับสนุนรถไฟฟ้าความเร็วสูง อำเภอเมือง อำเภอศรีราชา และอำเภอบางละมุง จังหวัดชลบุรี</p> | <p>การสร้างมูลค่าเพิ่มและนวัตกรรม</p> <p>๑.๕ กิจกรรมเพิ่มศักยภาพและขีดความสามารถผู้ประกอบการอุตสาหกรรมตอบสนองการเปลี่ยนแปลงตามวิถีใหม่ (New Normal) รองรับการพัฒนาเขตพัฒนาพิเศษภาคตะวันออก</p> | <p>การส่งเสริมการตลาด</p> |

ประเด็นการพัฒนาที่ ๒ พัฒนาภาคตะวันออกให้เป็นแหล่งผลิตอาหารที่มีคุณภาพและได้มาตรฐานสากล

| ต้นทาง | กลางทาง | ปลายทาง |
|--|--|---------------------------|
| <p>การพัฒนาปัจจัยการผลิต</p> <p>๒.๑ พัฒนาโครงสร้างพื้นฐานเพื่อส่งเสริมการผลิตอาหารปลอดภัยได้มาตรฐาน</p> <p>๒.๒ พัฒนาระบบการบริหารจัดการน้ำเพื่อส่งเสริมการผลิตภาคการเกษตรให้ได้มาตรฐาน</p> | <p>การสร้างมูลค่าเพิ่มและนวัตกรรม</p> <p>๒.๓ เพิ่มประสิทธิภาพการผลิตและการตลาดอาหารปลอดภัย</p> | <p>การส่งเสริมการตลาด</p> |

ประเด็นการพัฒนาที่ ๓ ปรับปรุงมาตรฐานสินค้าและธุรกิจบริการด้านการท่องเที่ยว

| ต้นทาง | กลางทาง | ปลายทาง |
|---|--|-----------------------------------|
| การพัฒนาแหล่งท่องเที่ยว | การสร้างมูลค่าเพิ่มและนวัตกรรม | การส่งเสริมการตลาด |
| ๓.๑ ปรับปรุงแหล่งท่องเที่ยวภายใน กลุ่มจังหวัดภาคตะวันออก ๑ ๓.๒ พัฒนาโครงสร้างพื้นฐานสร้าง ความเชื่อมั่นในความปลอดภัยเพื่อ การท่องเที่ยวอย่างยั่งยืน ๓.๓ พัฒนาโครงสร้างพื้นฐานด้าน เส้นทางคมนาคมรองรับการขยายตัว ภาคการท่องเที่ยว ๓.๔ พัฒนาโครงสร้างพื้นฐานด้าน เส้นทางคมนาคมเพื่อเชื่อมโยงเข้าสู่ แหล่งท่องเที่ยว | ๓.๕ พัฒนาศักยภาพและแข่งขันการ บริการนักท่องเที่ยวเขตพัฒนา เศรษฐกิจพิเศษภาคตะวันออก | ๓.๖ สีส์อันอีซีซี (Colors of EEC) |

ประเด็นการพัฒนาที่ ๔ เร่งแก้ไขปัญหาวิกฤตมลพิษและพัฒนาระบบบริหารจัดการทรัพยากรธรรมชาติ ให้มี
ประสิทธิภาพเพิ่มขึ้น

| ต้นทาง | กลางทาง | ปลายทาง |
|---|--|---|
| การอนุรักษ์และป้องกัน ทรัพยากรธรรมชาติและ สิ่งแวดล้อม | การฟื้นฟูทรัพยากรธรรมชาติ และสิ่งแวดล้อม | การดูแล บำรุงรักษา ส่งเสริม การมีส่วนร่วมในการบริหารจัดการ ทรัพยากรธรรมชาติและสิ่งแวดล้อม |
| ๔.๑ ควบคุมประชากรลิงและตรวจ สุขภาพลิงในพื้นที่กลุ่มจังหวัดภาค ตะวันออก ๑ ๔.๒ บูรณาการปฏิบัติงานป้องกัน ภัยและแก้ไขปัญหาล้างปากกลุ่ม จังหวัดภาคตะวันออก ๑ ๔.๓ แก้ไขปัญหาสิงห์รบกวน ประชาชนในพื้นที่กลุ่มจังหวัดภาค ตะวันออก ๑ ๔.๔ เตรียมความพร้อมบุคลากรใน การอนุรักษ์ ฟื้นฟู ดูแลรักษา ป้องกัน และแก้ไขปัญหา ทรัพยากรธรรมชาติและสิ่งแวดล้อม อย่างยั่งยืน | ๔.๕ เสริมสร้างการมีส่วนร่วมใน การฟื้นฟูทรัพยากรสัตว์น้ำและ บริหารจัดการขยะทะเล | ๔.๖ เสริมสร้างการมีส่วนร่วมในการ อนุรักษ์ และ ฟื้นฟู ทรัพยากรธรรมชาติและสิ่งแวดล้อม |

ประเด็นการพัฒนาที่ ๕ พัฒนาศักยภาพคนวัยในทุกช่วงวัยให้มีคุณภาพชีวิตที่ดี มีความมั่นคง ปลอดภัย

| ต้นทาง | กลางทาง | ปลายทาง |
|---|---|--|
| พัฒนาโครงสร้างพื้นฐาน | ยกระดับการให้บริการและนวัตกรรม | ส่งเสริมการมีส่วนร่วม |
| ๕.๑ พัฒนาระบบรักษาความปลอดภัยเพื่อความมั่นคงในชีวิตและทรัพย์สินของประชาชน | ๕.๒ พัฒนาชุมชนแห่งการเรียนรู้ทางวิชาชีพเพื่อสร้างนวัตกรรมและชุมชนสร้างงานอย่างยั่งยืน | ๕.๓ สร้างอาชีพโดยใช้ภูมิปัญญาผู้สูงอายุแบบครบวงจรเพื่อเตรียมความพร้อมรับการเปลี่ยนแปลงเข้าสู่สังคมผู้สูงอายุ |

๑.๓.๔ แผนพัฒนาจังหวัดระยอง (พ.ศ. ๒๕๖๑ - ๒๕๖๕) ทบทวนปี พ.ศ. ๒๕๖๕

เป้าหมายในการพัฒนาจังหวัด กรอบแนวคิดสำคัญในการพัฒนาจังหวัดระยอง พ.ศ. ๒๕๖๑ - ๒๕๖๕ คือ “จังหวัดระยองเป็นเมืองที่มีการคิดและน่านวัตกรรมมาใช้ภายใต้บริบทการพัฒนา เป็นเมืองที่ประชาชนมีคุณภาพชีวิตดี - เป็นเมืองที่มีสมดุลการพัฒนา - ภายใต้หลักปรัชญาเศรษฐกิจพอเพียง”

วิสัยทัศน์จังหวัดระยอง (Vision)

“เมืองนวัตกรรมก้าวหน้า พัฒนาอย่างสมดุล บนพื้นฐานความพอเพียง”

ประเด็นการพัฒนาจังหวัด

การพัฒนาจังหวัดให้เป็นไปในทิศทางสู่ความมั่นคง มั่งคั่ง ยั่งยืน สังคมสงบสุข เศรษฐกิจก้าวหน้า และประชาชนดำรงชีวิตอย่างมีความสุข ภายใต้กระแสการเปลี่ยนแปลงทั้งภายใน และภายนอกการจัดทำยุทธศาสตร์การพัฒนาจังหวัดระยอง มุ่งเน้นเร่งสร้างภูมิคุ้มกันเพื่อป้องกันความเสี่ยงต่างๆ และเสริมสร้างรากฐานการพัฒนาให้เข้มแข็ง รวมทั้งสร้างโอกาสในการพัฒนาให้เจริญก้าวหน้าต่อไป โดยได้กำหนดประเด็นยุทธศาสตร์ และให้ความสำคัญตามลำดับการพัฒนา จำนวน ๖ ประเด็นยุทธศาสตร์ ดังนี้

ประเด็นการพัฒนาที่ ๑ : พัฒนาคุณภาพสินค้าและผลิตภัณฑ์ด้านการเกษตร ประมง ปศุสัตว์ด้วยเทคโนโลยีและนวัตกรรมให้เป็นไปตามมาตรฐานสากล ควบคู่กับการพัฒนาไปสู่เกษตรอุตสาหกรรมและการท่องเที่ยว

ด้านเกษตรกรรม อาชีพเกษตรกรรมเป็นอาชีพที่สำคัญและเป็นอาชีพดั้งเดิมของชาวจังหวัดระยอง เนื่องจากจังหวัดระยองมีสภาพภูมิประเทศและภูมิอากาศที่เหมาะสมต่อการทำพืชเศรษฐกิจที่สำคัญของจังหวัด ได้แก่ ยางพารา สับปะรด มันสำปะหลัง ข้าว ปาล์มน้ำมัน อ้อย ผลไม้ต่างๆ เช่น ทุเรียน เงาะ และมังคุด เป็นต้น ปัจจุบันพื้นที่เกษตรกรรมมีแนวโน้มลดลงทุกปี

ด้านการประมง จังหวัดระยองมีพื้นที่ชายฝั่งทะเลยาวประมาณ ๑๐๐ กิโลเมตร การประกอบอาชีพประมง ซึ่งเป็นอาชีพที่สำคัญ นอกจากการทำประมงประเภทอาหารสดแล้ว ยังมีการนำมาทำเป็นผลิตภัณฑ์ต่อเนื่อง เช่น อาหารทะเลแห้ง เป็นต้น ทั้งนี้ ยังมีการทำประมงน้ำจืดด้วย เนื่องจากมีอ่างเก็บน้ำขนาดใหญ่ ๕ อ่าง ปัจจุบันอาชีพประมงชายฝั่งหรือประมงเรือเล็กได้รับความเดือดร้อนมาก เนื่องจากสัตว์ทะเลเศรษฐกิจ เช่น กุ้ง หอย หมึก ปู ปลา มีน้อยลงและมีการแย่งชิงพื้นที่ประมง ประกอบกับพื้นที่ประมงเดิมมีการเสื่อมโทรมของทรัพยากรธรรมชาติ ทำให้ต้องออกหากินไกลขึ้น ต้นทุนสูงขึ้น

ด้านปศุสัตว์ จังหวัดระยองมีการเลี้ยงปศุสัตว์ควบคู่กับการทำไร่ ทำสวนผลไม้ เช่น โค กระบือ เป็ด ไก่ แพะ เป็นต้น

วัตถุประสงค์ : ผลผลิตทางการเกษตร ประมงและปศุสัตว์ ได้รับการส่งเสริม และพัฒนาให้มีคุณภาพ และมีมูลค่าเพิ่ม ขยายโอกาสทางการตลาดไปสู่ภายในและภายนอกประเทศ และพัฒนาการเป็นเกษตรอุตสาหกรรม และเกษตรท่องเที่ยว

แนวทางการพัฒนา

๑. ส่งเสริมและพัฒนาการผลิตสินค้า/ผลิตภัณฑ์เกษตร ประมง และปศุสัตว์ให้มีความปลอดภัย และมีคุณภาพได้มาตรฐาน โดยเทคโนโลยีและนวัตกรรม
๒. สร้างและขยายเครือข่ายการตลาด และช่องทางการจำหน่ายสินค้าเกษตร ประมง ปศุสัตว์ และผลิตภัณฑ์ โดยใช้ตลาดนำการผลิต
๓. สนับสนุนการวิจัย พัฒนา และส่งเสริมการใช้เทคโนโลยีและนวัตกรรมในการผลิต แปรรูปสินค้า และผลิตภัณฑ์ตลอดห่วงโซ่อุปทาน เพื่อลดต้นทุนในการผลิตและสร้างมูลค่าเพิ่มทางเศรษฐกิจ
๔. เสริมสร้างและสนับสนุนความเข้มแข็งให้กับเกษตรกร (Smart Farmer) กลุ่ม/สหกรณ์/สถาบันเกษตรกร/บริษัทประชารัฐรักสามัคคี
๕. ปรับปรุงโครงสร้างพื้นฐาน และสิ่งอำนวยความสะดวกที่จำเป็นต่อการผลิตภาคเกษตร ประมง และปศุสัตว์
๖. ส่งเสริมภาคการเกษตร ให้มีการเชื่อมโยงภาคการท่องเที่ยว และภาคอุตสาหกรรม
๗. ฟื้นฟูและอนุรักษ์ทรัพยากรด้านการเกษตร ประมง และปศุสัตว์โดยการมีส่วนร่วมของทุกภาคส่วน
๘. เพิ่มศักยภาพการบริหารจัดการระบบฐานข้อมูลด้านการเกษตร ประมง และปศุสัตว์ เพื่อสนับสนุนการตัดสินใจ

ประเด็นการพัฒนาที่ ๒ : พัฒนาศักยภาพการท่องเที่ยวให้เติบโตควบคู่กับภาคการเกษตรและภาคอุตสาหกรรมอย่างมีคุณภาพและยั่งยืน

วัตถุประสงค์ : เป็นแหล่งสร้างและกระจายรายได้จากการท่องเที่ยว สร้างมูลค่าเพิ่มให้กับแหล่ง/สถานที่ท่องเที่ยวของจังหวัดระยอง ทรัพยากรด้านการท่องเที่ยวได้รับการพัฒนา ฟื้นฟู และอนุรักษ์ให้คงอยู่ได้อย่างยั่งยืน

แนวทางการพัฒนา

๑. ฟื้นฟูแหล่งท่องเที่ยวเก่าและพัฒนาแหล่งท่องเที่ยวใหม่ รวมแหล่งท่องเที่ยวที่เกี่ยวข้องกับภาคการเกษตร ภาคอุตสาหกรรม วัฒนธรรม และท่องเที่ยวชุมชน เพื่อรองรับเขตพัฒนาพิเศษภาคตะวันออก (EFC)
๒. พัฒนาสินค้า สร้างอัตลักษณ์และบริการด้านการท่องเที่ยวให้ได้มาตรฐาน และหลากหลาย
๓. พัฒนาขีดความสามารถของบุคลากรด้านการท่องเที่ยวให้มีคุณภาพเพื่อรองรับนักท่องเที่ยว
๔. สร้างจิตสำนึก/กระบวนการมีส่วนร่วมของชุมชน ผู้ประกอบการและนักท่องเที่ยวในการอนุรักษ์ทรัพยากรด้านการท่องเที่ยว
๕. ส่งเสริมการตลาด การขาย และการประชาสัมพันธ์ การจัดกิจกรรมด้านการท่องเที่ยว เพื่อส่งเสริมภาพลักษณ์และดึงดูดนักท่องเที่ยวและกระจายรายได้ให้เพิ่มขึ้น
๖. พัฒนาสิ่งอำนวยความสะดวกขั้นพื้นฐานด้านการท่องเที่ยวให้ได้มาตรฐาน เพื่อความสะดวกและปลอดภัยของนักท่องเที่ยว
๗. พัฒนาระบบข้อมูลด้านการท่องเที่ยวให้สอดคล้องกับ Thailand ๔.๐

ประเด็นการพัฒนาที่ ๓ : พัฒนาภาคอุตสาหกรรมเข้าสู่อุตสาหกรรมเชิงนิเวศ สนับสนุนการดำเนินการที่มีความรับผิดชอบต่อสังคม และการสร้างนวัตกรรมอย่างสร้างสรรค์ รองรับเขตพัฒนาพิเศษภาคตะวันออก

วัตถุประสงค์ : จังหวัดระยองเป็นแหล่งอุตสาหกรรมเชิงนิเวศ สามารถอยู่ร่วมกับชุมชนได้อย่างสมดุล และยั่งยืน เป็นฐานอุตสาหกรรมที่มีความทันสมัยและได้มาตรฐาน

แนวทางการพัฒนา :

๑. ส่งเสริมและพัฒนาผู้ประกอบการภาคอุตสาหกรรมให้มีกระบวนการผลิตที่เป็นมิตรต่อสิ่งแวดล้อม และสนับสนุนให้ผู้ประกอบการเข้าสู่มาตรฐานด้านสิ่งแวดล้อม และมีความรับผิดชอบต่อสังคม (Corporate Social Responsibility - CSR) ที่ถูกต้อง นำไปสู่อุตสาหกรรมเชิงนิเวศ
๒. ผลิตและพัฒนาขีดความสามารถของบุคลากร เพื่อตอบสนองการเข้าสู่การพัฒนาเพื่อรองรับเขตพัฒนาพิเศษภาคตะวันออก Thailand ๔.๐ Super Cluster และ ๑๐ อุตสาหกรรมเป้าหมาย
๓. เสริมสร้างการมีส่วนร่วมของชุมชนในรูปแบบที่มีความเหมาะสมกับพื้นที่อุตสาหกรรม
๔. พัฒนาขีดความสามารถในการแข่งขันของผู้ประกอบการอุตสาหกรรมขนาดกลางและขนาดย่อม (SMEs) เพื่อเพิ่มช่องทางการตลาด
๕. ส่งเสริมนวัตกรรมและเทคโนโลยีที่ทันสมัยเพื่อยกระดับการผลิต ผลิตภัณฑ์อุตสาหกรรม และผลิตภัณฑ์ชุมชนสู่มาตรฐานสากล
๖. พัฒนาระบบข้อมูลด้านอุตสาหกรรม และเชื่อมโยงฐานข้อมูลจากทุกภาคส่วน

ประเด็นการพัฒนาที่ ๔ : ป้องกัน อนุรักษ์ ปั่นฟู และควบคุมการใช้ทรัพยากรธรรมชาติและสิ่งแวดล้อมบนพื้นฐานของการมีส่วนร่วม

วัตถุประสงค์ : ทรัพยากรธรรมชาติและสิ่งแวดล้อมได้รับการป้องกัน อนุรักษ์ ปั่นฟู และทุกภาคส่วนดำเนินกิจกรรมโดยคำนึงถึงความเสมอภาคและเป็นมิตรต่อสิ่งแวดล้อม

แนวทางการพัฒนา

๑. เพิ่มพื้นที่สีเขียว สำหรับป่าทุกประเภท เช่น ป่าบก ป่าหาด ป่าชายเลน และป่าเมือง โดยการมีส่วนร่วมของชุมชนและทุกภาคส่วน
๒. อนุรักษ์ ปั่นฟู วิจัยและพัฒนาทรัพยากรทางทะเลและชายฝั่ง รวมถึงการกักเซาะชายฝั่ง และมีการใช้ประโยชน์อย่างเหมาะสมเกิดสมดุลต่อระบบนิเวศ
๓. อนุรักษ์ ปั่นฟู พัฒนาทรัพยากรน้ำและพื้นที่ชุ่มน้ำ รวมถึงการจัดการคุณภาพน้ำให้อยู่ในเกณฑ์มาตรฐาน
๔. บริหารจัดการสิ่งปฏิกูลมูลฝอย และกากอุตสาหกรรมจากแหล่งกำเนิด รวมทั้งมีระบบการจัดการที่ถูกต้องตามหลักสุขาภิบาล
๕. ส่งเสริมการสร้างจิตสำนึก ความรู้ ความเข้าใจ สร้างภาคเครือข่ายและแหล่งเรียนรู้ เพื่อการมีส่วนร่วมในการดูแล รักษาทรัพยากรธรรมชาติและสิ่งแวดล้อม
๖. การจัดการมลพิษทางอากาศ

ประเด็นการพัฒนาที่ ๕ : เสริมสร้างมาตรฐานการดำรงชีวิต และการมีส่วนร่วมของประชาชนตามหลักปรัชญาของเศรษฐกิจพอเพียง

วัตถุประสงค์ : ประชาชนมีคุณภาพชีวิตที่ดี มีความมั่นคงในชีวิตและทรัพย์สิน ตามมาตรฐานที่กำหนด ภายใต้การน้อมนำแนวคิดปรัชญาของเศรษฐกิจพอเพียงมาปรับใช้

แนวทางการพัฒนา

๑. เสริมสร้างความมั่นคง และความปลอดภัยในชีวิตและทรัพย์สิน จากการคุกคามต่างๆ ทั้งภายนอกและภายใน
๒. เสริมสร้างความเข้มแข็งสถาบันทางสังคม

๓. ส่งเสริม สนับสนุนแนวทางการดำรงชีวิตตามแนวปรัชญาของเศรษฐกิจพอเพียงขยายผลโครงการอันเนื่องมาจากพระราชดำริ

๔. สนับสนุนการสร้างโอกาสทางเศรษฐกิจฐานรากชุมชน

๕. พัฒนาระบบโครงสร้างและสาธารณูปโภคพื้นฐาน เพื่อการบริการประชาชนอย่างทั่วถึงและมีประสิทธิภาพ

๖. อนุรักษ์ สืบสาน พื้นฟูภูมิปัญญาท้องถิ่น ศาสนา ศิลปวัฒนธรรม และประเพณีดั้งเดิมให้คงอยู่

๗. เสริมสร้างมาตรฐานการดำรงชีวิต และพัฒนาคนทุกช่วงวัยเพื่อพร้อมรับการเปลี่ยนแปลง

๘. จัดทำและพัฒนาฐานข้อมูลด้านสังคม รวมทั้งประชาสัมพันธ์ช่องทางการสื่อสารข้อมูลด้านสังคม

ประเด็นการพัฒนาที่ ๖ : สร้างความเข้มแข็ง และเพิ่มขีดความสามารถของภาคพาณิชย์กรรม และภาคการบริการสู่การแข่งขันในระดับสากล

วัตถุประสงค์ : ภาคพาณิชย์กรรม และภาคบริการได้รับการส่งเสริมให้มีศักยภาพอย่างต่อเนื่อง และมีความสามารถในการเข้าสู่การแข่งขันในระดับสากล

แนวทางการพัฒนา

๑. ส่งเสริมและพัฒนาคุณภาพสินค้าและบริการของจังหวัดให้มีนวัตกรรมและความทันสมัย สู่ระดับสากล

๒. ส่งเสริมสถานประกอบการ/สถานบริการ ให้มีมาตรฐานสากล

๓. ส่งเสริมการผลิตบุคลากร และพัฒนาบุคลากรในสถานประกอบการ/สถานบริการ

๔. พัฒนาสาธารณูปโภค และโครงสร้างพื้นฐานเพื่อรองรับการพัฒนา และความต้องการอย่างมีประสิทธิภาพ

๕. ส่งเสริมการจัดตั้งศูนย์ส่งเสริมและพัฒนาการกระจายสินค้า เพื่อแสดงศักยภาพสินค้า ตอบสนองการเข้าสู่ EEC

๖. พัฒนาเทคโนโลยี ระบบสารสนเทศ ฐานข้อมูลที่สามารถนำไปใช้ให้เกิดประโยชน์และเป็นข้อมูลในการตัดสินใจของผู้ประกอบการ

๗. ส่งเสริมให้มีการเจรจาการค้า (Business Macting) ของเกษตรกรกลุ่มสหกรณ์ของเกษตรกร

๘. ส่งเสริมให้มีการค้าการทำธุรกรรมผ่าน E-Commerce

๑.๔ ยุทธศาสตร์การพัฒนาขององค์กรปกครองส่วนท้องถิ่นในเขตจังหวัด

๑.๔.๑ ยุทธศาสตร์องค์การบริหารส่วนจังหวัดระยอง

ยุทธศาสตร์ที่ ๑ การพัฒนาความเป็นเลิศด้านการศึกษา ศาสนา ศิลปวัฒนธรรม ภูมิปัญญาท้องถิ่น และการกีฬา

ยุทธศาสตร์ที่ ๒ การพัฒนาและส่งเสริมการท่องเที่ยว เชิงอนุรักษ์อย่างสมดุลและยั่งยืน

ยุทธศาสตร์ที่ ๓ การพัฒนาอุตสาหกรรมที่เป็นมิตร และบริหารจัดการทรัพยากรธรรมชาติและสิ่งแวดล้อมอย่างยั่งยืน

ยุทธศาสตร์ที่ ๔ การพัฒนาคุณภาพชีวิต สังคม การเมือง ตามหลักปรัชญาเศรษฐกิจพอเพียง และการบริหารจัดการองค์กร

ยุทธศาสตร์ที่ ๕ การพัฒนาโครงสร้างพื้นฐานทุกด้านอย่างสมดุลและยั่งยืน

ยุทธศาสตร์ที่ ๖ การพัฒนาการเกษตร เศรษฐกิจ และปรับโครงสร้างให้สมดุลและแข่งขันได้

๑.๔.๒. ยุทธศาสตร์การพัฒนาขององค์กรปกครองส่วนท้องถิ่นในเขตจังหวัดระยอง

ยุทธศาสตร์ที่ ๑ การพัฒนาความเป็นเลิศด้านการศึกษา ศาสนา ศิลปวัฒนธรรม ภูมิปัญญาท้องถิ่น และการกีฬา

ยุทธศาสตร์ที่ ๒ การพัฒนาและส่งเสริมการท่องเที่ยว เชิงอนุรักษ์อย่างสมดุลและยั่งยืน

ยุทธศาสตร์ที่ ๓ การพัฒนาอุตสาหกรรมที่เป็นมิตร และบริหารจัดการทรัพยากรธรรมชาติ และสิ่งแวดล้อมอย่างยั่งยืน

ยุทธศาสตร์ที่ ๔ การพัฒนาคุณภาพชีวิต สังคม การเมือง ตามหลักปรัชญาเศรษฐกิจพอเพียง และการบริหารจัดการองค์กร

ยุทธศาสตร์ที่ ๕ การพัฒนาโครงสร้างพื้นฐานทุกด้านอย่างสมดุลและยั่งยืน

ยุทธศาสตร์ที่ ๖ การพัฒนาการเกษตร เศรษฐกิจ และปรับโครงสร้างให้สมดุลและแข่งขันได้

๒. ยุทธศาสตร์ขององค์กรปกครองส่วนท้องถิ่น

๒. ยุทธศาสตร์ของเทศบาลตำบลพลลา

๒.๑ วิสัยทัศน์

เทศบาลตำบลพลลา ได้กำหนดวิสัยทัศน์ (Vision) เพื่อแสดงสถานการณ์ในอนาคต ซึ่งเป็จุดมุ่งหมายความคาดหวังที่ต้องการให้เกิดขึ้นในอนาคตข้างหน้า ซึ่งจะสามารถสะท้อนถึงสภาพการณ์ของท้องถิ่นในอนาคตอย่างรอบด้าน ภายใต้การเปลี่ยนแปลงของสภาพแวดล้อมด้านต่างๆ จึงได้กำหนดวิสัยทัศน์ คาดหวังที่จะให้เกิดขึ้นในอนาคต ดังนี้

“แหล่งท่องเที่ยวสะอาดตา พัฒนาคุณภาพคน ชุมชนน่าอยู่ พื้นฟูสิ่งแวดล้อม มุ่งสู่การบริหารจัดการที่ดี”

๒.๒ ยุทธศาสตร์

คณะกรรมการพัฒนาเทศบาลตำบลร่วมกับประชาคมท้องถิ่น ส่วนราชการ รัฐวิสาหกิจ รวมทั้งองค์กรต่างๆ ที่เกี่ยวข้อง ได้กำหนดยุทธศาสตร์ของเทศบาลตำบล ๕ ด้าน ดังนี้

ยุทธศาสตร์ที่ ๑ การบริหารราชการให้มีประสิทธิภาพพัฒนาองค์กรตามหลักธรรมาภิบาล

ยุทธศาสตร์ที่ ๒ การพัฒนาคุณภาพชีวิต สังคม สร้างความเข้มแข็งให้ชุมชนตามหลักปรัชญาเศรษฐกิจพอเพียง

ยุทธศาสตร์ที่ ๓ การพัฒนาความเป็นเลิศด้านการศึกษา ศาสนา ศิลปวัฒนธรรม การกีฬา และภูมิปัญญาท้องถิ่น วางแผนและส่งเสริมการท่องเที่ยว

ยุทธศาสตร์ที่ ๔ การพัฒนาด้านการเกษตร และบริหารจัดการทรัพยากรธรรมชาติ และสิ่งแวดล้อมอย่างยั่งยืน

ยุทธศาสตร์ที่ ๕ การพัฒนาโครงสร้างพื้นฐานทุกด้านอย่างสมดุลและยั่งยืน

๒.๓ เป้าประสงค์

- (๑) การเมือง การบริหาร ข้อมูลข่าวสารเทคโนโลยีสารสนเทศตามหลักบริหารธรรมาภิบาล และพัฒนาบุคลากรท้องถิ่นเพิ่มศักยภาพในการปฏิบัติงานสามารถบริการประชาชนได้อย่างมีประสิทธิภาพ
- (๒) ขับเคลื่อนนโยบายผู้บริหารในการให้บริการสาธารณะตามอำนาจหน้าที่
- (๓) ประชาชนได้รับการส่งเสริมการศึกษา การกีฬา ยึดมั่นในศาสนา จารีตประเพณีและวัฒนธรรมอันดีงามของท้องถิ่นเพื่อสืบทอดเป็นเอกลักษณ์ของท้องถิ่นต่อไป
- (๔) มีโครงสร้างพื้นฐานที่มีมาตรฐานและทั่วถึง ทั้งระบบประปา ไฟฟ้า การคมนาคมมีความสะดวก รวดเร็ว เกิดความปลอดภัยในชีวิตและทรัพย์สิน
- (๕) ประชาชนได้รับการส่งเสริมและพัฒนาคุณภาพชีวิต มีสุขภาพอนามัยที่ดีขึ้น ดำรงชีวิตตามหลักปรัชญาเศรษฐกิจพอเพียง
- (๖) ส่งเสริมพัฒนาบทบาท ส่งเสริมคุณภาพชีวิตของเด็ก เยาวชนสตรี ผู้สูงอายุ ผู้พิการและด้อยโอกาส ประชาชนให้มีอาชีพและมีรายได้มีคุณภาพชีวิตที่ดีขึ้น
- (๗) พัฒนาสร้างความเข้มแข็งด้านการเกษตร ส่งเสริมและพัฒนาเศรษฐกิจ และการท่องเที่ยวเชิงอนุรักษ์
- (๘) ขุดลอก คูคลองและจัดหาแหล่งน้ำ ป้องกันการเกิดอุทกภัยและใช้เพื่อการเกษตร
- (๙) ฟื้นฟู อนุรักษ์ทรัพยากรธรรมชาติและสิ่งแวดล้อม แหล่งน้ำ ลุ่มน้ำลำคลอง และป่าไม้ให้มีความอุดมสมบูรณ์ เกิดความสมดุล
- (๑๐) ด้านการเฝ้าระวังโรค การป้องกันโรค การควบคุมโรค และการช่วยเหลือประชาชนหรือบรรเทาความเดือดร้อนของโรคติดเชื้อไวรัสโคโรนา ๒๐๑๙ (COVID-๑๙) และได้รับการบริการสาธารณสุขอื่นๆ อย่างทั่วถึง ส่งเสริมสุขภาพและอนามัยของประชาชนในระดับหมู่บ้านและชุมชน ให้มีสุขภาพแข็งแรง
- (๑๑) สนับสนุนและประสานรัฐบาล องค์กรปกครองส่วนท้องถิ่นทุกระดับเพื่อป้องกันและให้มีการปราบปรามและแก้ไขปัญหายาเสพติด
- (๑๒) มีการบูรณาการร่วมกันระหว่างหน่วยงาน เพื่อพัฒนาตำบลพลา ให้ก้าวไกลสู่ EEC
- (๑๓) ส่งเสริมการมีส่วนร่วมของประชาชนเพื่อการพัฒนาท้องถิ่น
- (๑๔) ส่งเสริมและสนับสนุนการป้องกันและบรรเทาสาธารณภัย
- (๑๕) ส่งเสริมสนับสนุนและร่วมมือกับส่วนราชการ องค์กรปกครองส่วนท้องถิ่นและภาคเอกชน ผู้ประกอบการในการรณรงค์สร้างจิตสำนึก เพื่อป้องกันและแก้ไขปัญหามลพิษ การรักษาความสะอาด และปัญหาสิ่งแวดล้อมของแหล่งท่องเที่ยว

๒.๔ ตัวชี้วัด

- (๑) มีโครงสร้างพื้นฐานครบทุกด้าน ประชาชนมีความปลอดภัยในชีวิตและทรัพย์สิน
- (๒) มีคูคลองและแหล่งน้ำ สามารถป้องกันการเกิดอุทกภัยและใช้เพื่อการเกษตรอย่างเพียงพอ
- (๓) ทรัพยากรธรรมชาติและสิ่งแวดล้อม แหล่งน้ำ ลุ่มน้ำลำคลอง และป่าไม้มีความอุดมสมบูรณ์เกิดความสมดุล
- (๔) ประชาชนได้รับการเฝ้าระวังโรค การป้องกันโรค การควบคุมโรค และการช่วยเหลือประชาชน สามารถบรรเทาความเดือดร้อนของโรคติดเชื้อไวรัสโคโรนา ๒๐๑๙ (COVID-๑๙) ประชาชนได้รับการบริการสาธารณสุขอื่นๆ อย่างทั่วถึง ส่งเสริมสุขภาพและอนามัยของประชาชนในระดับหมู่บ้านและชุมชน ให้มีสุขภาพแข็งแรง มีการสร้างสถานกีฬา สถานที่ออกกำลังกายอย่างทั่วถึงทุกชุมชน
- (๕) มีการส่งเสริมและพัฒนาาระบบการศึกษา พัฒนาบุคลากรทางการศึกษา วัสดุ อุปกรณ์สถานที่มีความพร้อม

(๖) ประชาชนมีส่วนร่วมในการส่งเสริมด้านศิลปะ วัฒนธรรม ยึดมั่นในศาสนา จารีตประเพณี ภาษาถิ่นเพื่อสืบทอดเป็นเอกลักษณ์ของท้องถิ่นต่อไป

(๗) เด็ก เยาวชน สตรี ผู้สูงอายุ ผู้พิการและด้อยโอกาสได้รับส่งเสริมพัฒนาบทบาทและคุณภาพชีวิต

(๘) มีการพัฒนาชุมชนและสังคมตามแนวทางปรัชญาเศรษฐกิจพอเพียง ลดต้นทุนการผลิต และเพิ่มมูลค่าผลผลิต

(๙) มีการบูรณาการระหว่างหน่วยงานทุกระดับ ให้มีการปราบปรามและแก้ไขปัญหาเสพติด

(๑๐) มีการบูรณาการร่วมกันระหว่างหน่วยงาน เพื่อพัฒนาตำบลพลา ให้ก้าวไกลสู่ EFC

(๑๑) ส่งเสริมการมีส่วนร่วมของประชาชนเพื่อการพัฒนาท้องถิ่น

(๑๒) จัดโครงการเพื่อการป้องกันและบรรเทาสาธารณภัย

(๑๓) ได้รับการส่งเสริมสนับสนุนและร่วมมือกับส่วนราชการ องค์กรปกครองส่วนท้องถิ่นและภาคเอกชนในการรณรงค์สร้างจิตสำนึก เพื่อป้องกันและแก้ไขปัญหามลพิษ การรักษาความสะอาด และปัญหาสิ่งแวดล้อมของแหล่งท่องเที่ยว

๒.๕ คำเป้าหมาย

(๑) มีแหล่งน้ำพอเพียงต่อการอุปโภคบริโภคและทำการเกษตร บรรเทาปัญหาการเกิดอุทกภัย

(๒) ประชาชนเข้าถึงบริการสาธารณสุข มีสุขภาพแข็งแรง

(๓) ประชาชนมีทักษะในการประกอบอาชีพด้านเกษตร

(๔) ประชาชนมีคุณภาพชีวิตที่ดีขึ้น

(๕) การศึกษาที่มีคุณภาพและมาตรฐาน และเกิดการเรียนรู้ต่อเนื่อง

(๖) ประชาชนได้ใช้เส้นทางคมนาคมที่มีมาตรฐาน ปลอดภัย

(๗) ประชาชนได้ร่วมกิจกรรมส่งเสริมประเพณี วัฒนธรรม การท่องเที่ยว กีฬาและนันทนาการของท้องถิ่น

(๘) องค์กรปกครองส่วนท้องถิ่นมีธรรมาภิบาลดีขึ้น

(๙) ประชาชนมีความปลอดภัยในชีวิตและทรัพย์สิน

(๑๐) สิ่งแวดล้อมและทรัพยากรธรรมชาติได้รับการฟื้นฟูและอนุรักษ์

(๑๑) ประชาชนมีส่วนร่วมในการพัฒนาท้องถิ่น

๒.๖ กลยุทธ์

ยุทธศาสตร์ที่ ๑ การบริหารราชการให้มีประสิทธิภาพพัฒนาองค์กรตามหลักธรรมาภิบาล

แนวทางที่ ๑ การส่งเสริมการเพิ่มศักยภาพของบุคลากรและองค์กรให้มีความสามารถในการพัฒนา

แนวทางที่ ๒ ส่งเสริมการมีส่วนร่วมของทุกภาคส่วนตามหลักการบริหารบ้านเมืองที่ดี

แนวทางที่ ๓ ประสานความร่วมมือในทุกๆ ด้านเพื่อการพัฒนาท้องถิ่น

ยุทธศาสตร์ที่ ๒ การพัฒนาคุณภาพชีวิต สังคม สร้างความเข้มแข็งให้ชุมชนตามหลักปรัชญาเศรษฐกิจพอเพียง

แนวทางที่ ๑ การป้องกันและบรรเทาสาธารณภัยความมั่นคงปลอดภัยในชีวิตและทรัพย์สิน

แนวทางที่ ๒ ส่งเสริมสนับสนุนพัฒนาด้านสาธารณสุข

แนวทางที่ ๓ ส่งเสริมสนับสนุนการพัฒนาอาชีพ วิสาหกิจชุมชน

แนวทางที่ ๓ ส่งเสริมสนับสนุนสวัสดิการสังคม และการสังคมสงเคราะห์

ยุทธศาสตร์ที่ ๓ การพัฒนาความเป็นเลิศด้านการศึกษา ศาสนา ศิลปวัฒนธรรม การกีฬาและภูมิปัญญาท้องถิ่น วางแผนและส่งเสริมการท่องเที่ยว

แนวทางที่ ๑ พัฒนาคุณภาพด้านการศึกษา

แนวทางที่ ๒ ส่งเสริมสนับสนุนและจัดกิจกรรมงานทางด้านศาสนา ศิลปวัฒนธรรม ประเพณี วันสำคัญของชาติ

แนวทางที่ ๓ ส่งเสริมสนับสนุนและจัดให้มีการเล่นกีฬานันทนาการ การพักผ่อนหย่อนใจ และจัดให้มีสถานที่ ที่เหมาะสมอย่างพอเพียง

แนวทางที่ ๔ การวางแผนและส่งเสริมการท่องเที่ยว

ยุทธศาสตร์ที่ ๔ การพัฒนาด้านการเกษตร และบริหารจัดการทรัพยากรธรรมชาติและสิ่งแวดล้อมอย่างยั่งยืน

แนวทางที่ ๑ ขุดลอกคูคลองพัฒนาแหล่งน้ำเพื่ออุปโภค - บริโภค และการเกษตร

แนวทางที่ ๒ ส่งเสริมการทำเกษตรตามหลักปรัชญาเศรษฐกิจพอเพียง

แนวทางที่ ๒ ส่งเสริมฟื้นฟู อนุรักษ์ทรัพยากรธรรมชาติและสิ่งแวดล้อม

ยุทธศาสตร์ที่ ๕ การพัฒนาโครงสร้างพื้นฐานทุกด้านอย่างสมดุลและยั่งยืน

แนวทางที่ ๑ พัฒนาเส้นทางคมนาคมให้สะดวก ปลอดภัยแก่ชีวิตและทรัพย์สิน

แนวทางที่ ๒ พัฒนาระบบระบายน้ำ ป้องกันการเกิดอุทกภัย

แนวทางที่ ๒ พัฒนาระบบไฟฟ้า/ประปา

๒.๗ จุดยืนทางยุทธศาสตร์

(๑) การพัฒนาชุมชนให้น่าอยู่ โดยได้รับบริการสาธารณะด้านโครงสร้างพื้นฐานที่จำเป็นเพื่อรองรับการขยายตัวของชุมชนและเศรษฐกิจ

(๒) การพัฒนาระบบการศึกษาและส่งเสริมศิลปวัฒนธรรม ภูมิปัญญาท้องถิ่น

(๓) ส่งเสริมและพัฒนาศักยภาพคนและความเข้มแข็งของชุมชนในการพึ่งตนเอง

(๔) การรักษาสิ่งแวดล้อมที่มีอย่างยั่งยืน

(๕) การพัฒนาระบบการบริหารจัดการภาครัฐที่ดีและมีส่วนร่วมจากทุกภาคส่วน

๒.๘ แผนงาน

(๑) แผนงานบริหารงานทั่วไป

(๒) แผนงานการรักษาความสงบภายใน

(๓) แผนงานการศึกษา

(๔) แผนงานสาธารณสุข

(๕) แผนงานสังคมสงเคราะห์

(๖) แผนงานเคหะและชุมชน

(๗) แผนงานสร้างความเข้มแข็งของชุมชน

(๘) แผนงานการศาสนาและวัฒนธรรมและนันทนาการ

(๙) แผนงานอุตสาหกรรมและการโยธา

(๑๐) แผนงานการเกษตร

(๑๑) แผนงานงบกลาง

๒.๙ ความเชื่อมโยงของยุทธศาสตร์ในภาพรวม

ในการจัดทำแผนพัฒนาท้องถิ่น (พ.ศ. ๒๕๖๖ - ๒๕๗๐) ของเทศบาลตำบลพลา มีความสอดคล้องกับ ยุทธศาสตร์การพัฒนาขององค์กรปกครองส่วนท้องถิ่นจังหวัด ยุทธศาสตร์จังหวัด ยุทธศาสตร์การพัฒนากลุ่มจังหวัด ยุทธศาสตร์การพัฒนาภาค แผนพัฒนาเศรษฐกิจและสังคมแห่งชาติ ฉบับที่ ๑๒ ยุทธศาสตร์ชาติ ๒๐ ปี และไทยแลนด์ ๔.๐ ดังนี้

ยุทธศาสตร์ที่ ๑ การบริหารราชการให้มีประสิทธิภาพพัฒนาองค์กรตามหลักธรรมาภิบาล

⇒ สอดคล้องกับแผนพัฒนา อปท.จังหวัด ยุทธศาสตร์ที่ ๔ การพัฒนาคุณภาพชีวิต สังคม การเมือง ตามหลักปรัชญาของเศรษฐกิจพอเพียง และการบริหารจัดการองค์กร

⇒ สอดคล้องกับแผนพัฒนาจังหวัด ประเด็นการพัฒนาที่ ๕ : เสริมสร้างมาตรฐานการดำรงชีวิต และการมีส่วนร่วมของประชาชนตามหลักปรัชญาของเศรษฐกิจพอเพียง

ยุทธศาสตร์ที่ ๒ การพัฒนาคุณภาพชีวิต สังคม สร้างความเข้มแข็งให้ชุมชนตามหลักปรัชญาเศรษฐกิจพอเพียง

⇒ สอดคล้องกับแผนพัฒนา อปท.จังหวัด ยุทธศาสตร์ที่ ๔ การพัฒนาคุณภาพชีวิต สังคม การเมือง ตามหลักปรัชญาของเศรษฐกิจพอเพียง และการบริหารจัดการองค์กร

⇒ สอดคล้องกับแผนพัฒนาจังหวัด ประเด็นการพัฒนาที่ ๕ : เสริมสร้างมาตรฐานการดำรงชีวิต และการมีส่วนร่วมของประชาชนตามหลักปรัชญาของเศรษฐกิจพอเพียง

ยุทธศาสตร์ที่ ๓ การพัฒนาความเป็นเลิศด้านการศึกษา ศาสนา ศิลปวัฒนธรรม การกีฬา และภูมิปัญญาท้องถิ่น วางแผนและส่งเสริมการท่องเที่ยว

⇒ สอดคล้องกับแผนพัฒนา อปท.จังหวัด ยุทธศาสตร์ที่ ๑ การพัฒนาความเป็นเลิศด้าน การศึกษา ศาสนา ศิลปวัฒนธรรม ภูมิปัญญาท้องถิ่นและการกีฬา

⇒ สอดคล้องกับแผนพัฒนา อปท.จังหวัด ยุทธศาสตร์ที่ ๒ การพัฒนาและส่งเสริม การท่องเที่ยว เชิงอนุรักษ์อย่างสมดุลและยั่งยืน

⇒ สอดคล้องกับแผนพัฒนาจังหวัด ประเด็นการพัฒนาที่ ๕ : เสริมสร้างมาตรฐานการดำรงชีวิต และการมีส่วนร่วมของประชาชนตามหลักปรัชญาเศรษฐกิจพอเพียง

⇒ สอดคล้องกับแผนพัฒนาจังหวัด ประเด็นการพัฒนาที่ ๒ : พัฒนาศักยภาพการท่องเที่ยว ให้เติบโตควบคู่กับภาคการเกษตรและอุตสาหกรรมอย่างมีคุณภาพและยั่งยืน

ยุทธศาสตร์ที่ ๔ การพัฒนาด้านการเกษตร และบริหารจัดการทรัพยากรธรรมชาติ และสิ่งแวดล้อมอย่างยั่งยืน

⇒ สอดคล้องกับแผนพัฒนา อปท.จังหวัด ยุทธศาสตร์ที่ ๒ การพัฒนาการเกษตร เศรษฐกิจ และปรับโครงสร้างให้สมดุลและแข่งขันได้

⇒ สอดคล้องกับแผนพัฒนา อปท.จังหวัด ยุทธศาสตร์ที่ ๓ การพัฒนาอุตสาหกรรมที่เป็น มิตร และบริหารจัดการทรัพยากรธรรมชาติ และสิ่งแวดล้อมอย่างยั่งยืน

⇒ สอดคล้องกับแผนพัฒนาจังหวัด ประเด็นการพัฒนาที่ ๑ : พัฒนาคุณภาพสินค้าและ ผลิตภัณฑ์ด้านการเกษตร ประมง ปศุสัตว์ด้วยเทคโนโลยีและนวัตกรรมให้เป็นไปตามมาตรฐานสากล ควบคู่กับ การพัฒนาไปสู่เกษตรอุตสาหกรรมและการท่องเที่ยว และ ประเด็นการพัฒนาที่ ๒ : สร้างความเข้มแข็ง และ เพิ่มขีดความสามารถของภาคพาณิชย์กรรม และภาคการบริการสู่การแข่งขันในระดับสากล

⇒ สอดคล้องกับแผนพัฒนาจังหวัด ประเด็นการพัฒนาที่ ๓ : พัฒนาภาคอุตสาหกรรมเข้าสู่ อุตสาหกรรมเชิงนิเวศ สนับสนุนการดำเนินการที่มีความรับผิดชอบต่อสังคม และการสร้างนวัตกรรมอย่าง สร้างสรรค์ รองรับเขตพัฒนาพิเศษภาคตะวันออก และ ประเด็นการพัฒนาที่ ๔ : ป้องกัน อนุรักษ์ ปั่นฟู และ ควบคุมการใช้ทรัพยากรธรรมชาติและสิ่งแวดล้อมบนพื้นฐานของการมีส่วนร่วม

ยุทธศาสตร์ที่ ๕ การพัฒนาโครงสร้างพื้นฐานทุกด้านอย่างสมดุลและยั่งยืน

⇒ สอดคล้องกับแผนพัฒนา อปท.จังหวัด ยุทธศาสตร์ที่ ๕ การพัฒนาโครงสร้างพื้นฐานทุก ด้านอย่างสมดุลและยั่งยืน

⇒ สอดคล้องกับแผนพัฒนาจังหวัด ประเด็นการพัฒนาที่ ๕ : เสริมสร้างมาตรฐานการ ดำรงชีวิต และการมีส่วนร่วมของประชาชนตามหลักปรัชญาของเศรษฐกิจพอเพียง และ ประเด็นการพัฒนาที่ ๖ : สร้างความเข้มแข็ง และเพิ่มขีดความสามารถของภาคพาณิชย์กรรม และภาคการบริการสู่การแข่งขันในระดับสากล

ความเชื่อมโยงยุทธศาสตร์การพัฒนาจังหวัดกับยุทธศาสตร์การพัฒนาขององค์กรปกครองส่วนท้องถิ่น

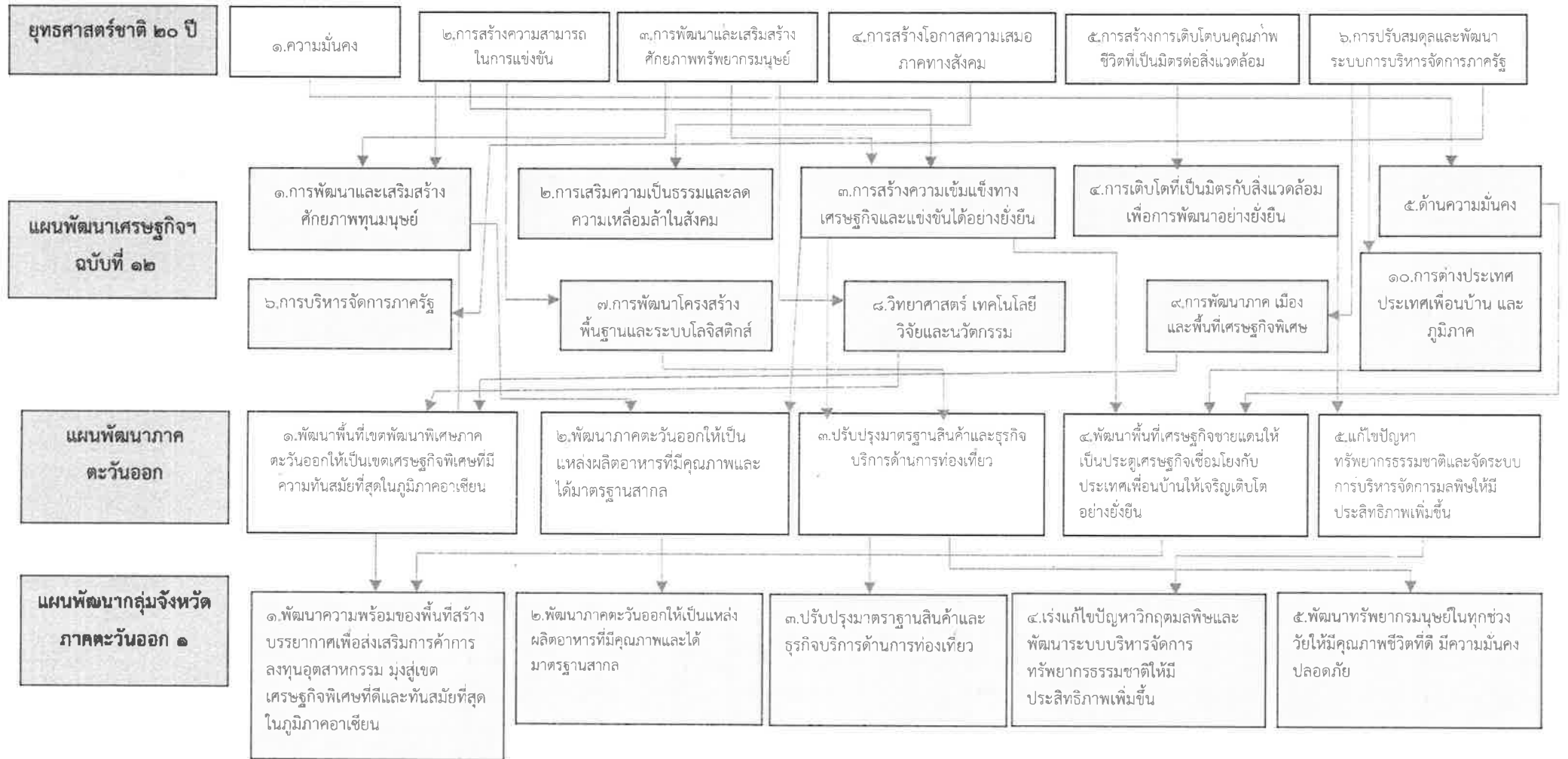

แผนผังยุทธศาสตร์การพัฒนาของ อปท.ในเขตจังหวัดระยอง (พ.ศ.๒๕๖๖-๒๕๗๐)

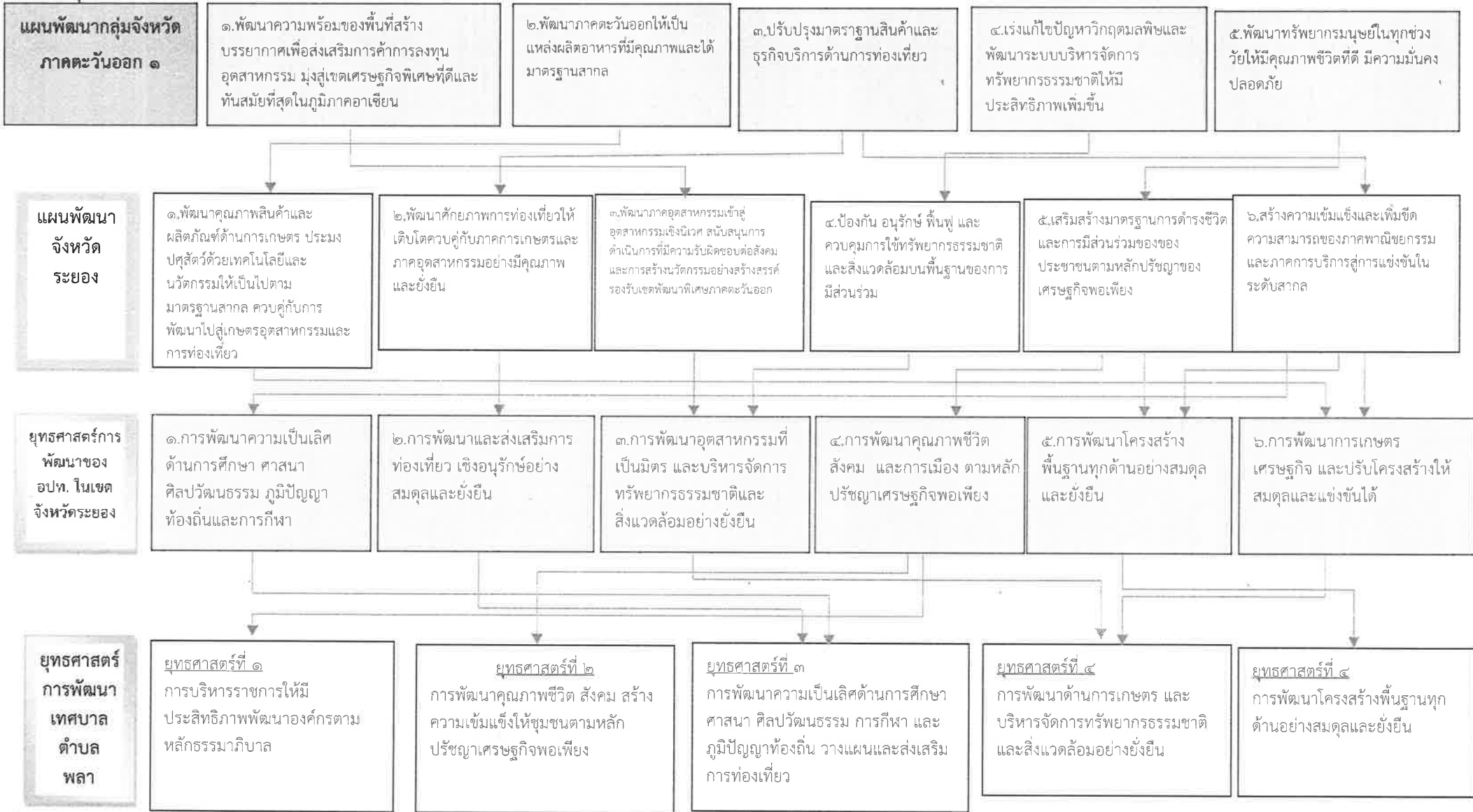

แผนพัฒนาท้องถิ่น (พ.ศ. ๒๕๖๖- ๒๕๗๐)
โดยเทศบาลตำบลปลา อำเภอบ้านฉาง จังหวัดระยอง

ความเชื่อมโยงยุทธศาสตร์การพัฒนาจังหวัดกับยุทธศาสตร์การพัฒนาขององค์กรปกครองส่วนท้องถิ่น

| | | | | | |
|--|---|--|---|--|---|
| ยุทธศาสตร์ การพัฒนา เทศบาล ตำบล พลา | ยุทธศาสตร์ที่ ๑ การบริหารราชการให้มี ประสิทธิภาพพัฒนาองค์กร ตามหลักธรรมาภิบาล | ยุทธศาสตร์ที่ ๒ การพัฒนาคุณภาพชีวิต สังคม สร้างความเข้มแข็งให้ชุมชน ตามหลัก ปรัชญาเศรษฐกิจพอเพียง | ยุทธศาสตร์ที่ ๓ การพัฒนาความเป็นเลิศด้าน การศึกษา ศาสนา ศิลปวัฒนธรรม การกีฬา และภูมิปัญญาท้องถิ่น วางแผน และส่งเสริมการท่องเที่ยว | ยุทธศาสตร์ที่ ๔ การพัฒนาด้านการเกษตร และบริหารจัดการ ทรัพยากรธรรมชาติ และ สิ่งแวดล้อมอย่างยั่งยืน | ยุทธศาสตร์ที่ ๕ การพัฒนาโครงสร้างพื้นฐาน ทุกด้านอย่างสมดุลและยั่งยืน |
|--|---|--|---|--|---|

เป้าประสงค์

- (๑) การเมือง การบริหาร ข้อมูลข่าวสารเทคโนโลยีสารสนเทศตามหลักบริหารธรรมาภิบาลและพัฒนาบุคลากรท้องถิ่นเพิ่มศักยภาพในการปฏิบัติงานสามารถบริการประชาชนได้อย่างมีประสิทธิภาพ
- (๒) ขับเคลื่อนนโยบายผู้บริหารในการให้บริการสาธารณะตามอำนาจหน้าที่
- (๓) ประชาชนได้รับการส่งเสริมการศึกษา การกีฬา ยึดมั่นในศาสนา จารีตประเพณีและวัฒนธรรมอันดีงามของท้องถิ่นเพื่อสืบทอดเป็นเอกลักษณ์ของท้องถิ่นต่อไป
- (๔) มีโครงสร้างพื้นฐานที่มีมาตรฐานและทั่วถึง ทั้งระบบประปา ไฟฟ้า การคมนาคมมีความสะดวก รวดเร็ว เกิดความปลอดภัยในชีวิตและทรัพย์สิน
- (๕) ประชาชนได้รับการส่งเสริมและพัฒนาคุณภาพชีวิต มีสุขภาพอนามัยที่ดีขึ้น ดำรงชีวิตตามหลักปรัชญาเศรษฐกิจพอเพียง
- (๖) ส่งเสริมพัฒนาบทบาท ส่งเสริมคุณภาพชีวิตของเด็ก เยาวชนสตรี ผู้สูงอายุ ผู้พิการและด้อยโอกาส ประชาชนให้มีอาชีพและมีรายได้มีคุณภาพชีวิตที่ดีขึ้น
- (๗) พัฒนาสร้างความเข้มแข็งด้านการเกษตร ส่งเสริมและพัฒนาเศรษฐกิจ และการท่องเที่ยวเชิงอนุรักษ์
- (๘) ขุดลอก คูคลองและจัดหาแหล่งน้ำ ป้องกันการเกิดอุทกภัยและใช้เพื่อการเกษตร
- (๙) พื้นฟู อนุรักษ์ทรัพยากรธรรมชาติและสิ่งแวดล้อม แหล่งน้ำ ลุ่มน้ำลำคลอง และป่าไม้ให้มีความอุดมสมบูรณ์ เกิดความสมดุล
- (๑๐) ด้านการเฝ้าระวังโรค การป้องกันโรค การควบคุมโรค และการช่วยเหลือประชาชนหรือบรรเทาความเดือดร้อนของโรคติดเชื้อไวรัสโคโรนา ๒๐๑๙ (COVID-๑๙) และได้รับการบริการสาธารณสุขอื่นๆ อย่างทั่วถึง ส่งเสริมสุขภาพและอนามัยของประชาชนในระดับหมู่บ้านและชุมชน ให้มีสุขภาพแข็งแรง
- (๑๑) สนับสนุนและประสานรัฐบาล องค์กรปกครองส่วนท้องถิ่นทุกระดับเพื่อป้องกันและให้มีการปราบปรามและแก้ไขปัญหาเสพติด
- (๑๒) มีการบูรณาการร่วมกันระหว่างหน่วยงาน เพื่อพัฒนาตำบลพลา ให้ก้าวไกลสู่ EEC
- (๑๓) ส่งเสริมการมีส่วนร่วมของประชาชนเพื่อการพัฒนาท้องถิ่น
- (๑๔) ส่งเสริมและสนับสนุนการป้องกันและบรรเทาสาธารณภัย
- (๑๕) ส่งเสริมสนับสนุนและร่วมมือกับส่วนราชการ องค์กรปกครองส่วนท้องถิ่นและภาคเอกชน ผู้ประกอบการในการรณรงค์สร้างจิตสำนึก เพื่อป้องกันและแก้ไขปัญหามลพิษ การรักษาความสะอาด และปัญหาสิ่งแวดล้อมของแหล่งท่องเที่ยว

ยุทธศาสตร์ที่ ๑ การบริหารราชการให้มีประสิทธิภาพพัฒนาองค์กรตามหลักธรรมาภิบาล

เป้าประสงค์

- (๑) การเมือง การบริหาร ข้อมูลข่าวสารเทคโนโลยีสารสนเทศตามหลักบริหารธรรมาภิบาลและพัฒนาบุคลากรท้องถิ่นเพิ่มศักยภาพในการปฏิบัติงานสามารถบริการประชาชนได้อย่างมีประสิทธิภาพ
- (๒) ขับเคลื่อนนโยบายผู้บริหารในการให้บริการสาธารณะตามอำนาจหน้าที่
- (๓) มีการบูรณาการร่วมกันระหว่างหน่วยงาน เพื่อพัฒนาตำบลพลา ให้ก้าวไกลสู่ EEC
- (๔) ส่งเสริมการมีส่วนร่วมของประชาชนเพื่อการพัฒนาท้องถิ่น
- (๕) ส่งเสริมสนับสนุนและร่วมมือกับส่วนราชการ องค์กรปกครองส่วนท้องถิ่นและภาคเอกชน ผู้ประกอบการในการรณรงค์สร้างจิตสำนึก เพื่อป้องกันและแก้ไขปัญหาลพิษ การรักษาความสะอาด และปัญหาสิ่งแวดล้อมของแหล่งท่องเที่ยว

แผนงาน

แผนงานงบกลาง

แผนงานบริหารทั่วไป

ผลผลิต/
โครงการ

- ค่าชำระเงินกู้ก่อสร้างอาคารสำนักงาน
- เงินบำเหน็จ บำนาญ ลูกจ้างประจำ
- เงินสมทบกองทุนประกันสังคม
- เงินสมทบกองทุนเงินทดแทน
- ค่าบำรุงสมาคมสันนิบาตแห่งประเทศไทย
- โครงการกองทุนหลักประกันสุขภาพ
- เงินสมทบกองทุนบำเหน็จบำนาญข้าราชการส่วนท้องถิ่น (กบท.)
- เงินช่วยเหลือพิเศษ
- ฯลฯ

- ค่าชดเชยค่าเสียหาย หรือค่าสินไหมทดแทน หรือเงินช่วยเหลือพนักงานเทศบาล ลูกจ้าง และพนักงานจ้างที่ต้องคดีอาญา
- ค่าใช้จ่ายในการจัดทำกิจกรรมงานรัฐพิธี
- ค่าใช้จ่ายในการต่อและปรับปรุงเว็บไซต์
- ค่าใช้จ่ายในการสำรวจและจัดเก็บข้อมูลจำเป็นเพื่อบริการสาธารณะ
- โครงการจัดทำวารสารท้องถิ่น/ปฏิทินประจำปี
- โครงการจิตอาสาพัฒนาในโอกาสวันสำคัญของชาติไทย
- โครงการเทศบาลใส่ใจกฎหมายใกล้ตัว
- โครงการบิ๊กลิ้นนิ่งเดีย
- โครงการแผนการพัฒนาพนักงานเทศบาล
- โครงการพัฒนาศักยภาพบุคลากรตำบลพลา
- โครงการศูนย์พระมหาชนก
- โครงการอบรมศีลธรรม จริยธรรมของบุคลากร
- โครงการปรับปรุงแผนที่ภาษีและทะเบียนทรัพย์สิน
- โครงการเทศบาลพลาพบประชาชน
- ฯลฯ

ยุทธศาสตร์ที่ ๒ การพัฒนาคุณภาพชีวิต สังคม สร้างความเข้มแข็งให้ชุมชนตามหลักปรัชญาเศรษฐกิจพอเพียง

เป้าประสงค์

- (๑) ประชาชนได้รับการส่งเสริมและพัฒนาคุณภาพชีวิต มีสุขภาพอนามัยที่ดีขึ้น ดำรงชีวิตตามหลักปรัชญาเศรษฐกิจพอเพียง
- (๒) ส่งเสริมพัฒนาบทบาท ส่งเสริมคุณภาพชีวิตของเด็ก เยาวชนสตรี ผู้สูงอายุ ผู้พิการและด้อยโอกาส ประชาชนให้มีอาชีพและมีรายได้มีคุณภาพชีวิตที่ดีขึ้น
- (๓) ด้านการเฝ้าระวังโรค การป้องกันโรค การควบคุมโรค และการช่วยเหลือประชาชนหรือบรรเทาความเดือดร้อนของโรคติดเชื้อไวรัสโคโรนา ๒๐๑๙ (COVID-๑๙) และได้รับการบริการสาธารณสุขอื่นๆ อย่างทั่วถึง ส่งเสริมสุขภาพและอนามัยของประชาชนในระดับหมู่บ้านและชุมชน ให้มีสุขภาพแข็งแรง
- (๔) สนับสนุนและประสานรัฐบาล องค์กรปกครองส่วนท้องถิ่นทุกระดับเพื่อป้องกันและให้มีการปราบปรามและแก้ไขปัญหาเสพติด
- (๕) ส่งเสริมและสนับสนุนการป้องกันและบรรเทาสาธารณภัย

แผนงาน

ผลผลิต/
โครงการ

| แผนงานการรักษาความสงบภายใน | แผนงานสาธารณสุข | แผนงานสังคมสงเคราะห์ | แผนงานสร้างความเข้มแข็งของชุมชน |
|--|---|---|--|
| <ul style="list-style-type: none"> -โครงการปฏิบัติงานรักษาความปลอดภัยในตำบลพลา -โครงการตั้งจุดตรวจและแก้ไขปัญหาจราจรช่วงเทศกาล -โครงการฝึกอบรมเพิ่มศักยภาพของสมาชิก อปพร.เทศบาลตำบลพลา -โครงการให้ความรู้แก่ประชาชนในการป้องกันและบรรเทาสาธารณภัย -โครงการชุมชนมีวินัย เคารพกฎจราจร -โครงการป้องกันและแก้ไขปัญหาเสพติดของเทศบาลตำบลพลา -โครงการหมู่บ้านสีขาว -โครงการฝึกอบรมการป้องกันอัคคีภัย -โครงการอบรมสร้างทีมกู้ชีพกู้ภัยตำบลพลา -โครงการฝึกอบรมชุดปฏิบัติการจิตอาสาภัยพิบัติฯหลักสูตรทบทวน <p style="text-align: center;">ฯลฯ</p> | <ul style="list-style-type: none"> -โครงการกองทุนหลักประกันสุขภาพ -โครงการสำหรับขับเคลื่อนโครงการสัตว์ปลอดโรคคนปลอดภัยจากโรคพิษสุนัขบ้า -โครงการป้องกันและควบคุมโรคไข้เลือดออกและโรคชิก้า -โครงการสุขภาพโภชนาการ -โครงการด้านการส่งเสริมสุขภาพชุมชนตำบลพลา -โครงการช่วยเหลือประชาชนด้านการป้องกันและควบคุมโรคติดต่อ -โครงการตรวจคุณภาพน้ำอุปโภคบริโภค -โครงการบำบัดน้ำเสีย -โครงการเสริมทักษะพัฒนาผู้ประกอบการ -โครงการพระราชดำริด้านสาธารณสุข <p style="text-align: center;">ฯลฯ</p> | <ul style="list-style-type: none"> -เบี้ยยังชีพให้ผู้สูงอายุ -เบี้ยยังชีพผู้พิการ -เบี้ยยังชีพผู้ป่วยเอดส์ -โครงการกิจกรรมศูนย์พัฒนาครอบครัว -โครงการสายใยรัก -โครงการผู้สูงอายุสดใสใจสุขภาพ -โครงการสนับสนุนกิจกรรมชมรมผู้สูงอายุ -โครงการส่งเสริมความเข้าใจการรับเบี้ยยังชีพทุกประเภท -โครงการช่วยเหลือประชาชนด้านการส่งเสริมและพัฒนาคุณภาพชีวิต -โครงการนักสังคมสงเคราะห์น้อย -โครงการณรงคย์ติความรุนแรงต่อเด็กและสตรี <p style="text-align: center;">ฯลฯ</p> | <ul style="list-style-type: none"> -โครงการฝึกอาชีพตามหลักปรัชญาเศรษฐกิจพอเพียง -โครงการพัฒนาบทบาทสตรี -โครงการเพิ่มศักยภาพกลุ่มสตรีตำบลพลา -โครงการเพิ่มศักยภาพผู้นำชุมชนตำบลพลา -โครงการเวทีชาวบ้าน -โครงการเสริมสร้างการเรียนรู้ตามรอยพ่อหลวง -โครงการส่งเสริมอาชีพกลุ่มคนพิการ -โครงการสร้างทีมงานสตรีเพื่อชุมชน -โครงการส่งเสริมอาชีพกลุ่มสตรีเยาวชน และประชาชนในพื้นที่ตำบลพลา <p style="text-align: center;">ฯลฯ</p> |

แผนพัฒนาท้องถิ่น (พ.ศ. ๒๕๖๖- ๒๕๗๐)

โดยเทศบาลตำบลพลา อำเภอบ้านฉาง จังหวัดระยอง

ยุทธศาสตร์ที่ ๓

การพัฒนาความเป็นเลิศด้านการศึกษา ศาสนา ศิลปวัฒนธรรม การกีฬาและภูมิปัญญาท้องถิ่น วางแผนและส่งเสริมการท่องเที่ยว

เป้าประสงค์

- (๑) ประชาชนได้รับการส่งเสริมการศึกษา การกีฬา ยึดมั่นในศาสนา จารีตประเพณีและวัฒนธรรมอันดีงามของท้องถิ่นเพื่อสืบทอดเป็นเอกลักษณ์ของท้องถิ่นต่อไป
- (๒) ส่งเสริมสนับสนุนและร่วมมือกับส่วนราชการ องค์กรปกครองส่วนท้องถิ่นและภาคเอกชน ผู้ประกอบการในการรณรงค์สร้างจิตสำนึก เพื่อป้องกันและแก้ไขปัญหาลพิษ การรักษาความสะอาด และปัญหาสิ่งแวดล้อมของแหล่งท่องเที่ยว

แผนงาน

แผนงานการศึกษา

แผนงานการศาสนา วัฒนธรรม และนันทนาการ

ผลผลิต/
โครงการ

- โครงการฝึกอบรม สัมมนาและศึกษาดูงานของครูและบุคลากรทางการศึกษา
- โครงการศูนย์เรียนรู้สู่ชุมชน
- โครงการจัดซื้ออาหารเสริม(นม)โรงเรียน และศูนย์พัฒนาเด็กเล็ก
- โครงการอาหารกลางวันสำหรับเด็กนักเรียน และเด็กในศูนย์พัฒนาเด็กเล็ก
- โครงการส่งเสริมพัฒนาการศึกษาและสุขภาพประชาชน
- โครงการอนุรักษ์แหล่งเรียนรู้ทางประวัติศาสตร์ตำบลพลา
- โครงการผู้เฒ่าผู้เฒ่าวัยเรียน
- โครงการส่งเสริมพัฒนาการเด็กและเยาวชนตำบลพลา
- โครงการส่งเสริมเยาวชนรักษถิ่น
- โครงการสนับสนุนค่าใช้จ่ายการบริหารสถานศึกษา
- โครงการสวนครัวตัวจิ๋ว
- โครงการหยุดยั้งเยาวชนตำบลพลา
- โครงการอนุรักษ์ภูมิปัญญาท้องถิ่นให้กับเยาวชน

ฯลฯ

- โครงการกิจกรรมทางศาสนา การอนุรักษ์จารีตประเพณี วัฒนธรรม และภูมิปัญญาท้องถิ่น
- โครงการแข่งขันกีฬาเยาวชนและประชาชน
- โครงการพัฒนาทักษะทางด้านกีฬาให้กับเยาวชน
- โครงการแข่งขันเรือพายประเพณีตำบลพลา
- โครงการจัดงานประเพณีลอยกระทงทะเลบัวดงพลา
- โครงการจัดงานวันเทศบาล
- โครงการบรรพชาสามเณรภาคฤดูร้อน
- โครงการส่งเสริมคุณธรรม จริยธรรม
- โครงการส่งเสริมประเพณีวัฒนธรรมท้องถิ่นและวันไหลตำบลพลา
- โครงการส่งเสริมอนุรักษ์วัฒนธรรมประเพณีท้องถิ่นในวันสำคัญทางศาสนา
- โครงการอนุรักษ์และส่งเสริมการเล่นพื้นบ้านรำวงย้อนยุค

ฯลฯ

ยุทธศาสตร์ที่ ๔ การพัฒนาด้านการเกษตร และบริหารจัดการทรัพยากรธรรมชาติ และสิ่งแวดล้อมอย่างยั่งยืน

เป้าประสงค์

- (๑) พัฒนาสร้างความเข้มแข็งด้านการเกษตร ส่งเสริมและพัฒนาเศรษฐกิจ และการท่องเที่ยวเชิงอนุรักษ์
- (๒) ชุดลอก คูคลองและจัดหาแหล่งน้ำ ป้องกันการเกิดอุทกภัยและใช้เพื่อการเกษตร
- (๓) ฟื้นฟู อนุรักษ์ทรัพยากรธรรมชาติและสิ่งแวดล้อม แหล่งน้ำ ลุ่มน้ำลำคลอง และป่าไม้ให้มีความอุดมสมบูรณ์ เกิดความสมดุล

แผนงาน

แผนงานการเกษตร

ผลผลิต/ โครงการ

- โครงการช่วยเหลือประชาชนด้านการให้ความช่วยเหลือเกษตรกรผู้มีรายได้น้อย
- โครงการศูนย์ถ่ายทอดเทคโนโลยีการเกษตรประจำตำบลปลา
- โครงการรักษาทรัพยากรธรรมชาติริมฝั่งคลอง
- โครงการขุดลอกคลองภายในเขตเทศบาลตำบลปลา
- โครงการชุมชนต้นแบบในการพัฒนาคุณภาพทรัพยากรธรรมชาติและสิ่งแวดล้อม
- โครงการส่งเสริมศูนย์การเรียนรู้ตามแนวปรัชญาเศรษฐกิจพอเพียงโครงการรณรงค์การอนุรักษ์สัตว์น้ำทะเล
- โครงการประกว้างเทียม (บ้านปลา)
- โครงการส่งเสริมศูนย์การเรียนรู้ตามแนวปรัชญาเศรษฐกิจพอเพียง
- โครงการอนุรักษ์สัตว์น้ำทะเล

ฯลฯ

ยุทธศาสตร์ที่ ๕ การพัฒนาโครงสร้างพื้นฐานทุกด้านอย่างสมดุลและยั่งยืน

เป้าประสงค์

- (๑) มีโครงสร้างพื้นฐานที่มีมาตรฐานและทั่วถึง ทั้งระบบประปา ไฟฟ้า การคมนาคมมีความสะดวก รวดเร็ว เกิดความปลอดภัยในชีวิตและทรัพย์สิน
 (๒) มีการบูรณาการร่วมกันระหว่างหน่วยงาน เพื่อพัฒนาตำบลพลา ให้ก้าวไกลสู่ EEC

แผนงาน

แผนงานเคหะและชุมชน

แผนงานอุตสาหกรรมและการโยธา

ผลผลิต/
โครงการ

- งานไฟฟ้าและประปา
- งานสวนสาธารณะ
- งานกำจัดขยะมูลฝอยและสิ่งปฏิกูล
- โครงการจ้างเหมาเอกชนเก็บขนขยะมูลฝอยทั่วไป
- โครงการบริหารจัดการขยะ
- งานบำบัดน้ำเสีย

ฯลฯ

- ก่อสร้างถนน
- รางระบายน้ำ
- ขยายบล็อกคอนเวร์ส
- ติดตั้งไฟฟ้าส่องสว่าง
- ขยายเขตประปา
- ขยายเขตไฟฟ้า
- ขุดลอกคลอง
- ปรับปรุงภูมิทัศน์
- ก่อสร้างเขื่อนกันคลื่น
- เงินชดเชยสัญญาแบบปรับราคาได้ (ค่า K)

ฯลฯ

๓. การวิเคราะห์เพื่อพัฒนาท้องถิ่น

๓.๑ การวิเคราะห์การจัดทำยุทธศาสตร์ขององค์กรปกครองส่วนท้องถิ่น (ใช้การวิเคราะห์ SWOT Analysis Demand (Demand Analysis) /Global Demand และ Trend ปัจจัยและสถานการณ์การเปลี่ยนแปลงที่มีผลต่อการพัฒนา อย่างน้อยต้องประกอบด้วย การวิเคราะห์ศักยภาพด้านเศรษฐกิจ ด้านสังคม ด้านการศึกษา ด้านผังเมือง ด้านเทคโนโลยี ด้านทรัพยากรธรรมชาติและสิ่งแวดล้อม)

การจัดแผนพัฒนาท้องถิ่น พ.ศ. ๒๕๖๖ – ๒๕๗๐ ประชาคมตำบล คณะกรรมการสนับสนุนการจัดทำแผนพัฒนาตำบลและคณะกรรมการพัฒนาตำบล ได้ร่วมกันกำหนดประเด็นการพัฒนาตำบล โดยใช้ นโยบายของรัฐบาล แผนพัฒนาเศรษฐกิจและสังคมแห่งชาติ แผนพัฒนาจังหวัดระยอง แผนพัฒนาองค์กรปกครองส่วนท้องถิ่นจังหวัดระยอง และนโยบายริเริ่มของตำบลในการแก้ไขปัญหาความเดือดร้อนของประชาชนในพื้นที่ รวมถึงการพัฒนาในด้านอื่น ๆ ซึ่งการกำหนดประเด็นการพัฒนาเพื่อนำไปวิเคราะห์ศักยภาพประเมินสถานภาพการพัฒนาตำบล โดยใช้เทคนิค SWOT Analysis โดยสรุปผลดังนี้

การวิเคราะห์ศักยภาพเพื่อประเมินสถานภาพการพัฒนาตำบลในภาพรวม

๑. จุดแข็ง (Strength : S)

- การเลือกตั้งผู้บริหารของท้องถิ่นโดยตรง จะทำให้การพัฒนาของท้องถิ่นเข้าถึงประชาชนมากยิ่งขึ้น และเกิดความรวดเร็วในการตัดสินใจแก้ไขปัญหาต่าง ๆ ของท้องถิ่น
- ประชาชนได้เข้ามามีส่วนร่วมในการพัฒนาท้องถิ่น และเข้าใจถึงบทบาทหน้าที่ของตนเองในการปกครองระบอบประชาธิปไตย มีการจัดทำเวทีประชาคมรับทราบปัญหา อุปสรรคและความต้องการของประชาชนในเขตเทศบาล เพื่อนำข้อมูลไปใช้ในการพัฒนาท้องถิ่น
- มีงบประมาณในการพัฒนาเป็นของตนเอง ทำให้การแก้ไขปัญหาของท้องถิ่นเป็นไปด้วยความรวดเร็ว และทันต่อเหตุการณ์
- มีสถานศึกษาในพื้นที่ เปิดทำการสอนในระดับก่อนวัยเรียน ปฐมวัย ประถมศึกษา มัธยมศึกษาซึ่งเป็นการยกระดับการศึกษาของประชาชน
- ให้ความสำคัญกับการให้การสงเคราะห์ ผู้สูงอายุ ผู้พิการ ผู้ป่วยโรคเอดส์ และ ผู้ด้อยโอกาส
- ความได้เปรียบด้านภูมิประเทศ มีชายหาดปลาเป็นแหล่งท่องเที่ยวอยู่ในพื้นที่ สามารถสร้างรายได้ให้แก่ประชาชนในพื้นที่ได้
- มีช่องทางารรับฟังความคิดเห็นของประชาชน
- มีความได้เปรียบด้านสถานที่ตั้งสนามบินนานาชาติอู่ตะเภา มอเตอร์เวย์ และโลจิสติกส์ในการขับเคลื่อนเศรษฐกิจ
- มีการใช้เทคโนโลยีสารสนเทศในการปฏิบัติงาน
- มีระเบียบ กฎหมาย เพื่อใช้บังคับในการปฏิบัติงานให้เป็นไปด้วยความถูกต้อง

๒. จุดอ่อน (Weakness : W)

- พื้นที่ทับซ้อนกับพื้นที่ข้างเคียง ทำให้ไม่สามารถพัฒนาท้องถิ่นได้อย่างมีประสิทธิภาพ
- พื้นที่ส่วนใหญ่ในเขตตำบลเป็นเขตทหาร และเป็นที่ราชพัสดุไม่มีเอกสารสิทธิ์
- เกิดปัญหาการรุกรานที่สาธารณะและที่ราชพัสดุ
- ขาดความรู้และเทคโนโลยีในการพัฒนาภาคการเกษตร แรงงานภาคเกษตรหายากเพราะเกิดการไหลเข้าสู่ภาคอุตสาหกรรมมากขึ้น
- บุคลากรยังขาดทักษะ และความสามารถเฉพาะด้านในการปฏิบัติงาน รวมถึงความไม่เข้าใจในระบบงานที่กำลังปฏิบัติ
- อุปกรณ์ เครื่องมือ เครื่องใช้ในการปฏิบัติงานยังไม่เพียงพอต่อการพัฒนาในพื้นที่
- ประชาชนไม่เข้าใจระบบการบริหารงานของเทศบาล ขาดการให้ความร่วมมือในการเข้าร่วมดำเนินโครงการต่าง ๆ ความร่วมมือจากประชาชนในการให้ข้อมูลพื้นฐาน ทำให้ข้อมูลที่มีอยู่ไม่ถูกต้องตรงตามความเป็นจริง
- ปัญหาที่เป็นผลกระทบจากประชากรแฝง และการเคลื่อนย้ายแรงงานจากประเทศเพื่อนบ้านเข้ามาในพื้นที่ เช่น ความปลอดภัยในชีวิตและทรัพย์สิน ปัญหาอาชญากรรม โรคระบาด ความสะอาด ขยะ ความเป็นระเบียบเรียบร้อย เป็นต้น

๓. โอกาส (Opportunity : O)

- มีโรงงานอุตสาหกรรมใกล้พื้นที่ ทำให้ประชาชนมีรายได้นอกเหนือจากการเกษตร
- มีการกระจายอำนาจให้ท้องถิ่นเพิ่มมากขึ้น มีการถ่ายโอนภารกิจจากส่วนกลางสู่ท้องถิ่นเพิ่มมากขึ้น
- การคมนาคมและการสื่อสารสะดวกครอบคลุมพื้นที่ และด้านโครงสร้างพื้นฐานและโลจิสติกส์ในการขับเคลื่อนเศรษฐกิจ
- รัฐให้การสนับสนุนท้องถิ่นในการบริหารจัดการและแก้ไขปัญหาของท้องถิ่นในด้านต่าง ๆ อย่างต่อเนื่อง
- มีระบบสารสนเทศที่ทันสมัยมากขึ้น
- สามารถบูรณาการการดำเนินงานตามนโยบายของท้องถิ่นในการเสริมสร้างศักยภาพของท้องถิ่น เข้ากับนโยบายต่าง ๆ ของหน่วยงานภาครัฐ และภาคเอกชน

๔. อุปสรรค (Threat : T)

- สถานการณ์โรคระบาดไวรัสโคโรนา-๒๐๑๙ ทำให้เศรษฐกิจของประเทศหยุดชะงัก
 - คำสั่งรัฐบาลในการห้ามเดินทางข้ามจังหวัด ห้ามออกนอกบ้านในสถานการณ์ฉุกเฉิน
 - งบประมาณสนับสนุนจากรัฐบาลไม่เป็นไปตามที่คาดการณ์
 - การเติบโตทางด้านเศรษฐกิจของประเทศยังไม่มีแนวโน้ม
 - สินค้าอุปโภคบริโภคในท้องตลาดมีราคาสูงขึ้นในขณะที่ผลผลิตทางการเกษตรของชาวบ้านมีราคาต่ำลง
 - การประสานความร่วมมือระหว่างหน่วยงาน บางครั้งมีความล่าช้าไม่สามารถตอบสนองความต้องการให้กับประชาชนได้ทันเวลา ขาดการประสานงานอย่าง เป็นระบบ
 - นโยบายด้านการเมือง การบริหาร และการกระจายอำนาจของรัฐบาลยังไม่แน่นอน
 - ปัญหาด้านการเมืองทำให้เกิดความแตกแยกของประชาชน
- มีการอพยพย้ายถิ่นฐานเข้ามาอยู่ในพื้นที่ และมีการขยายตัวของประชากรอย่างรวดเร็ว ทำให้ไม่สามารถตอบสนองความต้องการของประชาชนได้อย่างทั่วถึง

การวิเคราะห์ศักยภาพเพื่อประเมินสถานภาพการพัฒนาตำบลด้านเศรษฐกิจ

๑. จุดแข็ง (Strength : S)

- มีทรัพยากรธรรมชาติที่สามารถนำมาเป็นวัตถุดิบในการผลิตสินค้าของกลุ่มอาชีพได้
- การคมนาคมมีความสะดวก มีความได้เปรียบด้านสถานที่ตั้งสนามบินนานาชาติอยู่ตะเภา และด้านโครงสร้างพื้นฐานและโลจิสติกส์ในการขับเคลื่อนเศรษฐกิจ
- ประชาชนรักสงบอยู่ร่วมกันแบบพึ่งพาอาศัยซึ่งกันและกัน มีความสามัคคี และร่วมมือพัฒนาท้องถิ่นเป็นอย่างดี
- ประชาชนมีการนำภูมิปัญญาท้องถิ่นมาใช้ รวมกลุ่มทำกิจกรรมต่าง ๆ เช่น การทำเครื่องมือในการประกอบอาชีพประมงพื้นบ้าน การสืบสานประเพณีและวัฒนธรรมของท้องถิ่น การดำรงชีวิตตามหลักปรัชญาเศรษฐกิจพอเพียง

๒. จุดอ่อน (Weakness : W)

- ขาดความรู้และเทคโนโลยีในการผลิตที่ทันสมัย
- การรวมกลุ่มยังไม่เข้มแข็งพอ การดำเนินงานของกลุ่มอาชีพมีการพัฒนาที่ไม่ต่อเนื่อง
- การวางแผนการตลาดไม่มีประสิทธิภาพ
- การดำเนินงานของกลุ่มขึ้นอยู่กับตัวบุคคล
- ขาดงบประมาณในการสนับสนุนด้านการพัฒนาอาชีพ การส่งเสริมศักยภาพของกลุ่มอาชีพไม่ต่อเนื่อง
- ผลิตภัณฑ์ที่มีอยู่บางตัวไม่มีการรับรองคุณภาพจากองค์การอาหารและยา (อย.)

๓. โอกาส (Opportunity : O)

- รัฐบาลมีนโยบายชัดเจนในการส่งเสริมสินค้าพื้นบ้านในรูปแบบของหนึ่งตำบลหนึ่งผลิตภัณฑ์
- การเติบโตทางด้านเศรษฐกิจของประเทศมีแนวโน้มสูงขึ้นเป็นเศรษฐกิจระดับอาเซียน
- รัฐส่งเสริมและช่วยเหลือประชาชนพัฒนาความรู้สมัยใหม่ในการบริหารจัดการ

๔. อุปสรรค (Threat : T)

- ระบบการพัฒนาทรัพยากรมนุษย์ตามนโยบายรัฐไม่สามารถทำให้ประชาชนมีจิตสำนึกในการพึ่งตนเอง
- ภาวะเศรษฐกิจมีผลต่อการจัดหางบประมาณ
- ต้นทุนทางการผลิตด้านเกษตรกรรมสูง แต่ราคาผลผลิตต่ำ
- การให้ความรู้ทางด้านเทคโนโลยีการเกษตรมีน้อย
- ค่าครองชีพมีแนวโน้มสูงขึ้น

การวิเคราะห์ศักยภาพเพื่อประเมินสถานภาพการพัฒนาตำบลด้านสังคม

๑. จุดแข็ง (Strength : S)

- ชุมชนมีความเก่าแก่ มีพื้นฐานในการดำรงชีวิตแบบพอเพียง
- มีสภาพแวดล้อมที่เหมาะสมแก่การประกอบอาชีพหลากหลาย ทั้งการประมง เกษตรและรับจ้างโรงงานอุตสาหกรรม
- มีสถานศึกษาในระดับปฐมวัย ประถมศึกษา และมีมัธยมศึกษาตำบลที่มีความพร้อม มีศักยภาพ ในการจัดการศึกษาทุกระดับ
- มีแหล่งท่องเที่ยวภายในตำบลที่มีความสำคัญทางประวัติศาสตร์ คือ บ่อน้ำโบราณ
- มีการจัดสรรงบประมาณเพื่อดูแล ช่วยเหลือผู้สูงอายุ ผู้พิการ เด็กผู้ยากไร้ในตำบลอย่างต่อเนื่อง

๒. จุดอ่อน (Weakness : W)

- การรวมกลุ่มยังไม่เข้มแข็งและยั่งยืน ทำให้ไม่มีการแลกเปลี่ยนความรู้ในการปรับปรุงผลผลิต ทำให้ผลผลิตที่ได้ยังมีคุณภาพไม่ได้มาตรฐาน
- ประชาชนบางส่วนขาดเอกสารสิทธิ์การถือครองที่ดิน ทำให้ขาดโอกาสการเข้าถึงแหล่งเงินทุน มีปัญหาอุทกภัยเกิดขึ้นทุกปี ทำให้เกิดความเสียหายและความเดือดร้อนแก่ประชาชน
- ประชาชนยังขาดการปลูกฝังและการเรียนรู้การใช้ทรัพยากรธรรมชาติ
- ประชาชนส่วนใหญ่มีหนี้สินนอกระบบ
- ปัญหายาเสพติดในชุมชน

๓. โอกาส (Opportunity : O)

- สามารถขอรับงบประมาณสนับสนุนจากหน่วยงานอื่น ในการพัฒนาด้านโครงสร้างพื้นฐาน ด้านสังคม ด้านเศรษฐกิจ ด้านแหล่งน้ำและด้านการเมือง การบริหาร
- รัฐบาลมีนโยบายส่งเสริมให้มีการแลกเปลี่ยนหรือเชื่อมโยงเครือข่าย
- เทศบาลตำบลปลาสามารถขอรับงบประมาณสนับสนุนจากกรมส่งเสริมการปกครองส่วนท้องถิ่นในการจัดการศึกษาขั้นพื้นฐาน

ประชาชนได้รับการส่งเสริมสุขภาพอนามัยที่ดีและมีความเสมอภาคในการรักษาพยาบาลตามโครงการหลักประกันสุขภาพของสำนักงานหลักประกันสุขภาพแห่งชาติ

๔. อุปสรรค (Threat : T)

- ไม่มีแหล่งน้ำธรรมชาติขนาดใหญ่ ที่สามารถกักเก็บน้ำเพื่อเป็นแก้มลิง ป้องกันอุทกภัย
- ขาดการวางผังเมืองที่ดี
- กลุ่มอาชีพยังไม่สามารถรวมตัวได้เข้มแข็ง ไม่มีความรู้ทางด้านการตลาด การบริหารจัดการกลุ่ม และการพัฒนาผลิตภัณฑ์
- สถาบันครอบครัวไม่เข้มแข็ง เนื่องจากกระแสสังคมให้ความสำคัญกับวัตถุและสภาวะเศรษฐกิจปัจจุบัน สื่อต่าง ๆ เช่น โทรทัศน์ อินเทอร์เน็ต เข้ามามีอิทธิพลต่อเด็กและเยาวชน ทำให้กระแสบริโภคนิยมและวัตถุนิยมรุนแรงมากขึ้น ทำลายวิถีชีวิตดั้งเดิมของประชาชน
- ประชาชนมีปัญหาด้านสุขภาพจากพฤติกรรมเสี่ยง เช่น การดื่มสุรา สูบบุหรี่ ยาเสพติด ขาดการออกกำลังกาย การบริโภคอาหารไม่ถูกหลักโภชนาการ รวมถึงปัญหาจากความเครียดและสุขภาพจิต
- ขาดการมีส่วนร่วมของประชาชนในการประชุมประชาคมหมู่บ้าน/ตำบล

การวิเคราะห์ศักยภาพเพื่อประเมินสถานภาพการพัฒนาตำบลด้านการศึกษา

๑. จุดแข็ง (Strength : S)

- ประชาชนให้ความสำคัญทางการศึกษาทำให้อัตราการเข้าเรียนและเรียนต่ออยู่ในระดับสูง
- เป็นสังคมที่เห็นคุณค่า ประโยชน์ของการศึกษาส่งผลให้มีการสนับสนุนการศึกษาด้วยรูปแบบที่หลากหลาย
- ตำบลพลพามีเอกลักษณ์ ศิลปวัฒนธรรมและ ประเพณีที่ดั้งเดิม มีแหล่งเรียนรู้ ภูมิปัญญาท้องถิ่น ที่สนับสนุนการจัดการศึกษา

๒. จุดอ่อน (Weakness : W)

- ปัญหาครอบครัวของคนในชุมชน ขาดการดูแล เอาใจใส่ของผู้ปกครอง ทำให้มีพฤติกรรมที่ไม่เหมาะสม การเปลี่ยนแปลงเป็นสังคมบริโภคนิยมตามยุคโลกาภิวัตน์ ส่งผลให้เด็กนักเรียนและเยาวชนมีพฤติกรรมไม่พึงประสงค์

๓. โอกาส (Opportunity : O)

- ระบบโครงสร้างพื้นฐานที่ทั่วถึง และความก้าวหน้าทางด้านเทคโนโลยี ส่งผลให้นักเรียนสามารถเข้าถึงแหล่งเรียนรู้และสืบค้นข้อมูล ความรู้ ได้ด้วยตนเองอย่างหลากหลาย
- ภาครัฐและเอกชน เข้ามาส่งเสริมการพัฒนาด้านเทคโนโลยีมากขึ้น ส่งผลให้มีสื่อเทคโนโลยีที่ทันสมัย และบุคลากรได้รับการพัฒนาองค์ความรู้อย่างทั่วถึง
- นโยบายของรัฐบาลส่งเสริมและสนับสนุนการจัดการศึกษา ทั้งในระบบ นอกกระบบ ตามอัธยาศัย และการจัดการศึกษาตลอดชีวิต

๔. อุปสรรค (Threat : T)

- ความก้าวหน้าของเทคโนโลยี ส่งผลให้วัสดุอุปกรณ์ที่รองรับเปลี่ยนไปอย่างรวดเร็ว ต้องใช้งบประมาณจำนวนมาก
- เด็กและเยาวชน ขาดวิจารณญาณในการใช้สื่อเทคโนโลยีที่เหมาะสมและผู้ปกครองขาดความรู้ ทักษะความสามารถในการแนะนำแก่บุตรหลาน
- การจัดการข้อมูลสารสนเทศที่แตกต่างกันทำให้การบูรณาการข้อมูลสารสนเทศขาดประสิทธิภาพ

การวิเคราะห์ศักยภาพเพื่อประเมินสถานภาพการพัฒนาตำบลด้านผังเมือง

๑. จุดแข็ง (Strength : S)

- การคมนาคมทางบกสะดวก
- ความเป็นเอกภาพและอิสระในการทำงาน
- ผู้บริหารท้องถิ่นมีวิสัยทัศน์ และสามารถจัดงบประมาณแก้ไขปัญหาของประชาชนได้โดยตรง
- มีระบบโครงสร้างพื้นฐานที่ครอบคลุมพื้นที่ของเทศบาล
- เป็นสถานที่ท่องเที่ยว ซึ่งมีผลต่อการพัฒนาของเทศบาล

๒. จุดอ่อน (Weakness : W)

- สถานที่ราชการ องค์กรปกครองส่วนท้องถิ่น และอำเภอ อยู่ห่างกัน การติดต่อประสานงานเป็นไปได้ด้วยความลำบาก
- การเคลื่อนย้ายแรงงานอพยพเข้ามาทำงานในเขตเทศบาลส่งผลให้เกิดปัญหาชุมชนแออัด ขาดแคลนสาธารณสุขมูลฐาน มีแรงงานต่างด้าว

- ขาดเครื่องมือ เครื่องใช้ ที่ทันสมัยในการปฏิบัติงาน
 - ขาดการพัฒนาบุคลากรอย่างต่อเนื่อง
 - เกิดอุทกภัยในพื้นที่ตำบลพลาทุกปี
 - งบประมาณที่มีอยู่อย่างจำกัดไม่สามารถตอบสนองความต้องการปัจจัยพื้นฐานของ อปท. ได้อย่างเพียงพอ
 - การรวมกลุ่มของเกษตรกรยังไม่เข้มแข็ง
 - ขาดองค์ความรู้เพื่อการเรียนรู้ในการมีส่วนร่วมความยั่งยืนของขั้นตอนในการทำงาน ทำให้ไม่สามารถตอบสนองต่อความต้องการของประชาชนได้อย่างทันท่วงที
 - ขาดการแลกเปลี่ยนองค์ความรู้ และการประสานงานระหว่างเทศบาล และหน่วยงานอื่นในพื้นที่
 - ขาดความต่อเนื่องในการพัฒนา เนื่องจากได้รับผลกระทบจากสถานการณ์โรคระบาดไวรัสโควิด-๒๐๑๙
๓. โอกาส (Opportunity : O)

- มีโอกาสพัฒนาการสร้างสังคมเป็นเมืองน่าอยู่ เป็นแหล่งที่อยู่อาศัย ที่มีความสงบร่มรื่น
- เทคโนโลยีมีราคาถูกลง ทำให้เข้าถึงและนำเทคโนโลยีต่างๆ มาใช้ทำงานได้ง่าย
- ส่วนราชการต่าง ๆ ที่เกี่ยวข้องให้การสนับสนุนอย่างเต็มความสามารถ
- การส่งเสริมจากภาครัฐในเรื่องการลงทุนในด้านอุตสาหกรรม

๔. อุปสรรค (Threat : T)

๑. ในพื้นที่ยังมีปัญหาอาชญากรรม ปัญหายาเสพติดเนื่องจากความหลากหลายของประชากรที่เข้ามาทำงานในพื้นที่ส่งผลทำให้เกิดปัญหาเสพติดและอาชญากรรมเพิ่มขึ้น
๒. การขาดสถานที่กำจัดขยะมูลฝอย
๓. ความทันสมัยและกระแสวัฒนธรรมต่างชาติทำให้ประชาชนในท้องถิ่นลี้มรากฐานทางวัฒนธรรมที่มีอยู่และไปนิยมวัฒนธรรมการบริโภคมากขึ้น
๔. สภาพภูมิประเทศง่ายต่อการเกิดอุทกภัย และภัยธรรมชาติอื่น ๆ ส่งผลกระทบต่อโครงสร้างพื้นฐาน ขาดเสียมโทรมเร็วกว่าปกติ
๕. การถ่ายโอนภารกิจตามนโยบายการกระจายอำนาจไม่ได้ถ่ายโอนงบประมาณและ บุคลากรมาให้
๖. ได้รับการจัดสรรงบประมาณไม่เหมาะสมกับภารกิจที่ต้องดำเนินการตามอำนาจหน้าที่

การวิเคราะห์ศักยภาพเพื่อประเมินสถานภาพการพัฒนาตำบลด้านทรัพยากรธรรมชาติและ สิ่งแวดล้อม

๑. จุดแข็ง (Strength : S)

- มีทรัพยากรทางทะเลที่อุดมสมบูรณ์
- ผู้นำชุมชน/กลุ่มจิตอาสาจากกลุ่มต่าง ๆ ให้ความร่วมมือในการอนุรักษ์ทรัพยากรธรรมชาติและสิ่งแวดล้อม
- หน่วยราชการส่วนท้องถิ่นมีความพร้อมทางด้านบุคลากร

๒. จุดอ่อน (Weakness : W)

- ปัญหาทางด้านขยะมูลฝอยในทะเลซึ่งมาจากแหล่งอื่น ประชาชนขาดความรับผิดชอบและรู้เท่าไม่ถึงการณ์
- ขาดงบประมาณในการสนับสนุนด้านการพัฒนา อนุรักษ์ทรัพยากรธรรมชาติและสิ่งแวดล้อม ประชาชนขาดจิตสำนึกในการรักบ้านรักถิ่น รวมถึงนักท่องเที่ยวที่เข้ามาไม่ร่วมกันรักษาความสะอาด
- การกำจัดขยะของชุมชนยังไม่ถูกสุขลักษณะ

๓. โอกาส (Opportunity : O)

- รัฐบาลสนับสนุนการรณรงค์และส่งเสริมในการพัฒนา อนุรักษ์ทรัพยากรธรรมชาติและสิ่งแวดล้อมเพิ่มมากขึ้น
- องค์กรเอกชนร่วมมือกับประชาชนในพื้นที่ร่วมกันรณรงค์รักษาสิ่งแวดล้อม

๔. อุปสรรค (Threat : T)

- ขาดการสนับสนุนทางด้านงบประมาณอย่างเพียงพอ
- ขาดการประชาสัมพันธ์อย่างต่อเนื่อง
- นักท่องเที่ยวขาดจิตสำนึกในการรักษาความสะอาด

การวิเคราะห์ศักยภาพเพื่อประเมินสถานการณ์การพัฒนาตำบลด้านเทคโนโลยี

๑. จุดแข็ง (Strength : S)

- มีการพัฒนาระบบเทคโนโลยีสารสนเทศอยู่อย่างสม่ำเสมอ
- มีการจัดหา และปรับปรุงโครงสร้างระบบเทคโนโลยีสารสนเทศให้สอดคล้องกับหน่วยงานกำกับดูแลอยู่เสมอ

๒. จุดอ่อน (Weakness : W)

- งบประมาณในการพัฒนาระบบเทคโนโลยีสารสนเทศขององค์กรมีอย่างจำกัด
- การดำเนินการปรับปรุง แก้ไขระบบเทคโนโลยีสารสนเทศ ต้องอาศัยหน่วยงานภายนอกหรือเอกชน
- ขาดการพัฒนาการใช้เทคโนโลยีสารสนเทศ ด้านต่าง ๆ ขาดการฝึกอบรมเพิ่มประสิทธิภาพการทำงาน

๓. โอกาส (Opportunity : O)

- หน่วยงานผู้กำกับดูแล ให้การสนับสนุนด้านโปรแกรมการปฏิบัติงานอยู่เสมอ
- มีการสร้างความสัมพันธ์กับหน่วยงานอื่น เพื่อให้คำปรึกษาและแนะนำอยู่เสมอ

๔. อุปสรรค (Threat : T)

- เครือข่ายสัญญาณอินเทอร์เน็ตไม่เสถียร
- ระบบการดำเนินงานที่หน่วยงานผู้กำกับดูแล กำหนดให้ใช้ไม่สมบูรณ์
- การคุกคามของ Virus ที่มาจากระบบอินเทอร์เน็ต
- การพัฒนาระบบเทคโนโลยีสารสนเทศต้องใช้งบประมาณดำเนินการมาก
- การดำเนินการจัดหาครุภัณฑ์คอมพิวเตอร์มีความ ยุ่งยาก ลำบาก ต้องผ่านคณะกรรมการจัดหาระบบคอมพิวเตอร์ระดับจังหวัดก่อน ไม่ทันต่อการใช้งาน

การวิเคราะห์ศักยภาพเพื่อประเมินสถานภาพการพัฒนาตำบลด้านการท่องเที่ยว

๑. จุดแข็ง (Strength : S)

- มีพื้นที่ที่เอื้ออำนวยในการพัฒนาด้านแหล่งท่องเที่ยว
- มีทรัพยากรธรรมชาติที่สามารถนำมาเป็นวัตถุดิบในการผลิตสินค้าที่สดใหม่สามารถทำการแปรรูปให้เป็นจุดขายของแหล่งท่องเที่ยวได้
- มีการจัดตั้งอาสาสมัครป้องกันภัยฝ่ายพลเรือน สร้างความเชื่อมั่นให้แก่นักท่องเที่ยว
- การคมนาคมมีความสะดวก มีเส้นทางเชื่อมโยงสู่จังหวัดต่าง ๆ มีป้ายบอกทางที่สามารถเข้าถึงสถานที่ต่าง ๆ ได้อย่างปลอดภัย มีความได้เปรียบด้านสถานที่ตั้งสนามบินนานาชาติอุตะเถา และด้านโครงสร้างพื้นฐานและโลจิสติกส์ในการขับเคลื่อนเศรษฐกิจ

๒. จุดอ่อน (Weakness : W)

- ขาดขาดบางจุดมีคุณภาพด้อย สาเหตุเนื่องจากปัญหาขยะมูลฝอยและการบุกรุกที่สาธารณประโยชน์
- สิ่งอำนวยความสะดวกและบริการการท่องเที่ยวยังขาดการพัฒนาคุณภาพและ มาตรฐานบริการ การตรวจสอบมาตรฐานและคุณภาพร้านค้าริมทางไม่มีความสม่ำเสมอ
- ขาดงบประมาณในการสนับสนุนด้านการพัฒนาสถานที่ท่องเที่ยว - เทคโนโลยีสารสนเทศมีบทบาทน้อย ขาดการประชาสัมพันธ์เชิงรุก

๓. โอกาส (Opportunity : O)

- ทางด้านวัฒนธรรมมีประเพณีอันดีงาม เช่น ประเพณีวันไหลปลาในประเพณีสงกรานต์ การแข่งขันเรือพายตามประเพณีวันลอยกระทงลงทะเลแล้วัดปลา สามารถพัฒนาเป็นจุดขาย ของท้องถิ่นต่อไปได้ มีการจัดกิจกรรมต่าง ๆ เพื่อเป็นการประชาสัมพันธ์ขยายตลาดปลา
- มีการเข้ามาลงทุนก่อสร้างรีสอร์ท ที่พัก โรงแรม เพื่อรองรับนักท่องเที่ยวเพิ่มมากขึ้น

๔. อุปสรรค (Threat : T)

- ภาวะเศรษฐกิจมีผลต่อการท่องเที่ยว
- การประชาสัมพันธ์แหล่งท่องเที่ยวยังมีน้อย ทำให้นักท่องเที่ยวไม่รู้จักตลาดปลา
- ภาพลักษณ์การท่องเที่ยวขาดการจัดระเบียบอย่างจริงจัง
- ผู้ประกอบการ ร้านค้ายังขาดการทัศนคติด้านการบริการ
- พื้นที่ท่องเที่ยวข้างเคียงที่เป็นคู่แข่ง ซึ่งมีจุดขายในลักษณะเดียวกัน

๓.๒ การประเมินสถานการณ์สภาพแวดล้อมภายนอกที่เกี่ยวข้อง

วิเคราะห์ศักยภาพฯ จากปัจจัยภายนอกของเทศบาลตำบลพลา (Outside in)

โอกาส (Opportunity : O)

- ผู้นำของรัฐเห็นความสำคัญของการพัฒนาทรัพยากรมนุษย์
- มีโรงงานอุตสาหกรรมในพื้นที่ ทำให้ประชาชนมีรายได้นอกเหนือจากการเกษตร
- มีการกระจายอำนาจให้ท้องถิ่นเพิ่มมากขึ้น มีการถ่ายโอนภารกิจจากส่วนกลางสู่ ท้องถิ่นเพิ่มมากขึ้น
- การคมนาคมและการสื่อสารสะดวกครอบคลุมพื้นที่ และด้านโครงสร้างพื้นฐานและโลจิสติกส์ในการขับเคลื่อนเศรษฐกิจ
- รัฐให้การสนับสนุนท้องถิ่นในการบริหารจัดการ และแก้ไขปัญหาของท้องถิ่นในด้าน ต่าง ๆ อย่างต่อเนื่อง รวมถึงส่งเสริมการมีส่วนร่วมของประชาชนในการพัฒนาท้องถิ่น -มีระบบสารสนเทศที่ทันสมัยมากขึ้น
- สามารถบูรณาการการดำเนินงานตามนโยบายของท้องถิ่นในการเสริมสร้างศักยภาพของ ท้องถิ่น เข้ากับนโยบายต่าง ๆ ของหน่วยงานภาครัฐ และภาคเอกชน

อุปสรรค (Threat : T)

- การเติบโตทางด้านเศรษฐกิจของประเทศยังไม่มีความแน่นอน
- ภาวะเศรษฐกิจมีผลต่อการจัดหางบประมาณ งบประมาณจากส่วนกลางมีจำกัดต่อการส่งเสริมการท่องเที่ยว
- สินค้าอุปโภคบริโภคในท้องตลาดมีราคาสูงขึ้นในขณะที่ผลผลิตทางการเกษตรของ ชาวบ้านมีราคาต่ำลง
- การแก้ไขปัญหาที่ต้องขอความร่วมมือจากหน่วยงานอื่น บางครั้งมีความล่าช้าไม่ สามารถตอบสนองความต้องการให้กับประชาชนได้ทันเวลา ขาดการประสานงานอย่าง เป็นระบบ
- นโยบายด้านการเมือง การบริหาร และการกระจายอำนาจของรัฐบาลยังไม่แน่นอน
- ปัญหาด้านการเมืองทำให้เกิดความแตกแยกของประชาชน
- มีการอพยพย้ายถิ่นฐานเข้ามาอยู่ในพื้นที่ และมีการขยายตัวของประชากรอย่างรวดเร็ว ทำให้ไม่สามารถตอบสนองความต้องการของประชาชนได้อย่างทั่วถึง

การนำแผนพัฒนาท้องถิ่นไปสู่การปฏิบัติ

(๑) ยุทธศาสตร์การพัฒนาและแผนงาน

| ที่ | ยุทธศาสตร์ | ด้าน | แผนงาน | หน่วยงาน รับผิดชอบหลัก | หน่วยงาน สนับสนุน |
|-----|---|--|--|---|---|
| ๑ | การบริหารราชการให้มีประสิทธิภาพพัฒนาองค์กรตามหลักธรรมาภิบาล | ด้านบริหารทั่วไป ด้านการดำเนินงานอื่น | -แผนงานงบกลาง -แผนงานบริหารงานทั่วไป | สำนักปลัดเทศบาล สำนักปลัดเทศบาล กองคลัง | ทต.ปลา |
| ๒ | การพัฒนาคุณภาพชีวิตสังคม สร้างความเข้มแข็งให้ชุมชนตามหลักปรัชญาเศรษฐกิจพอเพียง | ด้านบริการ ชุมชนและสังคม | -แผนงานการรักษาความสงบภายใน -แผนงานสาธารณสุข -แผนงานสังคมสงเคราะห์ -แผนงานสร้างความเข้มแข็งของชุมชน | งานป้องกันและ เทศกิจ กองสาธารณสุข งานสังคมสงเคราะห์ งานพัฒนาชุมชน | -จ.ระยอง -อบจ.ระยอง -พัฒนาสังคม และความ มั่นคงของ มนุษย์ ทต.ปลา |
| ๓ | การพัฒนาความเป็นเลิศด้านการศึกษา ศาสนา ศิลปวัฒนธรรม การกีฬา และภูมิปัญญาท้องถิ่น วางแผนและส่งเสริมการท่องเที่ยว | ด้านบริการ ชุมชนและสังคม | -แผนงานการศึกษา -แผนงานการศาสนา วัฒนธรรม และนันทนาการ | กองการศึกษา กองการศึกษา สำนักปลัดเทศบาล | ทต.ปลา |
| ๔ | การพัฒนาด้านการเกษตรและบริหารจัดการทรัพยากรธรรมชาติ และสิ่งแวดล้อมอย่างยั่งยืน | ด้านการเศรษฐกิจ | แผนงานการเกษตร | งานพัฒนาชุมชน กองสาธารณสุขฯ กองช่าง | ทต.ปลา |
| ๕ | การพัฒนาโครงสร้างพื้นฐานทุกด้านอย่างสมดุลและยั่งยืน | ด้านการเศรษฐกิจ | แผนงานเคหะและชุมชน แผนงานอุตสาหกรรมและการโยธา | กองสาธารณสุข กองช่าง | -กรมส่งเสริม ฯ -อบจ. ระยอง ทต.ปลา |

✧ แบบ ผ.๐๑ บัญชีสรุปโครงการพัฒนา

บัญชีสรุปโครงการพัฒนา
 แผนพัฒนาท้องถิ่น (พ.ศ. ๒๕๖๖ - ๒๕๗๐)
 เทศบาลตำบลพลา อำเภอบ้านฉาง จังหวัดระยอง

| ยุทธศาสตร์การพัฒนา | ปี ๒๕๖๖ | | ปี ๒๕๖๗ | | ปี ๒๕๖๘ | | ปี ๒๕๖๙ | | ปี ๒๕๗๐ | | รวม ๕ ปี | |
|--|--------------|-------------------|--------------|-------------------|--------------|-------------------|--------------|-------------------|--------------|-------------------|--------------|-------------------|
| | จำนวนโครงการ | งบประมาณ (บาท) | จำนวนโครงการ | งบประมาณ (บาท) | จำนวนโครงการ | งบประมาณ (บาท) | จำนวนโครงการ | งบประมาณ (บาท) | จำนวนโครงการ | งบประมาณ (บาท) | จำนวนโครงการ | งบประมาณ (บาท) |
| ๑.การบริหารราชการให้มีประสิทธิภาพ พัฒนาองค์กรตามหลักธรรมาภิบาล | | | | | | | | | | | | |
| ๑.๑ แผนงานงบกกลาง | ๑๐ | ๑๖,๕๗๐,๐๐๐ | ๑๐ | ๑๖,๕๗๐,๐๐๐ | ๑๐ | ๑๖,๕๗๐,๐๐๐ | ๑๐ | ๑๖,๕๗๐,๐๐๐ | ๑๐ | ๑๖,๕๗๐,๐๐๐ | ๕๐ | ๘๒,๘๕๐,๐๐๐ |
| ๑.๒ แผนงานบริหารทั่วไป | ๑๕ | ๑,๔๑๕,๐๐๐ | ๑๕ | ๑,๔๑๕,๐๐๐ | ๑๕ | ๑,๔๑๕,๐๐๐ | ๑๕ | ๑,๔๑๕,๐๐๐ | ๑๕ | ๑,๔๑๕,๐๐๐ | ๗๕ | ๗,๐๗๕,๐๐๐ |
| รวม | ๒๕ | ๑๗,๙๘๕,๐๐๐ | ๒๕ | ๑๗,๙๘๕,๐๐๐ | ๒๕ | ๑๗,๙๘๕,๐๐๐ | ๒๕ | ๑๗,๙๘๕,๐๐๐ | ๒๕ | ๑๗,๙๘๕,๐๐๐ | ๑๒๕ | ๘๙,๙๒๕,๐๐๐ |
| ๒.การพัฒนาคุณภาพชีวิต สังคม สร้างความ เข้มแข็งให้ชุมชนตามหลักปรัชญาเศรษฐกิจ พอเพียง | | | | | | | | | | | | |
| ๒.๑ แผนงานการรักษาความสงบภายใน | ๙ | ๘๑๐,๐๐๐ | ๙ | ๘๑๐,๐๐๐ | ๙ | ๘๑๐,๐๐๐ | ๙ | ๘๑๐,๐๐๐ | ๙ | ๘๑๐,๐๐๐ | ๔๕ | ๔,๐๕๐,๐๐๐ |
| ๒.๒ แผนงานสาธารณสุข | ๑๓ | ๘๘๓,๒๐๐ | ๑๓ | ๘๘๓,๒๐๐ | ๑๓ | ๘๘๓,๒๐๐ | ๑๓ | ๘๘๓,๒๐๐ | ๑๓ | ๘๘๓,๒๐๐ | ๖๕ | ๕,๕๑๖,๐๐๐ |
| ๒.๓ แผนงานสังคมสงเคราะห์ | ๑๐ | ๔๙๕,๐๐๐ | ๑๐ | ๔๙๕,๐๐๐ | ๑๐ | ๔๙๕,๐๐๐ | ๑๐ | ๔๙๕,๐๐๐ | ๑๐ | ๔๙๕,๐๐๐ | ๕๐ | ๒,๔๗๕,๐๐๐ |
| ๒.๔ แผนงานสร้างความเข้มแข็งของชุมชน | ๑๑ | ๑,๓๗๐,๐๐๐ | ๑๑ | ๑,๓๗๐,๐๐๐ | ๑๑ | ๑,๓๗๐,๐๐๐ | ๑๑ | ๑,๓๗๐,๐๐๐ | ๑๑ | ๑,๓๗๐,๐๐๐ | ๕๕ | ๖,๘๕๐,๐๐๐ |
| รวม | ๔๓ | ๓,๕๕๘,๒๐๐ | ๔๓ | ๓,๕๕๘,๒๐๐ | ๔๓ | ๓,๕๕๘,๒๐๐ | ๔๓ | ๓,๕๕๘,๒๐๐ | ๔๓ | ๓,๕๕๘,๒๐๐ | ๒๑๕ | ๑๗,๗๙๑,๐๐๐ |

| ยุทธศาสตร์ | ปี ๒๕๖๖ | | ปี ๒๕๖๗ | | ปี ๒๕๖๘ | | ปี ๒๕๖๙ | | ปี ๒๕๗๐ | | รวม ๕ ปี | |
|--|--------------|--------------------|--------------|--------------------|--------------|-------------------|--------------|-------------------|--------------|-------------------|--------------|--------------------|
| | จำนวนโครงการ | งบประมาณ (บาท) | จำนวนโครงการ | งบประมาณ (บาท) | จำนวนโครงการ | งบประมาณ (บาท) | จำนวนโครงการ | งบประมาณ (บาท) | จำนวนโครงการ | งบประมาณ (บาท) | จำนวนโครงการ | งบประมาณ (บาท) |
| ๓.การพัฒนาความเป็นเลิศด้านการศึกษา ศาสนา ศิลปวัฒนธรรม การกีฬา และภูมิปัญญาท้องถิ่น วางแผนและส่งเสริมการท่องเที่ยว | | | | | | | | | | | | |
| ๓.๑ แผนงานการศึกษา | ๑๙ | ๖,๑๕๓,๐๐๐ | ๑๙ | ๖,๑๕๓,๐๐๐ | ๑๙ | ๖,๑๕๓,๐๐๐ | ๑๙ | ๖,๑๕๓,๐๐๐ | ๑๙ | ๖,๑๕๓,๐๐๐ | ๙๕ | ๓๐,๗๖๕,๐๐๐ |
| ๓.๒ แผนงานการศึกษา วัฒนธรรม และนันทนาการ | ๑๕ | ๑,๕๖๕,๐๐๐ | ๑๕ | ๑,๕๖๕,๐๐๐ | ๑๕ | ๑,๕๖๕,๐๐๐ | ๑๕ | ๑,๕๖๕,๐๐๐ | ๑๕ | ๑,๕๖๕,๐๐๐ | ๗๕ | ๗,๘๒๕,๐๐๐ |
| รวม | ๑๕ | ๑,๕๖๕,๐๐๐ | ๑๕ | ๑,๕๖๕,๐๐๐ | ๑๕ | ๑,๕๖๕,๐๐๐ | ๑๕ | ๑,๕๖๕,๐๐๐ | ๑๕ | ๑,๕๖๕,๐๐๐ | ๗๕ | ๗,๘๒๕,๐๐๐ |
| ๔.การพัฒนาด้านการเกษตร และบริหารจัดการทรัพยากรธรรมชาติ และสิ่งแวดล้อม อย่างยั่งยืน | | | | | | | | | | | | |
| ๔.๑ แผนงานการเกษตร | ๖ | ๗๗๐,๐๐๐ | ๖ | ๗๗๐,๐๐๐ | ๖ | ๗๗๐,๐๐๐ | ๖ | ๗๗๐,๐๐๐ | ๖ | ๗๗๐,๐๐๐ | ๓๐ | ๓,๘๕๐,๐๐๐ |
| รวม | ๖ | ๗๗๐,๐๐๐ | ๖ | ๗๗๐,๐๐๐ | ๖ | ๗๗๐,๐๐๐ | ๖ | ๗๗๐,๐๐๐ | ๖ | ๗๗๐,๐๐๐ | ๓๐ | ๓,๘๕๐,๐๐๐ |
| ๕.การพัฒนาโครงสร้างพื้นฐานทุกด้านอย่าง สมดุลและยั่งยืน | | | | | | | | | | | | |
| ๕.๑ แผนงานเคหะและชุมชน | ๓ | ๖,๙๕๐,๐๐๐ | ๒ | ๖,๖๐๐,๐๐๐ | ๒ | ๖,๖๐๐,๐๐๐ | ๒ | ๖,๖๐๐,๐๐๐ | ๒ | ๖,๖๐๐,๐๐๐ | ๑๓ | ๓๓,๓๕๐,๐๐๐ |
| ๕.๒ แผนงานอุตสาหกรรมและการโยธา | ๓๑ | ๑๒๑,๕๔๑,๖๐๐ | ๑๖ | ๑๐๕,๒๓๗,๘๐๐ | ๑๙ | ๒๘,๑๓๘,๘๐๐ | ๖ | ๕,๘๘๒,๐๐๐ | ๒ | ๑๑,๐๐๐,๐๐๐ | ๗๔ | ๒๗๐,๘๑๐,๒๐๐ |
| รวม | ๓๔ | ๑๒๘,๕๙๑,๖๐๐ | ๑๘ | ๑๑๑,๘๓๗,๘๐๐ | ๒๑ | ๓๔,๗๓๘,๘๐๐ | ๘ | ๑๒,๔๘๒,๐๐๐ | ๔ | ๑๗,๖๐๐,๐๐๐ | ๘๕ | ๓๐๕,๑๕๐,๒๐๐ |
| รวมทั้งสิ้น | ๑๒๓ | ๑๕๒,๓๖๙,๘๐๐ | ๑๐๗ | ๑๓๔,๗๑๖,๐๐๐ | ๑๑๐ | ๕๘,๖๑๗,๐๐๐ | ๔๗ | ๓๖,๓๖๐,๒๐๐ | ๘๓ | ๔๑,๔๗๘,๒๐๐ | ๕๓๐ | ๔๒๓,๕๔๑,๒๐๐ |

✳ แบบ ผ.๐๑/๑ บัญชีสรุปโครงการพัฒนา
ที่นำมาจากแผนพัฒนาหมู่บ้านและแผนชุมชน

บัญชีสรุปโครงการพัฒนา ที่นำมาจากแผนพัฒนาหมู่บ้านและแผนชุมชน
เทศบาลตำบลพลา อำเภอบ้านฉาง จังหวัดระยอง

| โครงการ พัฒนาที่นำมา จาก แผนพัฒนา หมู่บ้านและ แผนพัฒนา ชุมชน | ปี ๒๕๖๖ | | ปี ๒๕๖๗ | | ปี ๒๕๖๘ | | ปี ๒๕๖๙ | | ปี ๒๕๗๐ | | รวม ๕ ปี | |
|--|------------------|-------------------|------------------|-------------------|------------------|-------------------|------------------|-------------------|------------------|-------------------|------------------|-------------------|
| | จำนวน โครงการ | งบประมาณ (บาท) | จำนวน โครงการ | งบประมาณ (บาท) | จำนวน โครงการ | งบประมาณ (บาท) | จำนวน โครงการ | งบประมาณ (บาท) | จำนวน โครงการ | งบประมาณ (บาท) | จำนวน โครงการ | งบประมาณ (บาท) |
| ๘๕ | ๑๖๑,๘๓๐,๖๐๐ | ๖๗ | ๑๒๒,๙๙๐,๐๐๐ | ๖๕ | ๔๓,๕๓๒,๔๐๐ | ๕๗ | ๓๗,๘๑๐,๐๐๐ | ๕๒ | ๓๑,๐๑๐,๐๐๐ | ๓๒๖ | ๓๙๗,๑๗๓,๐๐๐ | |
| รวมทั้งสิ้น | ๘๕ | ๑๖๑,๘๓๐,๖๐๐ | ๖๗ | ๑๒๒,๙๙๐,๐๐๐ | ๖๕ | ๔๓,๕๓๒,๔๐๐ | ๕๗ | ๓๗,๘๑๐,๐๐๐ | ๕๒ | ๓๑,๐๑๐,๐๐๐ | ๓๒๖ | ๓๙๗,๑๗๓,๐๐๐ |

✳ แบบ ผ.๐๒ รายละเอียดโครงการพัฒนา

**รายละเอียดโครงการพัฒนา
แผนพัฒนาท้องถิ่น (พ.ศ. ๒๕๖๖ - ๒๕๗๐)
เทศบาลตำบลพลา อำเภอบ้านฉาง จังหวัดระยอง**

ยุทธศาสตร์การพัฒนาของ อปท.จังหวัด ที่ ๔ : การพัฒนาคุณภาพชีวิต สังคม การเมือง ตามหลักปรัชญาของเศรษฐกิจพอเพียง และการบริหารจัดการองค์กร

ยุทธศาสตร์จังหวัดระยอง ที่ ๕ : เสริมสร้างมาตรฐานการดำรงชีวิต และการมีส่วนร่วมของประชาชนตามหลักปรัชญาของเศรษฐกิจพอเพียง

ยุทธศาสตร์ที่ ๑ การบริหารราชการให้มีประสิทธิภาพพัฒนาองค์กรตามหลักธรรมาภิบาล

๑.๑ แผนงานงบกลาง

| ที่ | โครงการ/กิจกรรม | วัตถุประสงค์ | เป้าหมาย (ผลผลิตของโครงการ) | งบประมาณ | | | | | ตัวชี้วัด (KPI) | ผลลัพธ์ที่คาดว่าจะได้รับ | หน่วยงาน ที่รับผิดชอบหลัก |
|-----|-------------------------------|---|--------------------------------|---------------|---------------|---------------|---------------|---------------|-------------------------------------|---|------------------------------|
| | | | | ๒๕๖๖ (บาท) | ๒๕๖๗ (บาท) | ๒๕๖๘ (บาท) | ๒๕๖๙ (บาท) | ๒๕๗๐ (บาท) | | | |
| ๑ | ค่าชำระหนี้เงินต้น | เพื่อจ่ายเป็นค่าชำระหนี้เงินกู้ เงินทุนส่งเสริมกิจการเทศบาล เพื่อก่อสร้างอาคารสำนักงาน เทศบาลตำบลพลา พร้อม ครุภัณฑ์ ลงวันที่ ๑๒ ตุลาคม ๒๕๕๕ ตามหนังสือ ที่ มท ๐๘๐๘.๔/๓๔๗๘ ลว.๒๒ กันยายน ๒๕๖๓ | ค่าชำระหนี้เงินต้น | ๓,๓๐๐,๐๐๐ | ๓,๓๐๐,๐๐๐ | ๓,๓๐๐,๐๐๐ | ๓,๓๐๐,๐๐๐ | ๓,๓๐๐,๐๐๐ | ชำระหนี้ ได้ตาม กำหนด | เทศบาลตำบลพลา มี สถานที่ปฏิบัติงานอย่าง พอเพียงและปฏิบัติงาน ได้อย่างมีประสิทธิภาพ | กองคลัง |
| ๒ | ค่าชำระดอกเบี้ย | เพื่อจ่ายเป็นค่าชำระหนี้เงินกู้ เงินทุนส่งเสริมกิจการเทศบาล เพื่อก่อสร้างอาคารสำนักงาน เทศบาลตำบลพลา พร้อม ครุภัณฑ์ ลงวันที่ ๑๒ ตุลาคม ๒๕๕๕ ตามหนังสือ ที่ มท ๐๘๐๘.๔/๓๔๗๘ ลว.๒๒ กันยายน ๒๕๖๓ | ค่าชำระหนี้ดอกเบี้ย | ๓๕๐,๐๐๐ | ๓๕๐,๐๐๐ | ๓๕๐,๐๐๐ | ๓๕๐,๐๐๐ | ๓๕๐,๐๐๐ | ชำระหนี้ ได้ตาม กำหนด | เทศบาลตำบลพลา มี สถานที่ปฏิบัติงานอย่าง พอเพียงและปฏิบัติงาน ได้อย่างมีประสิทธิภาพ | กองคลัง |
| ๓ | เงินสมทบกองทุน ประกันสังคม | เพื่อจ่ายเป็นเงินสมทบเข้า กองทุนประกันสังคม ตาม พระราชบัญญัติ ประกันสังคม พ.ศ.๒๕๓๓ | พนักงานจ้างได้รับ สวัสดิการ | ๕๐๐,๐๐๐ | ๕๐๐,๐๐๐ | ๕๐๐,๐๐๐ | ๕๐๐,๐๐๐ | ๕๐๐,๐๐๐ | สวัสดิการ ตาม กฎหมาย กำหนด | พนักงานลูกจ้าง มี สวัสดิการตามกฎหมาย กำหนด | กองคลัง |

๑.๑ แผนงานงบกลาง

| ที่ | โครงการ/กิจกรรม | วัตถุประสงค์ | เป้าหมาย (ผลผลิตของโครงการ) | งบประมาณ | | | | | ตัวชี้วัด (KPI) | ผลลัพธ์ที่คาดว่าจะได้รับ | หน่วยงาน ที่รับผิดชอบหลัก |
|-----|------------------------------------|---|--|---------------|---------------|---------------|---------------|---------------|-------------------------|---|------------------------------|
| | | | | ๒๕๖๖ (บาท) | ๒๕๖๗ (บาท) | ๒๕๖๘ (บาท) | ๒๕๖๙ (บาท) | ๒๕๗๐ (บาท) | | | |
| ๔ | เงินสมทบกองทุนเงินทดแทน | เพื่อจ่ายเป็นเงินสมทบเข้ากองทุนทดแทน ตามพระราชบัญญัติประกันสังคม พ.ศ.๒๕๖๐ | พนักงานจ้างได้รับสวัสดิการ | ๓๐,๐๐๐ | ๓๐,๐๐๐ | ๓๐,๐๐๐ | ๓๐,๐๐๐ | ๓๐,๐๐๐ | สวัสดิการตามกฎหมายกำหนด | พนักงานลูกจ้าง มีสวัสดิการตามกฎหมายกำหนด | กองคลัง |
| ๕ | ค่าบำรุงสมาคมสันนิบาตแห่งประเทศไทย | เพื่อจ่ายเป็นค่าบำรุงสันนิบาตเทศบาลแห่งประเทศไทย | ค่าบำรุงสมาคมสันนิบาตแห่งประเทศไทยเป็นรายปี | ๒๕๐,๐๐๐ | ๒๕๐,๐๐๐ | ๒๕๐,๐๐๐ | ๒๕๐,๐๐๐ | ๒๕๐,๐๐๐ | ปีละ ๑ ครั้ง | ข้อบังคับสมาคมสันนิบาตแห่งประเทศไทย | กองคลัง |
| ๖ | เบี้ยยังชีพให้ผู้สูงอายุ | เพื่อยกระดับคุณภาพชีวิตของผู้สูงอายุในเขตตำบลพลา | ให้เบี้ยยังชีพแก่ผู้สูงอายุสามารถนำไปใช้ในการดำรงชีวิต | ๙,๐๐๐,๐๐๐ | ๙,๐๐๐,๐๐๐ | ๙,๐๐๐,๐๐๐ | ๙,๐๐๐,๐๐๐ | ๙,๐๐๐,๐๐๐ | ๑ โครงการ | ผู้สูงอายุ ผู้พิการและผู้ป่วยเอดส์ได้รับเบี้ยยังชีพเพื่อช่วยเหลือในการดำรงชีวิต | สังคมสงเคราะห์ |
| ๗ | เบี้ยยังชีพผู้พิการ | เพื่อยกระดับคุณภาพชีวิตของผู้พิการในเขตตำบลพลา | ให้เบี้ยยังชีพแก่ผู้พิการสามารถนำไปใช้ในการดำรงชีวิต | ๒,๕๐๐,๐๐๐ | ๒,๕๐๐,๐๐๐ | ๒,๕๐๐,๐๐๐ | ๒,๕๐๐,๐๐๐ | ๒,๕๐๐,๐๐๐ | ๑ โครงการ | ผู้สูงอายุ ผู้พิการและผู้ป่วยเอดส์ได้รับเบี้ยยังชีพเพื่อช่วยเหลือในการดำรงชีวิต | สังคมสงเคราะห์ |
| ๘ | เบี้ยยังชีพผู้ป่วยเอดส์ | เพื่อยกระดับคุณภาพชีวิตของผู้ป่วยเอดส์ในเขตตำบลพลา | ให้เบี้ยยังชีพแก่ผู้ป่วยเอดส์สามารถนำไปใช้ในการดำรงชีวิต | ๑๒๐,๐๐๐ | ๑๒๐,๐๐๐ | ๑๒๐,๐๐๐ | ๑๒๐,๐๐๐ | ๑๒๐,๐๐๐ | ๑ โครงการ | ผู้สูงอายุ ผู้พิการและผู้ป่วยเอดส์ได้รับเบี้ยยังชีพเพื่อช่วยเหลือในการดำรงชีวิต | สังคมสงเคราะห์ |

๑.๑ แผนงานงบกลาง

| ที่ | โครงการ/กิจกรรม | วัตถุประสงค์ | เป้าหมาย (ผลผลิตของโครงการ) | งบประมาณ | | | | | ตัวชี้วัด (KPI) | ผลลัพธ์ที่คาดว่าจะได้รับ | หน่วยงาน ที่รับผิดชอบหลัก |
|-----|---|---|--|---------------|---------------|---------------|---------------|---------------|--------------------|---|------------------------------|
| | | | | ๒๕๖๖ (บาท) | ๒๕๖๗ (บาท) | ๒๕๖๘ (บาท) | ๒๕๖๙ (บาท) | ๒๕๗๐ (บาท) | | | |
| ๙ | โครงการกองทุนหลักประกันสุขภาพ | สมทบเงินเข้ากองทุนหลักประกันสุขภาพระดับท้องถิ่น | สมทบไม่น้อยกว่าร้อยละ ๕๐ ของค่าบริการสาธารณสุขที่ได้รับจากกองทุนหลักประกันสุขภาพแห่งชาติ | ๓๐๐,๐๐๐ | ๓๐๐,๐๐๐ | ๓๐๐,๐๐๐ | ๓๐๐,๐๐๐ | ๓๐๐,๐๐๐ | ๑ กองทุน | ประชาชนมีคุณภาพชีวิตที่ดีขึ้น | กองสาธารณสุข |
| ๑๐ | เงินสนับสนุนโรงพยาบาลและหน่วยบริการสาธารณสุขขององค์กรปกครองส่วนท้องถิ่น | เพื่อจ่ายเป็นเงินสนับสนุนโรงพยาบาลและหน่วยบริการสาธารณสุขของเทศบาลตำบลปลา | เงินสนับสนุนโรงพยาบาลและหน่วยบริการสาธารณสุขขององค์กรปกครองส่วนท้องถิ่น | ๒๐๐,๐๐๐ | ๒๐๐,๐๐๐ | ๒๐๐,๐๐๐ | ๒๐๐,๐๐๐ | ๒๐๐,๐๐๐ | รพ.สต.ต.ปลา | ประชาชนได้รับบริการจาก รพ.สต.ต.ปลา เป็นไปอย่างมีประสิทธิภาพ | กองสาธารณสุข |
| รวม | ๑๐ | โครงการ | | ๑๖,๕๗๐,๐๐๐ | ๑๖,๕๗๐,๐๐๐ | ๑๖,๕๗๐,๐๐๐ | ๑๖,๕๗๐,๐๐๐ | ๑๖,๕๗๐,๐๐๐ | | | |

ยุทธศาสตร์การพัฒนาของ อปท.จังหวัด ที่ ๔ : การพัฒนาคุณภาพชีวิต สังคม การเมือง ตามหลักปรัชญาของเศรษฐกิจพอเพียง และการบริหารจัดการองค์กร

ยุทธศาสตร์จังหวัดระยอง ที่ ๕ : เสริมสร้างมาตรฐานการดำรงชีวิต และการมีส่วนร่วมของประชาชนตามหลักปรัชญาของเศรษฐกิจพอเพียง

ยุทธศาสตร์ที่ ๑ การบริหารราชการให้มีประสิทธิภาพพัฒนาองค์กรตามหลักธรรมาภิบาล

๑.๒ แผนงานบริหารทั่วไป

| ที่ | โครงการ/กิจกรรม | วัตถุประสงค์ | เป้าหมาย (ผลผลิตของโครงการ) | งบประมาณ | | | | | ตัวชี้วัด (KPI) | ผลลัพธ์ที่คาดว่าจะได้รับ | หน่วยงาน ที่รับผิดชอบหลัก |
|-----|--|--|--|---------------|---------------|---------------|---------------|---------------|--------------------|--|------------------------------|
| | | | | ๒๕๖๖ (บาท) | ๒๕๖๗ (บาท) | ๒๕๖๘ (บาท) | ๒๕๖๙ (บาท) | ๒๕๗๐ (บาท) | | | |
| ๑ | ค่าใช้จ่ายในการจัดทำกิจกรรมงานรัฐพิธี | เพื่อเป็นค่าใช้จ่ายในการจัดกิจกรรมของทางราชการ | ค่าใช้จ่ายในการจัดกิจกรรมและนโยบายแห่งรัฐของทางราชการ | ๓๕๐,๐๐๐ | ๓๕๐,๐๐๐ | ๓๕๐,๐๐๐ | ๓๕๐,๐๐๐ | ๓๕๐,๐๐๐ | ๑ โครงการ | เพิ่มประสิทธิภาพการบริหารจัดการของเทศบาล | สำนักปลัด |
| ๒ | โครงการปรับปรุงแผนที่ภาษีและทะเบียนทรัพย์สิน | เพื่อสำรวจพื้นที่และนำมาจัดทำแผนที่ภาษี เพื่อที่จะจัดเก็บภาษีได้มากขึ้น | จ้างสำรวจแผนที่ภาษีตำบลปลา | ๑๐๐,๐๐๐ | ๑๐๐,๐๐๐ | ๑๐๐,๐๐๐ | ๑๐๐,๐๐๐ | ๑๐๐,๐๐๐ | ๑ โครงการ | เพื่อเพิ่มศักยภาพในการจัดเก็บภาษี | กองคลัง |
| ๓ | โครงการจัดทำวารสารท้องถิ่น/ปฏิทินประจำปี | เพื่อเป็นการเผยแพร่ข้อมูลข่าวสารและผลการดำเนินงานให้ประชาชนได้รับทราบ | ประชาชนและหน่วยงานราชการต่าง ๆ ได้รับทราบข้อมูลข่าวสาร | ๑๐๐,๐๐๐ | ๑๐๐,๐๐๐ | ๑๐๐,๐๐๐ | ๑๐๐,๐๐๐ | ๑๐๐,๐๐๐ | ๑ โครงการ | ประชาชนได้รับข่าวสารเพิ่มมากขึ้นและได้รับทราบผลการดำเนินงานของเทศบาล | สำนักปลัด |
| ๔ | ค่าใช้จ่ายในการต่อและปรับปรุงเว็บไซต์ | เพื่อปรับปรุงและพัฒนาเว็บไซต์ให้ทันสมัยและรวดเร็ว | ปรับปรุงเว็บไซต์ www.pala.go.th | ๒๐,๐๐๐ | ๒๐,๐๐๐ | ๒๐,๐๐๐ | ๒๐,๐๐๐ | ๒๐,๐๐๐ | ๑ โครงการ | ประชาชนและผู้ที่เกี่ยวข้องได้รับข้อมูลที่ปัจจุบันมากขึ้น | สำนักปลัด |
| ๕ | โครงการเทศบาลใส่ใจกฎหมายใกล้ตัว | เพื่อส่งเสริมให้ประชาชนมีความรู้เกี่ยวกับกฎหมาย | บุคลากรของ อปท.และประชาชน | ๑๕,๐๐๐ | ๑๕,๐๐๐ | ๑๕,๐๐๐ | ๑๕,๐๐๐ | ๑๕,๐๐๐ | ๑ โครงการ | ประชาชนได้รับความรู้เกี่ยวกับกฎหมายสามารถนำไปใช้ในชีวิตประจำวันได้ | สำนักปลัด |
| ๖ | โครงการแผนการพัฒนาพนักงานเทศบาล | เพื่อพัฒนาศักยภาพของบุคลากรในการทำงาน มีกิจกรรมเพื่อสร้างความสัมพันธ์ระหว่างผู้ร่วมงานในองค์กร | พนักงานเทศบาล สมาชิกสภาฯ คณะผู้บริหารชุมชน | ๔๕,๐๐๐ | ๔๕,๐๐๐ | ๔๕,๐๐๐ | ๔๕,๐๐๐ | ๔๕,๐๐๐ | ๑ โครงการ | บุคลากรของเทศบาลตำบลปลามีคุณภาพในการทำงานเพิ่มขึ้น | สำนักปลัด |

ยุทธศาสตร์ที่ ๑ การบริหารราชการให้มีประสิทธิภาพพัฒนาองค์กรตามหลักธรรมาภิบาล

๑.๒ แผนงานบริหารทั่วไป

| ที่ | โครงการ/กิจกรรม | วัตถุประสงค์ | เป้าหมาย (ผลผลิตของโครงการ) | งบประมาณ | | | | | ตัวชี้วัด (KPI) | ผลลัพธ์ที่คาดว่าจะได้รับ | หน่วยงาน ที่รับผิดชอบหลัก |
|-----|---|---|---|---------------|---------------|---------------|---------------|---------------|-------------------------------|--|------------------------------|
| | | | | ๒๕๖๖ (บาท) | ๒๕๖๗ (บาท) | ๒๕๖๘ (บาท) | ๒๕๖๙ (บาท) | ๒๕๗๐ (บาท) | | | |
| ๗ | ค่าใช้จ่ายในการสำรวจและจัดเก็บข้อมูลจำเป็นเพื่อบริการสาธารณะ | เพื่อนำข้อมูลมาพัฒนาและดำเนินการทางบริการสาธารณะ | ในเขตพื้นที่ตำบลพลา | ๑๐,๐๐๐ | ๑๐,๐๐๐ | ๑๐,๐๐๐ | ๑๐,๐๐๐ | ๑๐,๐๐๐ | ๑ โครงการ | เทศบาลสามารถนำข้อมูลมาพัฒนาและบริการสาธารณะได้มากขึ้น | งานพัฒนา |
| ๘ | ค่าชดเชยค่าเสียหาย หรือค่าสินไหมทดแทน หรือเงินช่วยเหลือพนักงานเทศบาล ลูกจ้าง และพนักงานจ้างที่ต้องคดีอาญา | เพื่อจ่ายเป็นค่าชดเชยค่าเสียหาย หรือค่าสินไหมทดแทน หรือเงินช่วยเหลือพนักงานเทศบาล ลูกจ้าง และพนักงานจ้างที่ต้องคดีอาญา กรณีเกิดความเสียหายที่เกิดขึ้นกับบุคคลภายนอก เนื่องจากพนักงานเทศบาล ลูกจ้างและพนักงานจ้างกระทำผิดทางละเมิดต่อบุคคลภายนอก | เทศบาลตำบลพลา มีการรองรับเหตุที่อาจจะเกิดขึ้นหากมีการกระทำผิดทางละเมิด | ๕๐,๐๐๐ | ๕๐,๐๐๐ | ๕๐,๐๐๐ | ๕๐,๐๐๐ | ๕๐,๐๐๐ | ชดเชยค่าเสียหายแก่บุคคลภายนอก | เทศบาลตำบลพลา มีการรองรับเหตุที่อาจจะเกิดขึ้นหากมีการกระทำผิดทางละเมิด | สำนักงานเทศบาล |
| ๙ | โครงการจัดเก็บภาษีนอกสถานที่ | เพื่อเพิ่มประสิทธิภาพในการทำงานมากขึ้น | ในเขตพื้นที่ตำบลพลา | ๑๐,๐๐๐ | ๑๐,๐๐๐ | ๑๐,๐๐๐ | ๑๐,๐๐๐ | ๑๐,๐๐๐ | ๑ โครงการ | งานมีประสิทธิภาพมากขึ้น | กองคลัง |
| ๑๐ | โครงการบิ๊กลีนนิ่งเดีย | เพื่อส่งเสริมการทำความสะอาดบริเวณพื้นที่ชายทะเล | พื้นที่ติดชายทะเล ตำบลพลา | ๑๐,๐๐๐ | ๑๐,๐๐๐ | ๑๐,๐๐๐ | ๑๐,๐๐๐ | ๑๐,๐๐๐ | ๑ โครงการ | ชายหาดได้รับการดูแลให้สะอาดเพิ่มมากขึ้น | สำนักปลัด |
| ๑๑ | โครงการพัฒนาศักยภาพบุคลากรตำบลพลา | เพื่อพัฒนาศักยภาพของบุคลากรของตำบลพลา เพื่อนำมาพัฒนาและปรับใช้กับระบบการทำงาน | พนักงานเทศบาล สมาชิกสภาฯ ผู้บริหาร ผู้นำชุมชน กำนัน ผู้ใหญ่บ้าน ประชาชนทั่วไป | ๕๐๐,๐๐๐ | ๕๐๐,๐๐๐ | ๕๐๐,๐๐๐ | ๕๐๐,๐๐๐ | ๕๐๐,๐๐๐ | ๑ โครงการ | บุคลากรของ ทต. มีศักยภาพเพิ่มขึ้น | สำนักปลัด |

ยุทธศาสตร์ที่ ๑ การบริหารราชการให้มีประสิทธิภาพพัฒนาองค์กรตามหลักธรรมาภิบาล

๑.๒ แผนงานบริหารทั่วไป

| ที่ | โครงการ/กิจกรรม | วัตถุประสงค์ | เป้าหมาย (ผลผลิตของโครงการ) | งบประมาณ | | | | | ตัวชี้วัด (KPI) | ผลลัพธ์ที่คาดว่าจะได้รับ | หน่วยงาน ที่รับผิดชอบหลัก |
|-----|--|--|---|---------------|---------------|---------------|---------------|---------------|--------------------|--|------------------------------|
| | | | | ๒๕๖๖ (บาท) | ๒๕๖๗ (บาท) | ๒๕๖๘ (บาท) | ๒๕๖๙ (บาท) | ๒๕๗๐ (บาท) | | | |
| ๑๒ | โครงการอบรมศีลธรรมจริยธรรมของบุคลากร | เพื่อพัฒนาบุคลากรของหน่วยงานให้เป็นผู้มีศีลธรรมจริยธรรม | ผู้บริหาร สมาชิกสภา พนักงานเทศบาล ตำบลพลา | ๕๐,๐๐๐ | ๕๐,๐๐๐ | ๕๐,๐๐๐ | ๕๐,๐๐๐ | ๕๐,๐๐๐ | ๑ โครงการ | ผู้บริหาร สมาชิกสภาฯ และพนักงาน ลูกจ้าง มีจิตสาธารณะ มีศีลธรรม | สำนักปลัด |
| ๑๓ | โครงการศูนย์พระมหาชนก | ส่งเสริมให้ประชาชนมีความเข้าใจในหลักเศรษฐกิจพอเพียงตามแนวพระราชดำรินหลวง | เพื่อเป็นแหล่งเรียนรู้หลักเข้าใจในหลักเศรษฐกิจพอเพียงเศรษฐกิจพอเพียงตามแนวพระราชดำรินหลวง | ๕,๐๐๐ | ๕,๐๐๐ | ๕,๐๐๐ | ๕,๐๐๐ | ๕,๐๐๐ | ๑ โครงการ | ประชาชนมีความเข้าใจในแผนงานเศรษฐกิจพอเพียงและนำไปใช้ในการดำเนินชีวิต | สำนักปลัด |
| ๑๔ | โครงการจิตอาสาพัฒนาในโอกาสวันสำคัญของชาติไทย | ส่งเสริมให้ประชาชนมีจิตอาสาในการพัฒนาชาติ ในโอกาสวันสำคัญของชาติไทย | กิจกรรมตามที่กำหนด | ๑๐๐,๐๐๐ | ๑๐๐,๐๐๐ | ๑๐๐,๐๐๐ | ๑๐๐,๐๐๐ | ๑๐๐,๐๐๐ | โครงการตามที่กำหนด | ประชาชนมีส่วนร่วมในกิจกรรมจิตอาสาพัฒนาในโอกาสวันสำคัญของชาติไทย | สำนักปลัด |
| ๑๕ | โครงการจัดทำแผนพัฒนาท้องถิ่นเทศบาลตำบลพลา | เพื่อจัดให้มีการประชุมประชาคมการจัดทำแผนชุมชน แผนพัฒนาท้องถิ่น ฯลฯ | ชุมชน ๗ ชุมชน ในเขตเทศบาลตำบลพลา ฯลฯ | ๕๐,๐๐๐ | ๕๐,๐๐๐ | ๕๐,๐๐๐ | ๕๐,๐๐๐ | ๕๐,๐๐๐ | ๑ โครงการ | ชุมชนมีประสิทธิภาพในการจัดประชุมประชาคม | สำนักปลัด |
| รวม | ๑๕ | โครงการ | | ๑,๔๑๕,๐๐๐ | ๑,๔๑๕,๐๐๐ | ๑,๔๑๕,๐๐๐ | ๑,๔๑๕,๐๐๐ | ๑,๔๑๕,๐๐๐ | | | |

ยุทธศาสตร์การพัฒนาของ อปท.จังหวัด ที่ ๔ การพัฒนาคุณภาพชีวิต สังคม การเมือง ตามหลักปรัชญาของเศรษฐกิจพอเพียง และการบริหารจัดการองค์กร
ยุทธศาสตร์จังหวัดระยอง ประเด็นการพัฒนาที่ ๕ : เสริมสร้างมาตรฐานการดำรงชีวิต และการมีส่วนร่วมของประชาชนตามหลักปรัชญาของเศรษฐกิจพอเพียง

ยุทธศาสตร์ที่ ๒ การพัฒนาคุณภาพชีวิต สังคม สร้างความเข้มแข็งให้ชุมชนตามหลักปรัชญาเศรษฐกิจพอเพียง

๒.๑ แผนงานรักษาความสงบภายใน

| ที่ | โครงการ/กิจกรรม | วัตถุประสงค์ | เป้าหมาย (ผลผลิตของโครงการ) | งบประมาณ | | | | | ตัวชี้วัด (KPI) | ผลลัพธ์ที่คาดว่าจะได้รับ | หน่วยงาน ที่รับผิดชอบหลัก |
|-----|---|---|------------------------------------|---------------|---------------|---------------|---------------|---------------|--------------------|---|------------------------------|
| | | | | ๒๕๖๖ (บาท) | ๒๕๖๗ (บาท) | ๒๕๖๘ (บาท) | ๒๕๖๙ (บาท) | ๒๕๗๐ (บาท) | | | |
| ๑ | โครงการตั้งจุดตรวจและ แก้ไขปัญหาราจรช่วง เทศกาล | เพื่อความปลอดภัยและแก้ไข ปัญหาจราจรในพื้นที่ตำบลพลา | สมาชิก อปพร. พนักงาน เทศบาล ฯลฯ | ๗๐,๐๐๐ | ๗๐,๐๐๐ | ๗๐,๐๐๐ | ๗๐,๐๐๐ | ๗๐,๐๐๐ | ๑ โครงการ | ประชาชนได้รับการดูแล เพิ่มมากขึ้น | สำนักปลัด (ป้องกัน) |
| ๒ | โครงการฝึกอบรมเพิ่ม ศักยภาพของสมาชิกอปพร. เทศบาลตำบลพลา | เพื่อเป็นการทบทวนการฝึกให้ สมาชิก อปพร.มีความพร้อมอยู่ เสมอ | สมาชิก อปพร. ใน ตำบลพลาทุกคน | ๑๕๐,๐๐๐ | ๑๕๐,๐๐๐ | ๑๕๐,๐๐๐ | ๑๕๐,๐๐๐ | ๑๕๐,๐๐๐ | ๑ โครงการ | สมาชิก อปพร. มี ศักยภาพในการปฏิบัติ หน้าที่มากขึ้น | สำนักปลัด (ป้องกัน) |
| ๓ | โครงการให้ความรู้แก่ ประชาชนในการป้องกัน และบรรเทาสาธารณภัย | เพื่อให้ประชาชนได้รับความรู้ และรู้จักป้องกันตนเองในการ ป้องกันและบรรเทาสาธารณภัย | เด็ก เยาวชน และ ประชาชนทั่วไป | ๗๐,๐๐๐ | ๗๐,๐๐๐ | ๗๐,๐๐๐ | ๗๐,๐๐๐ | ๗๐,๐๐๐ | ๑ โครงการ | เด็ก เยาวชน และ ประชาชนทั่วไปรู้จัก ป้องกันตนเอง และ ระงับเหตุเบื้องต้นได้ | สำนักปลัด (ป้องกัน) |
| ๔ | โครงการชุมชนมีวินัย เคารพกฎจราจร | เพื่อให้เยาวชนและประชาชน ได้รับความรู้ และปฏิบัติตามกฎ จราจรอย่างถูกต้อง | เด็ก เยาวชน และ ประชาชนทั่วไป | ๗๐,๐๐๐ | ๗๐,๐๐๐ | ๗๐,๐๐๐ | ๗๐,๐๐๐ | ๗๐,๐๐๐ | ๑ โครงการ | เด็ก เยาวชน และ ประชาชนรู้จักกฎ จราจรและปฏิบัติได้ อย่างถูกต้องและเพิ่ม ความปลอดภัย | สำนักปลัด (ป้องกัน) |
| ๕ | โครงการป้องกันและแก้ไข ปัญหายาเสพติดของ เทศบาลตำบลพลา | เพื่อป้องกันและแก้ไขปัญหา เสพติดในพื้นที่ตำบลพลา | ประชาชนในพื้นที่ ตำบลพลา | ๑๐๐,๐๐๐ | ๑๐๐,๐๐๐ | ๑๐๐,๐๐๐ | ๑๐๐,๐๐๐ | ๑๐๐,๐๐๐ | ๑ โครงการ | ประชาชนห่างไกลจาก ยาเสพติดเพิ่มมากขึ้น | สำนักปลัด (ป้องกัน) |
| ๖ | โครงการหมู่บ้านสีขาว | เพื่อให้หมู่บ้านมีความสงบ ห่างไกลยาเสพติด | ประชาชนในพื้นที่ ตำบลพลา | ๕๐,๐๐๐ | ๕๐,๐๐๐ | ๕๐,๐๐๐ | ๕๐,๐๐๐ | ๕๐,๐๐๐ | ๑ โครงการ | เป็นหมู่บ้านที่ปลอดภัย ห่างไกลยาเสพติด | สำนักปลัด (ป้องกัน) |

ยุทธศาสตร์ที่ ๒ การพัฒนาคุณภาพชีวิต สังคม สร้างความเข้มแข็งให้ชุมชนตามหลักปรัชญาเศรษฐกิจพอเพียง

๒.๑ แผนงานรักษาความสงบภายใน

| ที่ | โครงการ/กิจกรรม | วัตถุประสงค์ | เป้าหมาย (ผลผลิตของโครงการ) | งบประมาณ | | | | | ตัวชี้วัด (KPI) | ผลลัพธ์ที่คาดว่าจะได้รับ | หน่วยงาน ที่รับผิดชอบหลัก |
|-----|--|---|---------------------------------------|---------------|---------------|---------------|---------------|---------------|--------------------|---|------------------------------|
| | | | | ๒๕๖๖ (บาท) | ๒๕๖๗ (บาท) | ๒๕๖๘ (บาท) | ๒๕๖๙ (บาท) | ๒๕๗๐ (บาท) | | | |
| ๗ | โครงการฝึกอบรมการป้องกันอัคคีภัย | เพื่อฝึกประชาชนให้พร้อมรับมือกับการเกิดอัคคีภัย | ประชาชนในพื้นที่ตำบลพลลา | ๑๐๐,๐๐๐ | ๑๐๐,๐๐๐ | ๑๐๐,๐๐๐ | ๑๐๐,๐๐๐ | ๑๐๐,๐๐๐ | ๑ โครงการ | ประชาชนรับมือกับภัยจากอัคคีภัยได้ดี | สำนักปลัด (ป้องกัน) |
| ๘ | โครงการอบรมสร้างทีมกู้ชีพกู้ภัยตำบลพลลา | เพื่อให้มีหน่วยงานที่สามารถช่วยเหลือประชาชนในการกู้ชีพกู้ภัยได้อย่างถูกต้อง | พนักงาน ข้าราชการ อปพร. ประชาชนทั่วไป | ๕๐,๐๐๐ | ๕๐,๐๐๐ | ๕๐,๐๐๐ | ๕๐,๐๐๐ | ๕๐,๐๐๐ | ๑ โครงการ | พนักงาน ข้าราชการ อปพร. ประชาชนทั่วไป มีความรู้ชีพกู้ภัยได้อย่างถูกต้อง | สำนักปลัด (ป้องกัน) |
| ๙ | โครงการฝึกอบรมชุดปฏิบัติการจิตอาสาภัยพิบัติฯ หลักสูตรทบทวน | สร้างบุคลากรที่มีความพร้อมในการปฏิบัติการจิตอาสาภัยพิบัติ | พนักงาน ข้าราชการ อปพร. ประชาชนทั่วไป | ๑๕๐,๐๐๐ | ๑๕๐,๐๐๐ | ๑๕๐,๐๐๐ | ๑๕๐,๐๐๐ | ๑๕๐,๐๐๐ | ๑ โครงการ | พนักงาน ข้าราชการ อปพร. ประชาชนทั่วไป มีความรู้ชีพกู้ภัยได้อย่างถูกต้อง | สำนักปลัด (ป้องกัน) |
| รวม | ๙ | โครงการ | - | ๘๑๐,๐๐๐ | ๘๑๐,๐๐๐ | ๘๑๐,๐๐๐ | ๘๑๐,๐๐๐ | ๘๑๐,๐๐๐ | | | |

ยุทธศาสตร์ที่ ๒ การพัฒนาคุณภาพชีวิต สังคม สร้างความเข้มแข็งให้ชุมชนตามหลักปรัชญาเศรษฐกิจพอเพียง

๒.๒ แผนงานสาธารณสุข

| ที่ | โครงการ/กิจกรรม | วัตถุประสงค์ | เป้าหมาย (ผลผลิตของโครงการ) | งบประมาณ | | | | | ตัวชี้วัด (KPI) | ผลลัพธ์ที่คาดว่าจะได้รับ | หน่วยงาน ที่รับผิดชอบหลัก |
|-----|--|---|--|---------------|---------------|---------------|---------------|---------------|--------------------|--|------------------------------|
| | | | | ๒๕๖๖ (บาท) | ๒๕๖๗ (บาท) | ๒๕๖๘ (บาท) | ๒๕๖๙ (บาท) | ๒๕๗๐ (บาท) | | | |
| ๑ | โครงการสำหรับขับเคลื่อนโครงการสัตว์ปลอดโรคคนปลอดภัยจากโรคพิษสุนัขบ้า | เพื่อเป็นการป้องกันและควบคุมโรคพิษสุนัขบ้าในพื้นที่ และควบคุมการขยายพันธุ์สัตว์ | ฉีดวัคซีนป้องกันโรคพิษสุนัขบ้า ให้กับสุนัขในพื้นที่ | ๗๐,๐๐๐ | ๗๐,๐๐๐ | ๗๐,๐๐๐ | ๗๐,๐๐๐ | ๗๐,๐๐๐ | ๑ โครงการ | สุนัขในพื้นที่ได้รับการดูแลและป้องกันโรคพิษสุนัขบ้าเพิ่มมากขึ้น | กองสาธารณสุข |
| ๒ | โครงการป้องกันและควบคุมโรคไข้เลือดออกและโรคชิก้า | เพื่อเป็นการป้องกันและควบคุมโรคไข้เลือดออกและโรคชิก้า | ประชาชนตำบลพลลา | ๕๐,๐๐๐ | ๕๐,๐๐๐ | ๕๐,๐๐๐ | ๕๐,๐๐๐ | ๕๐,๐๐๐ | ๑ โครงการ | ประชาชนในพื้นที่ได้รับการดูแลและป้องกันโรคไข้เลือดออกและโรคชิก้าเพิ่มมากขึ้น | สปสช. |
| ๓ | โครงการสุขาภิบาลอาหาร | เพื่อให้ความรู้และตรวจสุขาภิบาลอาหารในสถานประกอบการร้านและแผงลอยจำหน่าย | ร้านและแผงลอยจำหน่ายอาหารในพื้นที่ตำบลพลลา | ๕๐,๐๐๐ | ๕๐,๐๐๐ | ๕๐,๐๐๐ | ๕๐,๐๐๐ | ๕๐,๐๐๐ | ๑ โครงการ | เพื่อให้ประชาชนได้บริโภคอาหารที่สะอาด รสชาติอร่อย | กองสาธารณสุข |
| ๔ | โครงการด้านการส่งเสริมสุขภาพชุมชนตำบลพลลา | ส่งเสริมศักยภาพด้านการส่งเสริมสุขภาพชุมชนตำบลพลลา | บุคลากรด้านสาธารณสุขในพื้นที่ตำบลพลลา ผู้นำชุมชนและประชาชนทั่วไป ฯลฯ | ๒๐๐,๐๐๐ | ๒๐๐,๐๐๐ | ๒๐๐,๐๐๐ | ๒๐๐,๐๐๐ | ๒๐๐,๐๐๐ | ๑ โครงการ | งานด้านส่งเสริมสุขภาพได้รับการพัฒนา ศักยภาพเพิ่มมากขึ้น | กองสาธารณสุข |
| ๕ | โครงการป้องกันและควบคุมโรคเอดส์ | รณรงค์การป้องกันและควบคุมโรคเอดส์ | ประชาชนตำบลพลลา | ๕๐,๐๐๐ | ๕๐,๐๐๐ | ๕๐,๐๐๐ | ๕๐,๐๐๐ | ๕๐,๐๐๐ | ๑ โครงการ | ประชาชนมีความตระหนักในการป้องกันและควบคุมโรคเอดส์ | สปสช. |
| ๖ | โครงการส่งเสริมการออกกำลังกายภายในชุมชน | ประชาชนตำบลพลลา มีสุขภาพร่างกายที่แข็งแรง | ประชาชนตำบลพลลา | ๔๓,๒๐๐ | ๔๓,๒๐๐ | ๔๓,๒๐๐ | ๔๓,๒๐๐ | ๔๓,๒๐๐ | ๓๐ คน | ประชาชนมีสุขภาพที่แข็งแรง | สปสช. |
| ๗ | โครงการตรวจคุณภาพน้ำอุปโภคบริโภค | ประชาชนได้รับการดูแลเรื่องคุณภาพน้ำอุปโภคบริโภค | ทุกคนในตำบลพลลา | ๓๐,๐๐๐ | ๓๐,๐๐๐ | ๓๐,๐๐๐ | ๓๐,๐๐๐ | ๓๐,๐๐๐ | ๑ โครงการ | ประชาชนได้รับน้ำอุปโภคบริโภคที่ผ่านมาตรฐาน | กองสาธารณสุข |

ยุทธศาสตร์ที่ ๒ การพัฒนาคุณภาพชีวิต สังคม สร้างความเข้มแข็งให้ชุมชนตามหลักปรัชญาเศรษฐกิจพอเพียง

๒.๒ แผนงานสาธารณสุข

| ที่ | โครงการ/กิจกรรม | วัตถุประสงค์ | เป้าหมาย (ผลผลิตของโครงการ) | งบประมาณ | | | | | ตัวชี้วัด (KPI) | ผลลัพธ์ที่คาดว่าจะได้รับ | หน่วยงาน ที่รับผิดชอบหลัก |
|-----|------------------------------------|---|---|---------------|---------------|---------------|---------------|---------------|---------------------------|--|------------------------------|
| | | | | ๒๕๖๖ (บาท) | ๒๕๖๗ (บาท) | ๒๕๖๘ (บาท) | ๒๕๖๙ (บาท) | ๒๕๗๐ (บาท) | | | |
| ๘ | โครงการเสริมทักษะพัฒนาผู้ประกอบการ | เพื่อให้ความรู้ด้านสาธารณสุขแก่ผู้ประกอบการในเขตเทศบาลตำบลพลลา | ผู้ประกอบการในเขตเทศบาลตำบลพลลา | ๓๐,๐๐๐ | ๓๐,๐๐๐ | ๓๐,๐๐๐ | ๓๐,๐๐๐ | ๓๐,๐๐๐ | ร้อยละ ๓๐ ของผู้ประกอบการ | ผู้ประกอบการได้รับความรู้ด้านกฎหมายสาธารณสุข | กองสาธารณสุข |
| ๙ | โครงการบำบัดน้ำเสีย | เพื่อบำบัดน้ำเสียในชุมชน แหล่งน้ำในพื้นที่ตำบลพลามีความสะอาด | จัดทำตะแกรงกันขยะ กิจกรรมการบำบัดน้ำเสีย และป้องกันการเกิดน้ำเสีย | ๕๐,๐๐๐ | ๕๐,๐๐๐ | ๕๐,๐๐๐ | ๕๐,๐๐๐ | ๕๐,๐๐๐ | ๑ โครงการ | แหล่งน้ำสะอาดขึ้น | กองสาธารณสุข |
| ๑๐ | โครงการพระราชดำริด้านสาธารณสุข | หนังสือกรมส่งเสริมการปกครองท้องถิ่น ที่ มท ๐๘๐๘.๒/๑๓๖๘๙-๑๓๗๖๔ ลงวันที่ ๒ พฤศจิกายน ๒๕๖๐ ๑.๑ โครงการสืบสานพระราชปณิธานสมเด็จพระนางเจ้าสิริกิติ์ พระบรมราชินีนาถ พระบรมราชชนนีพันปีหลวง ๑.๒ การควบคุมการขาดสารไอโอดีนของสมเด็จพระเทพรัตนราชสุดาฯ สยามบรมราชกุมารี ๑.๓ การส่งเสริมโภชนาการและสุขภาพอนามัยแม่และเด็กของสมเด็จพระเทพรัตนราชสุดาฯ สยามบรมราชกุมารี | ชุมชน/หมู่บ้านในตำบลพลลา จำนวน ๗ ชุมชนๆละ ๒๐,๐๐๐ บาท | ๑๔๐,๐๐๐ | ๑๔๐,๐๐๐ | ๑๔๐,๐๐๐ | ๑๔๐,๐๐๐ | ๑๔๐,๐๐๐ | ๖ หมู่บ้าน ๗ ชุมชน | จัดทำโครงการตามพระราชดำริ จำนวนอย่างน้อย ๓ โครงการ | กองสาธารณสุข |

ยุทธศาสตร์ที่ ๒ การพัฒนาคุณภาพชีวิต สังคม สร้างความเข้มแข็งให้ชุมชนตามหลักปรัชญาเศรษฐกิจพอเพียง

๒.๒ แผนงานสาธารณสุข

| ที่ | โครงการ/กิจกรรม | วัตถุประสงค์ | เป้าหมาย (ผลผลิตของโครงการ) | งบประมาณ | | | | | ตัวชี้วัด (KPI) | ผลลัพธ์ที่คาดว่าจะได้รับ | หน่วยงาน ที่รับผิดชอบหลัก |
|-----|---|--|---|---------------|---------------|---------------|---------------|---------------|------------------------------------|--|------------------------------|
| | | | | ๒๕๖๖ (บาท) | ๒๕๖๗ (บาท) | ๒๕๖๘ (บาท) | ๒๕๖๙ (บาท) | ๒๕๗๐ (บาท) | | | |
| ๑๑ | โครงการปรับปรุงสถานที่ตั้งถึงขยะรวมภายในชุมชนพื้นที่ตำบลพลา | มีสถานที่ตั้งถึงขยะที่สวยงาม มีภูมิทัศน์ที่น่านมอง | ที่ตั้งถึงขยะในชุมชนตำบลพลา | ๕๐,๐๐๐ | ๕๐,๐๐๐ | ๕๐,๐๐๐ | ๕๐,๐๐๐ | ๕๐,๐๐๐ | มีสถานที่ตั้งถึงขยะที่สวยงาม | มีสถานที่ตั้งถึงขยะที่สวยงาม มีภูมิทัศน์ที่น่านมอง | กองสาธารณสุข |
| ๑๒ | โครงการช่วยเหลือประชาชนด้านการป้องกันและควบคุมโรคติดต่อ | การให้ความช่วยเหลือประชาชนด้านการป้องกันและควบคุมโรคติดต่อตามระเบียบกระทรวงมหาดไทยว่าด้วยค่าใช้จ่ายเพื่อช่วยเหลือประชาชนตามอำนาจหน้าที่ขององค์กรปกครองส่วนท้องถิ่น พ.ศ. ๒๕๖๐ | ดำเนินการหรือสนับสนุนให้มีการป้องกัน การควบคุม การแพร่ และการระงับการระบาดของโรคนั้น หรือสร้างภูมิคุ้มกันโรคให้กับผู้ที่มีภาวะเสี่ยง รวมทั้งการประชาสัมพันธ์องค์ความรู้เกี่ยวกับโรคติดต่อการช่วยเหลือหน่วยงานของรัฐและเอกชนให้เกิดการปฏิบัติตามนโยบายและแผนการเฝ้าระวังป้องกัน และควบคุมโรคติดต่อ | ๑๐๐,๐๐๐ | ๑๐๐,๐๐๐ | ๑๐๐,๐๐๐ | ๑๐๐,๐๐๐ | ๑๐๐,๐๐๐ | ช่วยเหลือประชาชนเพิ่มขึ้นร้อยละ ๘๐ | สามารถช่วยเหลือประชาชนด้านการป้องกันและควบคุมโรคติดต่อ | กองสาธารณสุข |
| ๑๓ | โครงการถนนกินได้ปลอดภัยไร้สารพิษ | เพื่อให้ชุมชนหรือชาวบ้านตำบลพลา ได้มีถนนที่สามารถปลูกพืชผักไว้ทานและปลอดภัยไร้สารพิษ | เพื่อจ่ายเป็นค่าวัสดุอุปกรณ์ในการจัดกิจกรรม | ๒๐,๐๐๐ | ๒๐,๐๐๐ | ๒๐,๐๐๐ | ๒๐,๐๐๐ | ๒๐,๐๐๐ | ๑ โครงการ | ชุมชนหรือชาวบ้านตำบลพลา ได้มีถนนที่สามารถปลูกพืชผักไว้ทานและปลอดภัยไร้สารพิษ | กองสาธารณสุข |
| รวม | ๑๓ | โครงการ | - | ๘๘๓,๒๐๐ | ๘๘๓,๒๐๐ | ๘๘๓,๒๐๐ | ๘๘๓,๒๐๐ | ๘๘๓,๒๐๐ | | | |

ยุทธศาสตร์ที่ ๒ การพัฒนาคุณภาพชีวิต สังคม สร้างความเข้มแข็งให้ชุมชนตามหลักปรัชญาเศรษฐกิจพอเพียง

๒.๓ แผนงานสังคมสงเคราะห์

| ที่ | โครงการ/กิจกรรม | วัตถุประสงค์ | เป้าหมาย (ผลผลิตของโครงการ) | งบประมาณ | | | | | ตัวชี้วัด (KPI) | ผลลัพธ์ที่คาดว่าจะได้รับ | หน่วยงาน ที่รับผิดชอบหลัก |
|-----|---|--|--|---------------|---------------|---------------|---------------|---------------|--------------------------------|--|------------------------------|
| | | | | ๒๕๖๖ (บาท) | ๒๕๖๗ (บาท) | ๒๕๖๘ (บาท) | ๒๕๖๙ (บาท) | ๒๕๗๐ (บาท) | | | |
| ๑ | โครงการกิจกรรมศูนย์พัฒนาครอบครัว | - เพื่อสร้างโอกาสให้ชุมชนมีส่วนร่วมในการพัฒนาสถาบันครอบครัว - เพื่อสร้างความเข้มแข็งของชุมชนและแก้ไขปัญหาสังคมอย่างยั่งยืน | - ศูนย์พัฒนาครอบครัวในชุมชนพลา โครงการ/กิจกรรมที่เกี่ยวข้อง | ๓๐,๐๐๐ | ๓๐,๐๐๐ | ๓๐,๐๐๐ | ๓๐,๐๐๐ | ๓๐,๐๐๐ | ๑ โครงการ | - ประชาชนมีส่วนร่วมในการพัฒนาสถาบันครอบครัว - ลดปัญหาสังคมอย่างยั่งยืน | สังคม สงเคราะห์ |
| ๒ | โครงการสายใยรัก | เพื่อเป็นการสร้างสานสัมพันธ์ให้แก่สมาชิกครอบครัว | ประชาชนในพื้นที่ตำบลพลา | ๒๐,๐๐๐ | ๒๐,๐๐๐ | ๒๐,๐๐๐ | ๒๐,๐๐๐ | ๒๐,๐๐๐ | ๒๐ ครอบครัว | บุคคลในครอบครัวได้มีกิจกรรมร่วมกันอย่างมีความสุข | สังคม สงเคราะห์ |
| ๓ | โครงการผู้สูงวัยสดใสใจสุขภาพ | เพื่อส่งเสริมคุณภาพชีวิตผู้สูงอายุ | ผู้สูงอายุในตำบลพลา ฯลฯ | ๒๐,๐๐๐ | ๒๐,๐๐๐ | ๒๐,๐๐๐ | ๒๐,๐๐๐ | ๒๐,๐๐๐ | ร้อยละ ๓๐ ของ ผู้สูงอายุ | ผู้สูงอายุมีกิจกรรมทำเพิ่มมากขึ้น | สังคม สงเคราะห์ |
| ๔ | โครงการรณรงค์ยุติความรุนแรงต่อเด็กและสตรี | เพื่อลดปัญหาความรุนแรงต่อเด็กและสตรี | ประชาชนทั่วไป | ๓๐,๐๐๐ | ๓๐,๐๐๐ | ๓๐,๐๐๐ | ๓๐,๐๐๐ | ๓๐,๐๐๐ | ๑ โครงการ | ปัญหาความรุนแรงต่อเด็กและสตรีมีน้อยลง | สังคม สงเคราะห์ |
| ๕ | โครงการเพิ่มศักยภาพแกนนำเด็กและเยาวชน | เพื่อเพิ่มศักยภาพให้กับเด็กและเยาวชน | แกนนำเด็กและเยาวชนในตำบลพลา | ๒๐,๐๐๐ | ๒๐,๐๐๐ | ๒๐,๐๐๐ | ๒๐,๐๐๐ | ๒๐,๐๐๐ | ๑ โครงการ | เด็กและเยาวชนมีศักยภาพมากขึ้น | สังคม สงเคราะห์ |
| ๖ | โครงการส่งเสริมกิจกรรมชมรมคนพิการ | เพื่อส่งเสริมให้คนพิการได้มีกิจกรรม สร้างทัศนคติที่ดีให้แก่คนพิการ | กลุ่มคนพิการในเขตตำบลพลา | ๓๐,๐๐๐ | ๓๐,๐๐๐ | ๓๐,๐๐๐ | ๓๐,๐๐๐ | ๓๐,๐๐๐ | ๑ โครงการ | ผู้พิการมีจิตใจที่ดี มีทัศนคติที่ดี | สังคม สงเคราะห์ |
| ๗ | โครงการนักสังคมสงเคราะห์น้อย | เพื่อส่งเสริมให้เด็กและเยาวชนรวมพลังสร้างกิจกรรมเพื่อชุมชน | เด็กและเยาวชนในตำบลพลา | ๓๐,๐๐๐ | ๓๐,๐๐๐ | ๓๐,๐๐๐ | ๓๐,๐๐๐ | ๓๐,๐๐๐ | ๑ โครงการ | เด็กและเยาวชนมีจิตใจสำนึกที่ดี มีกิจกรรมเพื่อประโยชน์ของชุมชน | สังคม สงเคราะห์ |
| ๘ | โครงการส่งเสริมความเข้าใจการรับเบี้ยยังชีพทุกประเภท | เพื่อความเข้าใจให้กับประชาชน | ประชาชนในพื้นที่ตำบลพลา | ๑๕,๐๐๐ | ๑๕,๐๐๐ | ๑๕,๐๐๐ | ๑๕,๐๐๐ | ๑๕,๐๐๐ | ๑ โครงการ | ประชาชนมีความเข้าใจเพิ่มขึ้น | สังคม สงเคราะห์ |

ยุทธศาสตร์ที่ ๒ การพัฒนาคุณภาพชีวิต สังคม สร้างความเข้มแข็งให้ชุมชนตามหลักปรัชญาเศรษฐกิจพอเพียง

๒.๓ แผนงานสังคมสงเคราะห์

| ที่ | โครงการ/กิจกรรม | วัตถุประสงค์ | เป้าหมาย (ผลผลิตของโครงการ) | งบประมาณ | | | | | ตัวชี้วัด (KPI) | ผลลัพธ์ที่คาดว่าจะได้รับ | หน่วยงาน ที่รับผิดชอบหลัก |
|-----|---|--|--|---------------|---------------|---------------|---------------|---------------|------------------------------------|--|------------------------------|
| | | | | ๒๕๖๖ (บาท) | ๒๕๖๗ (บาท) | ๒๕๖๘ (บาท) | ๒๕๖๙ (บาท) | ๒๕๗๐ (บาท) | | | |
| ๙ | โครงการสนับสนุนกิจกรรมชมรมผู้สูงอายุ | เพื่อส่งเสริมให้ผู้สูงอายุมีกิจกรรมทำในเวลาว่าง | ผู้สูงอายุในเขตพื้นที่ตำบลพลา | ๒๐๐,๐๐๐ | ๒๐๐,๐๐๐ | ๒๐๐,๐๐๐ | ๒๐๐,๐๐๐ | ๒๐๐,๐๐๐ | ๑ โครงการ | ผู้สูงอายุมีความสุขมากขึ้น | สังคมสงเคราะห์ |
| ๑๐ | โครงการช่วยเหลือประชาชนด้านการส่งเสริมและพัฒนาคุณภาพชีวิต | การให้ความช่วยเหลือประชาชนด้านการส่งเสริมและพัฒนาคุณภาพชีวิต | ประชาชนที่ประสงค์ขอรับความช่วยเหลือ ยื่นลงทะเบียนเพื่อขอรับความช่วยเหลือต่อองค์กรปกครองส่วนท้องถิ่นเพื่อเสนอคณะกรรมการตามข้อ ๙ "ตามระเบียบกระทรวงมหาดไทยว่าด้วยค่าใช้จ่ายเพื่อช่วยเหลือประชาชนตามอำนาจหน้าที่ขององค์กรปกครองส่วนท้องถิ่นพ.ศ. ๒๕๖๐" | ๑๐๐,๐๐๐ | ๑๐๐,๐๐๐ | ๑๐๐,๐๐๐ | ๑๐๐,๐๐๐ | ๑๐๐,๐๐๐ | ช่วยเหลือประชาชนเพิ่มขึ้นร้อยละ ๘๐ | สามารถช่วยเหลือประชาชนด้านการส่งเสริมและพัฒนาคุณภาพชีวิต | สังคมสงเคราะห์ |
| รวม | ๑๐ | โครงการ | - | ๔๙๕,๐๐๐ | ๔๙๕,๐๐๐ | ๔๙๕,๐๐๐ | ๔๙๕,๐๐๐ | ๔๙๕,๐๐๐ | | | |

ยุทธศาสตร์ที่ ๒ การพัฒนาคุณภาพชีวิต สังคม สร้างความเข้มแข็งให้ชุมชนตามหลักปรัชญาเศรษฐกิจพอเพียง

๒.๔ แผนงานสร้างความเข้มแข็งของชุมชน

| ที่ | โครงการ/กิจกรรม | วัตถุประสงค์ | เป้าหมาย (ผลผลิตของโครงการ) | งบประมาณ | | | | | ตัวชี้วัด (KPI) | ผลลัพธ์ที่คาดว่าจะได้รับ | หน่วยงาน ที่รับผิดชอบหลัก |
|-----|--|--|--|---------------|---------------|---------------|---------------|---------------|--------------------|---|------------------------------|
| | | | | ๒๕๖๖ (บาท) | ๒๕๖๗ (บาท) | ๒๕๖๘ (บาท) | ๒๕๖๙ (บาท) | ๒๕๗๐ (บาท) | | | |
| ๑ | โครงการฝึกอาชีพตามหลักปรัชญาเศรษฐกิจพอเพียง | เพื่อส่งเสริมให้ประชาชนมีความรู้และดำเนินชีวิตตามแนวปรัชญาเศรษฐกิจพอเพียง | ประชาชนประกอบอาชีพตามหลักปรัชญาเศรษฐกิจพอเพียงภายในชุมชน | ๓๐,๐๐๐ | ๓๐,๐๐๐ | ๓๐,๐๐๐ | ๓๐,๐๐๐ | ๓๐,๐๐๐ | ๑ โครงการ | ประชาชนในชุมชนมีอาชีพการเรียนรู้ในการดำเนินชีวิตตามแนวปรัชญาเศรษฐกิจพอเพียง | พัฒนาชุมชน |
| ๒ | โครงการเสริมสร้างการเรียนรู้ตามรอยพ่อหลวง | เพื่อส่งเสริมให้ประชาชนมีความรู้และดำเนินชีวิตตามแนวปรัชญาเศรษฐกิจพอเพียง ตามหนังสือ รย ๕๑๐๐๓.๓/๒๔๑ ลว. ๑๓ หมู่ที่๓.๕๙ | ประชาชนเรียนรู้หลักเศรษฐกิจพอเพียงตามพระราชดำริ สอนนโยบายของรัฐบาลลดเวลาเรียน เพิ่มเวลารู้ | ๓๐๐,๐๐๐ | ๓๐๐,๐๐๐ | ๓๐๐,๐๐๐ | ๓๐๐,๐๐๐ | ๓๐๐,๐๐๐ | ๑ โครงการ | ประชาชนในชุมชนมีอาชีพการเรียนรู้ในการดำเนินชีวิตตามแนวปรัชญาเศรษฐกิจพอเพียง | พัฒนาชุมชน |
| ๓ | โครงการส่งเสริมอาชีพกลุ่มสตรีเยาวชน และประชาชนในพื้นที่ตำบลพลา | เพื่อส่งเสริมกลุ่มอาชีพและวิสาหกิจชุมชนมีความรู้มากขึ้น | กลุ่มสตรี เยาวชน ผู้สูงอายุและประชาชนทั่วไป | ๗๐,๐๐๐ | ๗๐,๐๐๐ | ๗๐,๐๐๐ | ๗๐,๐๐๐ | ๗๐,๐๐๐ | ๑ โครงการ | ประชาชนและกลุ่มผู้สนใจรายได้เพิ่มขึ้น | พัฒนาชุมชน |
| ๔ | โครงการส่งเสริมอาชีพกลุ่มคนพิการ | เพื่อส่งเสริมให้คนพิการได้มีอาชีพสร้างรายได้เพิ่มขึ้น | กลุ่มคนพิการในเขตตำบลพลา | ๒๐,๐๐๐ | ๒๐,๐๐๐ | ๒๐,๐๐๐ | ๒๐,๐๐๐ | ๒๐,๐๐๐ | ร้อยละ ๓๐ คนพิการ | ผู้พิการมีอาชีพทำเพิ่มมากขึ้น | พัฒนาชุมชน |
| ๕ | โครงการพัฒนาบทบาทสตรีตำบลพลา | เพื่อส่งเสริมด้านการพัฒนาสตรีในตำบลพลา | สตรีตำบลพลา | ๓๐,๐๐๐ | ๓๐,๐๐๐ | ๓๐,๐๐๐ | ๓๐,๐๐๐ | ๓๐,๐๐๐ | ๕๐ คน | สตรีมีบทบาทในด้านต่างๆเพิ่มมากขึ้น | พัฒนาชุมชน |
| ๖ | โครงการเพิ่มศักยภาพกลุ่มสตรีตำบลพลา | เพื่อส่งเสริมด้านการพัฒนาสตรีในตำบลพลา | กลุ่มสตรีตำบลพลา | ๘๐,๐๐๐ | ๘๐,๐๐๐ | ๘๐,๐๐๐ | ๘๐,๐๐๐ | ๘๐,๐๐๐ | ๕๐ คน | กลุ่มสตรีมีศักยภาพในด้านต่างๆเพิ่มมากขึ้น | พัฒนาชุมชน |
| ๗ | โครงการอบรมให้ความรู้เกี่ยวกับแผนชุมชน | เพื่อพัฒนาความรู้ให้กับคณะกรรมการชุมชน | คณะกรรมการชุมชน ประชาชนผู้สนใจ ฯลฯ | ๑๐๐,๐๐๐ | ๑๐๐,๐๐๐ | ๑๐๐,๐๐๐ | ๑๐๐,๐๐๐ | ๑๐๐,๐๐๐ | ๑ โครงการ | คณะกรรมการชุมชนนำแบบอย่างมาพัฒนาตนเอง | พัฒนาชุมชน |

ยุทธศาสตร์ที่ ๒ การพัฒนาคุณภาพชีวิต สังคม สร้างความเข้มแข็งให้ชุมชนตามหลักปรัชญาเศรษฐกิจพอเพียง

๒.๔ แผนงานสร้างความเข้มแข็งของชุมชน

| ที่ | โครงการ/กิจกรรม | วัตถุประสงค์ | เป้าหมาย (ผลผลิตของโครงการ) | งบประมาณ | | | | | ตัวชี้วัด (KPI) | ผลลัพธ์ที่คาดว่าจะได้รับ | หน่วยงาน ที่รับผิดชอบหลัก |
|-----|--|---|---|---------------|---------------|---------------|---------------|---------------|------------------------------------|---|------------------------------|
| | | | | ๒๕๖๖ (บาท) | ๒๕๖๗ (บาท) | ๒๕๖๘ (บาท) | ๒๕๖๙ (บาท) | ๒๕๗๐ (บาท) | | | |
| ๘ | โครงการเพิ่มศักยภาพผู้นำชุมชนตำบลพลา | เพื่อเพิ่มประสิทธิภาพการทำงานของผู้นำชุมชนในการพัฒนาท้องถิ่น | ผู้บริหาร กำนัน ผู้ใหญ่บ้าน ประธานชุมชน คณะกรรมการชุมชน และผู้นำท้องถิ่นต่างๆ ประชาชน | ๖๐๐,๐๐๐ | ๖๐๐,๐๐๐ | ๖๐๐,๐๐๐ | ๖๐๐,๐๐๐ | ๖๐๐,๐๐๐ | ๑ โครงการ | ผู้นำชุมชนนำความรู้และประสบการณ์ที่ได้มาพัฒนาท้องถิ่น | พัฒนาชุมชน |
| ๙ | โครงการเวทีชาวบ้าน | ประชาชนชาวตำบลพลาได้แสดงความคิดเห็น แสดงความต้องการ ความเดือดร้อน แจ้งข่าวสาร ออกความคิดเห็นในการพัฒนาชุมชน | คณะกรรมการชุมชน ผู้นำชุมชน/ประชาชนในตำบลพลา | ๓๐,๐๐๐ | ๓๐,๐๐๐ | ๓๐,๐๐๐ | ๓๐,๐๐๐ | ๓๐,๐๐๐ | ๑ โครงการ | คณะกรรมการชุมชนและผู้นำชุมชน ประชาชนดำเนินงานในแนวทางเดียวกัน | พัฒนาชุมชน |
| ๑๐ | โครงการสร้างทีมงานสตรีเพื่อชุมชน | เพื่อส่งเสริมด้านการพัฒนาสตรีในตำบลพลา | สตรีตำบลพลา | ๑๐,๐๐๐ | ๑๐,๐๐๐ | ๑๐,๐๐๐ | ๑๐,๐๐๐ | ๑๐,๐๐๐ | ๕๐ คน | ส่งเสริมคุณภาพสตรีตำบลพลา เพื่อพัฒนาชุมชนตำบลพลา | พัฒนาชุมชน |
| ๑๑ | โครงการช่วยเหลือประชาชนด้านการให้ความช่วยเหลือเกษตรกรผู้มีรายได้น้อย | การให้ความช่วยเหลือประชาชนด้านการให้ความช่วยเหลือเกษตรกรผู้มีรายได้น้อย | ประชาชนที่ประสงค์ขอรับความช่วยเหลือ ยื่นลงทะเบียนเพื่อขอรับความช่วยเหลือต่อองค์กรปกครองส่วนท้องถิ่นเพื่อเสนอคณะกรรมการตามข้อ ๙ "ตามระเบียบกระทรวงมหาดไทยว่าด้วยค่าใช้จ่ายเพื่อช่วยเหลือประชาชนตามอำนาจหน้าที่ขององค์กรปกครองส่วนท้องถิ่น พ.ศ. ๒๕๖๐" | ๑๐๐,๐๐๐ | ๑๐๐,๐๐๐ | ๑๐๐,๐๐๐ | ๑๐๐,๐๐๐ | ๑๐๐,๐๐๐ | ช่วยเหลือประชาชนเพิ่มขึ้นร้อยละ ๘๐ | สามารถช่วยเหลือประชาชนด้านการให้ความช่วยเหลือเกษตรกรผู้มีรายได้น้อย | พัฒนาชุมชน |
| รวม | ๑๑ | โครงการ | - | ๑,๓๗๐,๐๐๐ | ๑,๓๗๐,๐๐๐ | ๑,๓๗๐,๐๐๐ | ๑,๓๗๐,๐๐๐ | ๑,๓๗๐,๐๐๐ | | | |

ยุทธศาสตร์การพัฒนาของ อปท.จังหวัด ที่ ๑ การพัฒนาความเป็นเลิศด้านการศึกษา ศาสนา ศิลปวัฒนธรรม ภูมิปัญญาท้องถิ่นและการกีฬา

ยุทธศาสตร์การพัฒนาของ อปท.จังหวัด ที่ ๒ การพัฒนาและส่งเสริมการท่องเที่ยว เชิงอนุรักษ์อย่างสมดุลและยั่งยืน

ยุทธศาสตร์จังหวัดระยอง ประเด็นการพัฒนาที่ ๒ : พัฒนาศักยภาพการท่องเที่ยวให้เติบโตควบคู่กับภาคการเกษตรและอุตสาหกรรมอย่างมีคุณภาพและยั่งยืน

ยุทธศาสตร์จังหวัดระยอง ประเด็นการพัฒนาที่ ๕ : เสริมสร้างมาตรฐานการดำรงชีวิต และการมีส่วนร่วมของประชาชนตามหลักปรัชญาเศรษฐกิจพอเพียง

ยุทธศาสตร์ที่ ๓ การพัฒนาความเป็นเลิศด้านการศึกษา ศาสนา ศิลปวัฒนธรรม การกีฬาและภูมิปัญญาท้องถิ่น วางแผนและส่งเสริมการท่องเที่ยว

๓.๑ แผนงานการศึกษา

| ที่ | โครงการ/กิจกรรม | วัตถุประสงค์ | เป้าหมาย (ผลผลิตของโครงการ) | งบประมาณ | | | | | ตัวชี้วัด (KPI) | ผลลัพธ์ที่คาดว่าจะได้รับ | หน่วยงาน ที่รับผิดชอบหลัก |
|-----|---|---|---|---------------|---------------|---------------|---------------|---------------|----------------------------------|--|------------------------------|
| | | | | ๒๕๖๖ (บาท) | ๒๕๖๗ (บาท) | ๒๕๖๘ (บาท) | ๒๕๖๙ (บาท) | ๒๕๗๐ (บาท) | | | |
| ๑ | โครงการส่งเสริมเยาวชน รักษ์ถิ่น | เพื่อให้เด็กและเยาวชนตระหนัก ถึงความสำคัญและเอกลักษณ์ ของท้องถิ่น | เด็กและเยาวชน ประชาชนผู้สนใจ | ๑๐,๐๐๐ | ๑๐,๐๐๐ | ๑๐,๐๐๐ | ๑๐,๐๐๐ | ๑๐,๐๐๐ | ๑ โครงการ | เด็ก เยาวชน และ ประชาชนเกิดความ ภูมิใจในท้องถิ่น | กอง การศึกษา |
| ๒ | โครงการถนนเด็กเดินสู่ อาเซียน | เพื่อสร้างเสริมความพร้อมใน ด้านความรู้และทักษะด้านต่างๆ เพื่อรองรับประชาคมเศรษฐกิจ อาเซียน | เด็กและเยาวชน ประชาชนผู้สนใจ | ๓๐,๐๐๐ | ๓๐,๐๐๐ | ๓๐,๐๐๐ | ๓๐,๐๐๐ | ๓๐,๐๐๐ | ๑ โครงการ | มีพื้นที่ในการแสดงออก อย่างเหมาะสมและมี พัฒนาการสมวัย | กอง การศึกษา |
| ๓ | โครงการศูนย์เรียนรู้สู่ชุมชน | เพื่อให้ชุมชนได้มีศูนย์เรียนรู้ทาง วิชาการเพื่อรองรับประชาคม เศรษฐกิจอาเซียน | เด็กและเยาวชน ประชาชนผู้สนใจ | ๓๐,๐๐๐ | ๓๐,๐๐๐ | ๓๐,๐๐๐ | ๓๐,๐๐๐ | ๓๐,๐๐๐ | ๑ โครงการ | ทำบับลพลา มีศูนย์ เรียนรู้ทางวิชาการ | กอง การศึกษา |
| ๔ | โครงการฝึกอบรม สัมมนา และศึกษาดูงานของครูและ บุคลากรทางการศึกษา | เพื่อพัฒนาศักยภาพครู และ บุคลากรทางการศึกษาให้มี คุณภาพ | ครู บุคลากรทางการ ศึกษาและคณะกรรมการ ศูนย์ฯ | ๑๐๐,๐๐๐ | ๑๐๐,๐๐๐ | ๑๐๐,๐๐๐ | ๑๐๐,๐๐๐ | ๑๐๐,๐๐๐ | ๑ โครงการ | ครู บุคลากรทางการ ศึกษาได้รับการพัฒนา ศักยภาพเพิ่มขึ้น | กอง การศึกษา |
| ๕ | โครงการสนับสนุน ค่าใช้จ่ายการบริหาร สถานศึกษา | เพื่อสนับสนุนค่าใช้จ่ายการ บริหารสถานศึกษา เงินรายหัว เงินอาหารกลางวัน ค่า พัฒนาการจัดการศึกษา เงิน ปัจจัยพื้นฐานนักเรียนยากจนค่า หนังสือเรียน ค่าอุปกรณ์การ เรียน ค่าเครื่องแบบนักเรียน ค่ากิจกรรมพัฒนาผู้เรียน ค่าอาหารกลางวัน ศพด. | เด็กนักเรียนตามหนังสือ ชักซ้อมการตั้ง งบประมาณทางการศึกษา | ๑,๐๐๐,๐๐๐ | ๑,๐๐๐,๐๐๐ | ๑,๐๐๐,๐๐๐ | ๑,๐๐๐,๐๐๐ | ๑,๐๐๐,๐๐๐ | นักเรียน ร้อยละ ๑๐๐ ได้รับ | เด็กนักเรียนได้รับการ สนับสนุนการศึกษาขั้น พื้นฐาน | กอง การศึกษา |

ยุทธศาสตร์ที่ ๓ การพัฒนาความเป็นเลิศด้านการศึกษา ศาสนา ศิลปวัฒนธรรม การกีฬาและภูมิปัญญาท้องถิ่น วางแผนและส่งเสริมการท่องเที่ยว

๓.๑ แผนงานการศึกษา

| ที่ | โครงการ/กิจกรรม | วัตถุประสงค์ | เป้าหมาย (ผลผลิตของโครงการ) | งบประมาณ | | | | | ตัวชี้วัด (KPI) | ผลลัพธ์ที่คาดว่าจะได้รับ | หน่วยงาน ที่รับผิดชอบหลัก |
|-----|---|---|--|---------------|---------------|---------------|---------------|---------------|---------------------------------------|---|------------------------------|
| | | | | ๒๕๖๖ (บาท) | ๒๕๖๗ (บาท) | ๒๕๖๘ (บาท) | ๒๕๖๙ (บาท) | ๒๕๗๐ (บาท) | | | |
| ๖ | โครงการจัดซื้ออาหารเสริม (นม) ให้กับโรงเรียนในพื้นที่ตำบลพลา และให้กับศูนย์พัฒนาเด็กเล็ก | เพื่อสร้างสุขภาพพลานามัยให้กับเด็กนักเรียน และเด็กเล็ก | นักเรียนได้รับสารอาหารครบถ้วน ประโยชน์ต่อร่างกาย | ๑,๕๐๐,๐๐๐ | ๑,๕๐๐,๐๐๐ | ๑,๕๐๐,๐๐๐ | ๑,๕๐๐,๐๐๐ | ๑,๕๐๐,๐๐๐ | นักเรียนและเด็กเล็กทุกคนได้ดื่มนม | เด็กนักเรียนและเด็กเล็กมีสุขภาพพลานามัยสมบูรณ์ แข็งแรง | กองการศึกษา |
| ๗ | โครงการสนับสนุนค่าใช้จ่ายการบริหารสถานศึกษาอุดหนุนโครงการอาหารกลางวันให้กับโรงเรียนในพื้นที่ตำบลพลา | เพื่อให้เด็กเรียนมีอาหารกลางวันรับประทานโดยไม่เสียค่าใช้จ่าย ได้รับสารอาหารครบ ๕ หมู่ | เด็กนักเรียนมีอาหารกลางวันรับประทานครบทุกคน | ๓,๐๕๐,๐๐๐ | ๓,๐๕๐,๐๐๐ | ๓,๐๕๐,๐๐๐ | ๓,๐๕๐,๐๐๐ | ๓,๐๕๐,๐๐๐ | นักเรียนร้อยละ ๑๐๐ รับประทานอาหารเช้า | เด็กนักเรียนมีสุขภาพพลานามัยสมบูรณ์ แข็งแรง รับประทานอาหารเช้าที่มีประโยชน์ ถูกหลักโภชนาการ | กองการศึกษา |
| ๘ | โครงการสวดยอดเยาวชนตำบลพลา | เพื่อส่งเสริมให้เด็กมีความกล้าแสดงออก และตั้งความสามารถให้เด่นชัดขึ้น | นักเรียนศูนย์พัฒนาเด็กเล็กตำบลพลา | ๕,๐๐๐ | ๕,๐๐๐ | ๕,๐๐๐ | ๕,๐๐๐ | ๕,๐๐๐ | ๑ โครงการ | เด็กมีความกล้าแสดงออก และตั้งความสามารถให้เด่นชัดขึ้น | กองการศึกษา |
| ๙ | โครงการอนุรักษ์แหล่งเรียนรู้ทางประวัติศาสตร์ตำบลพลา | เพื่อส่งเสริมสนับสนุนให้มีแหล่งเรียนรู้ทางประวัติศาสตร์ | นักเรียนศูนย์พัฒนาเด็กเล็กตำบลพลา | ๒๐๐,๐๐๐ | ๒๐๐,๐๐๐ | ๒๐๐,๐๐๐ | ๒๐๐,๐๐๐ | ๒๐๐,๐๐๐ | ๑ โครงการ | มีแหล่งเรียนรู้ทางประวัติศาสตร์ | กองการศึกษา |
| ๑๐ | โครงการรับสมัครนักเรียนของสถานศึกษาในสังกัด ทต.ตำบลพลา | เพื่อให้สามารถรับสมัครเด็กเข้าศึกษาที่สถานศึกษาในสังกัดเทศบาลตำบลพลา | ศพต.๒ แห่ง | ๓,๐๐๐ | ๓,๐๐๐ | ๓,๐๐๐ | ๓,๐๐๐ | ๓,๐๐๐ | รับสมัครนักเรียนตำบลพลา | สามารถรับสมัครเด็กเข้าศึกษาที่สถานศึกษาในสังกัด ทต.ตำบลพลา | กองการศึกษา |

ยุทธศาสตร์ที่ ๓ การพัฒนาความเป็นเลิศด้านการศึกษา ศาสนา ศิลปวัฒนธรรม การกีฬาและภูมิปัญญาท้องถิ่น วางแผนและส่งเสริมการท่องเที่ยว

๓.๑ แผนงานการศึกษา

| ที่ | โครงการ/กิจกรรม | วัตถุประสงค์ | เป้าหมาย (ผลผลิตของโครงการ) | งบประมาณ | | | | | ตัวชี้วัด (KPI) | ผลลัพธ์ที่คาดว่าจะได้รับ | หน่วยงาน ที่รับผิดชอบหลัก |
|-----|--|---|--------------------------------|---------------|---------------|---------------|---------------|---------------|-----------------------|---|------------------------------|
| | | | | ๒๕๖๖ (บาท) | ๒๕๖๗ (บาท) | ๒๕๖๘ (บาท) | ๒๕๖๙ (บาท) | ๒๕๗๐ (บาท) | | | |
| ๑๑ | โครงการปรับปรุงและพัฒนาหลักสูตรสถานศึกษา | เพื่อให้สถานศึกษามีหลักสูตรที่เหมาะสมกับสถานการณ์ปัจจุบัน และสอดคล้องกับมาตรฐานการศึกษาแห่งชาติและท้องถิ่น | ๑ หลักสูตร/ปี | ๕,๐๐๐ | ๕,๐๐๐ | ๕,๐๐๐ | ๕,๐๐๐ | ๕,๐๐๐ | ๑ หลักสูตร/ปี | สถานศึกษามีหลักสูตรที่เหมาะสมกับสถานการณ์ปัจจุบัน และสอดคล้องกับมาตรฐานการศึกษาแห่งชาติและท้องถิ่น | กองการศึกษา |
| ๑๒ | โครงการติดตาม นิเทศ และประเมินภายใน ของ ศูนย์พัฒนาเด็กเล็กในสังกัดเทศบาลตำบลพลลา | เพื่อเป็นการติดตาม แนะนำ และประเมินภายใน เป็นการส่งเสริมพัฒนาการของเด็กทั้ง ๔ ด้าน เหมาะสมกับวัยของเด็กนักเรียน ภายในศูนย์พัฒนาเด็กเล็กในสังกัดเทศบาลตำบลพลลา | ศพด. ๒ แห่ง | ๕,๐๐๐ | ๕,๐๐๐ | ๕,๐๐๐ | ๕,๐๐๐ | ๕,๐๐๐ | ศพด. ๒ แห่ง | ศูนย์พัฒนาเด็กเล็กได้รับการติดตามแนะนำ และประเมินภายใน เป็นการส่งเสริมพัฒนาการของเด็กทั้ง ๔ ด้าน เหมาะสมกับวัยของเด็กนักเรียน ภายในศพด.ในสังกัด | กองการศึกษา |
| ๑๓ | โครงการพัฒนาผู้ประกอบวิชาชีพครูในสังกัด | เพื่อพัฒนาศักยภาพครู และเพิ่มทักษะการประกอบวิชาชีพครู | ครูในสังกัด | ๑๐,๐๐๐ | ๑๐,๐๐๐ | ๑๐,๐๐๐ | ๑๐,๐๐๐ | ๑๐,๐๐๐ | ครูในสังกัด เทศบาล | ครูในสังกัดได้รับการพัฒนาศักยภาพครู และเพิ่มทักษะการประกอบวิชาชีพครู | กองการศึกษา |
| ๑๔ | โครงการจัดระบบข้อมูลพื้นฐานของคณะกรรมการสถานศึกษา | เพื่อให้มีระบบข้อมูลขั้นพื้นฐานของคณะกรรมการสถานศึกษาในสังกัดเทศบาลตำบลพลลา | ศพด.๒แห่ง | ๑๐,๐๐๐ | ๑๐,๐๐๐ | ๑๐,๐๐๐ | ๑๐,๐๐๐ | ๑๐,๐๐๐ | ศพด. ๒ แห่ง | มีข้อมูลคณะกรรมการสถานศึกษาอย่างเป็นระบบ | กองการศึกษา |
| ๑๕ | โครงการพัฒนาศักยภาพของคณะกรรมการสถานศึกษา | เพื่อส่งเสริมสนับสนุนให้คณะกรรมการศูนย์พัฒนาเด็กเล็กมีความรู้และบทบาทหน้าที่ความรับผิดชอบ | ศพด. ๒ แห่ง | ๑๕๐,๐๐๐ | ๑๕๐,๐๐๐ | ๑๕๐,๐๐๐ | ๑๕๐,๐๐๐ | ๑๕๐,๐๐๐ | ศพด. ๒ แห่ง | คณะกรรมการสถานศึกษาในสังกัดรับรู้บทบาทหน้าที่ความรับผิดชอบ | กองการศึกษา |

ยุทธศาสตร์ที่ ๓ การพัฒนาความเป็นเลิศด้านการศึกษา ศาสนา ศิลปวัฒนธรรม การกีฬาและภูมิปัญญาท้องถิ่น วางแผนและส่งเสริมการท่องเที่ยว

๓.๑ แผนงานการศึกษา

| ที่ | โครงการ/กิจกรรม | วัตถุประสงค์ | เป้าหมาย (ผลผลิตของโครงการ) | งบประมาณ | | | | | ตัวชี้วัด (KPI) | ผลลัพธ์ที่คาดว่าจะได้รับ | หน่วยงาน ที่รับผิดชอบหลัก |
|-----|----------------------------------|--|--------------------------------|---------------|---------------|---------------|---------------|---------------|--------------------|--|------------------------------|
| | | | | ๒๕๖๖ (บาท) | ๒๕๖๗ (บาท) | ๒๕๖๘ (บาท) | ๒๕๖๙ (บาท) | ๒๕๗๐ (บาท) | | | |
| ๑๖ | โครงการจัดตั้งศูนย์เยาวชนตำบลพลา | เพื่อเป็นการส่งเสริม สนับสนุนให้มีการรวมกลุ่มและจัดตั้งศูนย์เยาวชนตำบลพลา | จัดตั้งศูนย์เยาวชนตำบลพลา | ๓๐,๐๐๐ | ๓๐,๐๐๐ | ๓๐,๐๐๐ | ๓๐,๐๐๐ | ๓๐,๐๐๐ | ๑ แห่ง | มีศูนย์เยาวชนตำบลพลา | กองการศึกษา |
| ๑๗ | โครงการผู้เฒ่าผู้เยาว์เรียน | เพื่อสร้างเสริมให้เยาวชนได้รับรู้ถึงวัฒนธรรม ประเพณี ท้องถิ่นตำบลพลา | เด็กและเยาวชน ตำบลพลา | ๕,๐๐๐ | ๕,๐๐๐ | ๕,๐๐๐ | ๕,๐๐๐ | ๕,๐๐๐ | ๑ โครงการ | เด็ก เยาวชน ได้เรียนวัฒนธรรม ประเพณี ท้องถิ่นตำบลพลา | กองการศึกษา |
| ๑๘ | โครงการสวนครัวตัวจิ๋ว | เพื่อสร้างเสริมประสบการณ์ให้เยาวชนได้ปลูกผัก ได้ทำสวนครัว | เด็กและเยาวชน ตำบลพลา | ๕,๐๐๐ | ๕,๐๐๐ | ๕,๐๐๐ | ๕,๐๐๐ | ๕,๐๐๐ | ๑ โครงการ | เด็ก เยาวชน ได้เรียนการเพาะปลูกพืชพันธุ์ รับประทานในครัวเรือน | กองการศึกษา |
| ๑๙ | โครงการตามรอยพ่ออย่างพอเพียง | เพื่อให้เด็ก เยาวชนและประชาชนได้นำคำสอนของรัชกาลที่ ๙ มาใช้ชีวิตในการดำรงชีวิต | เด็กและเยาวชน ตำบลพลา | ๑๐,๐๐๐ | ๑๐,๐๐๐ | ๑๐,๐๐๐ | ๑๐,๐๐๐ | ๑๐,๐๐๐ | ๑๐๐ คน | เด็ก เยาวชนและประชาชน สามารถน้อมนำคำสอนของรัชกาลที่ ๙ มาใช้ชีวิตในการดำรงชีวิตเพื่อเกิดความสุข | กองการศึกษา |
| รวม | ๑๙ | โครงการ | | ๖,๑๕๓,๐๐๐ | ๖,๑๕๓,๐๐๐ | ๖,๑๕๓,๐๐๐ | ๖,๑๕๓,๐๐๐ | ๖,๑๕๓,๐๐๐ | | | |

ยุทธศาสตร์ที่ ๓ การพัฒนาความเป็นเลิศด้านการศึกษา ศาสนา ศิลปวัฒนธรรม การกีฬาและภูมิปัญญาท้องถิ่น วางแผนและส่งเสริมการท่องเที่ยว

๓.๒ แผนงานศาสนา วัฒนธรรมและนันทนาการ

| ที่ | โครงการ/กิจกรรม | วัตถุประสงค์ | เป้าหมาย (ผลผลิตของโครงการ) | งบประมาณ | | | | | ตัวชี้วัด (KPI) | ผลลัพธ์ที่คาดว่าจะได้รับ | หน่วยงาน ที่รับผิดชอบหลัก |
|-----|--|---|---|---------------|---------------|---------------|---------------|---------------|--------------------|--|------------------------------|
| | | | | ๒๕๖๖ (บาท) | ๒๕๖๗ (บาท) | ๒๕๖๘ (บาท) | ๒๕๖๙ (บาท) | ๒๕๗๐ (บาท) | | | |
| ๑ | โครงการแข่งขันกีฬาเยาวชนและประชาชน | เพื่อเป็นการส่งเสริมการเล่นกีฬาประเภทต่างๆให้กับเยาวชนและประชาชนได้ออกกำลังกาย เช่น กีฬาพื้นบ้าน กีฬาชายหาด กีฬาอนุบาล กีฬาระหว่าง อบท. เพื่อเชื่อมความสัมพันธ์ | เด็ก เยาวชนและประชาชน | ๒๐๐,๐๐๐ | ๒๐๐,๐๐๐ | ๒๐๐,๐๐๐ | ๒๐๐,๐๐๐ | ๒๐๐,๐๐๐ | ๑ โครงการ | เด็ก เยาวชนและประชาชนมีสุขภาพแข็งแรงและหันมาสนใจการเล่นกีฬาเพิ่มมากขึ้นท่ามกลางอาสาสมัคร | กองการศึกษา |
| ๒ | โครงการพัฒนาทักษะทางด้านกีฬาให้กับเยาวชน | เพื่อส่งเสริมให้เยาวชนได้มีทักษะการเล่นกีฬาฟุตบอลที่ถูกต้อง | เยาวชนในพื้นที่ตำบลพลา | ๓๐,๐๐๐ | ๓๐,๐๐๐ | ๓๐,๐๐๐ | ๓๐,๐๐๐ | ๓๐,๐๐๐ | เยาวชน ๕๐ คน | เยาวชนมีทักษะการเล่นกีฬาเบื้องต้นและได้ใช้เวลาว่างให้เกิดประโยชน์ | กองการศึกษา |
| ๓ | โครงการแข่งขันเรือพายประเพณีตำบลพลา | เป็นการส่งเสริมการออกกำลังกาย และอนุรักษ์กีฬาพื้นบ้านของตำบลพลาและส่งเสริมความสัมพันธ์ให้กับชุมชน | เยาวชนและประชาชนตำบลพลา | ๗๐,๐๐๐ | ๗๐,๐๐๐ | ๗๐,๐๐๐ | ๗๐,๐๐๐ | ๗๐,๐๐๐ | ๘๐ คน | เยาวชนและประชาชนได้ออกกำลังกายเกิดความสามัคคีในชุมชน | กองการศึกษา |
| ๔ | โครงการส่งเสริมพัฒนาการเด็กและเยาวชนตำบลพลา | เพื่อส่งเสริมสนับสนุนให้เด็กและเยาวชนได้รับการพัฒนาทักษะทางร่างกายและจิตใจ มีความคิดริเริ่มสร้างสรรค์ รู้จักแสดงออกในสิ่งที่ถูกที่ควร | เด็กและเยาวชนทั่วไปในพื้นที่ตำบลพลา | ๒๐๐,๐๐๐ | ๒๐๐,๐๐๐ | ๒๐๐,๐๐๐ | ๒๐๐,๐๐๐ | ๒๐๐,๐๐๐ | ๑ โครงการ | เด็กและประชาชนมีสถานที่ออกกำลังกายที่เหมาะสมและหลากหลาย | กองการศึกษา |
| ๕ | โครงการส่งเสริมประเพณีวัฒนธรรมท้องถิ่นและวันไหลตำบลพลา | เพื่อเป็นการส่งเสริมขนบธรรมเนียมประเพณีวัฒนธรรมอันดีงามของท้องถิ่น | การจัดงานอนุรักษ์ประเพณีท้องถิ่นของตำบลพลา | ๑๐๐,๐๐๐ | ๑๐๐,๐๐๐ | ๑๐๐,๐๐๐ | ๑๐๐,๐๐๐ | ๑๐๐,๐๐๐ | ๑ โครงการ | อนุรักษ์ไว้ซึ่งประเพณีอันดีงามของท้องถิ่น | กองการศึกษา |
| ๖ | โครงการจัดงานประเพณีลอยกระทงทะเลบัวดพลา | เพื่อเป็นการส่งเสริมขนบธรรมเนียมประเพณีวัฒนธรรมอันดีงามของท้องถิ่น | การจัดงานอนุรักษ์ประเพณีของท้องถิ่นของตำบลพลา | ๕๐๐,๐๐๐ | ๕๐๐,๐๐๐ | ๕๐๐,๐๐๐ | ๕๐๐,๐๐๐ | ๕๐๐,๐๐๐ | ๑ โครงการ | การอนุรักษ์ไว้ซึ่งประเพณีอันดีงามของท้องถิ่น | กองการศึกษา |

ยุทธศาสตร์ที่ ๓ การพัฒนาความเป็นเลิศด้านการศึกษา ศาสนา ศิลปวัฒนธรรม การกีฬาและภูมิปัญญาท้องถิ่น วางแผนและส่งเสริมการท่องเที่ยว

๓.๒ แผนงานศาสนา วัฒนธรรมและนันทนาการ

| ที่ | โครงการ/กิจกรรม | วัตถุประสงค์ | เป้าหมาย (ผลผลิตของโครงการ) | งบประมาณ | | | | | ตัวชี้วัด (KPI) | ผลลัพธ์ที่คาดว่าจะได้รับ | หน่วยงาน ที่รับผิดชอบหลัก |
|-----|--|--|---|---------------|---------------|---------------|---------------|---------------|--------------------|--|------------------------------|
| | | | | ๒๕๖๖ (บาท) | ๒๕๖๗ (บาท) | ๒๕๖๘ (บาท) | ๒๕๖๙ (บาท) | ๒๕๗๐ (บาท) | | | |
| ๗ | โครงการส่งเสริมคุณธรรมจริยธรรม | เพื่อส่งเสริมคุณธรรมและจริยธรรมให้กับเด็ก เยาวชนในเขตเทศบาลตำบลพลา | เด็ก เยาวชน บุคคลทั่วไป ในเขตตำบลพลาประมาณ ๑๕๐ คน | ๑๐๐,๐๐๐ | ๑๐๐,๐๐๐ | ๑๐๐,๐๐๐ | ๑๐๐,๐๐๐ | ๑๐๐,๐๐๐ | ๑ โครงการ | เด็ก เยาวชนได้รับการพัฒนาและส่งเสริมทางด้านคุณธรรมจริยธรรม | กองการศึกษา |
| ๘ | โครงการจัดงานวันเทศบาล | เพื่อให้ประชาชนได้เห็นความสำคัญของท้องถิ่นในรูปแบบเทศบาล | ประชาชนในพื้นที่ตำบลพลา | ๓๐,๐๐๐ | ๓๐,๐๐๐ | ๓๐,๐๐๐ | ๓๐,๐๐๐ | ๓๐,๐๐๐ | ๑ โครงการ | ประชาชนได้รับความรู้เกี่ยวกับความสำคัญของเทศบาล | กองการศึกษา |
| ๙ | โครงการบรรพชาสามเณรภาคฤดูร้อน | เด็กนักเรียน เยาวชน ได้รับการพัฒนาจิตใจ และใช้เวลาว่างให้เกิดประโยชน์ในช่วงปิดเทอม | นักเรียน เด็ก เยาวชนในตำบลพลา | ๑๕๐,๐๐๐ | ๑๕๐,๐๐๐ | ๑๕๐,๐๐๐ | ๑๕๐,๐๐๐ | ๑๕๐,๐๐๐ | ๑ โครงการ | นักเรียน เยาวชน เด็กมีจิตใจที่ตื่นตัวพัฒนาจิตใจให้มีความใฝ่ธรรมะ | กองการศึกษา |
| ๑๐ | โครงการส่งเสริมวันสำคัญทางพระพุทธศาสนา | เพื่อเป็นการส่งเสริมขนบธรรมเนียมประเพณี วัฒนธรรมทางศาสนาพุทธ | ประชาชนในพื้นที่ตำบลพลา | ๒๐,๐๐๐ | ๒๐,๐๐๐ | ๒๐,๐๐๐ | ๒๐,๐๐๐ | ๒๐,๐๐๐ | ๑ โครงการ | การอนุรักษ์ไว้ซึ่งประเพณีอันดีงามของศาสนาพุทธ | กองการศึกษา |
| ๑๑ | โครงการอนุรักษ์และส่งเสริมการเล่นพื้นบ้านรำวงย้อนยุค | เพื่ออนุรักษ์และส่งเสริมการเล่นพื้นบ้านรำวงย้อนยุคให้คงอยู่กับตำบลพลาสืบต่อไป | ประชาชนในพื้นที่ตำบลพลา | ๓๐,๐๐๐ | ๓๐,๐๐๐ | ๓๐,๐๐๐ | ๓๐,๐๐๐ | ๓๐,๐๐๐ | ๖๐ คน | อนุรักษ์และส่งเสริมการเล่นพื้นบ้านรำวงย้อนยุคให้คงอยู่กับตำบลพลาสืบต่อไป | สำนักปลัด |
| ๑๒ | โครงการอนุรักษ์ภูมิปัญญาท้องถิ่นให้กับเยาวชน | เพื่ออนุรักษ์ภูมิปัญญาท้องถิ่นของตำบลพลาให้เด็กและเยาวชนอันดีของท้องถิ่น | เยาวชนตำบลพลา | ๑๐,๐๐๐ | ๑๐,๐๐๐ | ๑๐,๐๐๐ | ๑๐,๐๐๐ | ๑๐,๐๐๐ | ๑๐๐ คน | เยาวชน ได้อนุรักษ์ภูมิปัญญาท้องถิ่นของตำบลพลา | สำนักปลัด |

ยุทธศาสตร์ที่ ๓ การพัฒนาความเป็นเลิศด้านการศึกษา ศาสนา ศิลปวัฒนธรรม การกีฬาและภูมิปัญญาท้องถิ่น วางแผนและส่งเสริมการท่องเที่ยว

๓.๒ แผนงานศาสนา วัฒนธรรมและนันทนาการ

| ที่ | โครงการ/กิจกรรม | วัตถุประสงค์ | เป้าหมาย (ผลผลิตของโครงการ) | งบประมาณ | | | | | ตัวชี้วัด (KPI) | ผลลัพธ์ที่คาดว่าจะได้รับ | หน่วยงาน ที่รับผิดชอบหลัก |
|-----|--|---|-----------------------------------|---------------|---------------|---------------|---------------|---------------|--------------------|--|------------------------------|
| | | | | ๒๕๖๖ (บาท) | ๒๕๖๗ (บาท) | ๒๕๖๘ (บาท) | ๒๕๖๙ (บาท) | ๒๕๗๐ (บาท) | | | |
| ๑๓ | โครงการร่วมกิจกรรมการจัดงานวันสมเด็จพระเจ้าตากสินมหาราช | เพื่อเป็นการส่งเสริมขนบธรรมเนียมประเพณีวัฒนธรรมอันดีของท้องถิ่น | อุดหนุนหน่วยงานที่รับผิดชอบจัดงาน | ๒๕,๐๐๐ | ๒๕,๐๐๐ | ๒๕,๐๐๐ | ๒๕,๐๐๐ | ๒๕,๐๐๐ | ๑ โครงการ | การอนุรักษ์ไว้ซึ่งประเพณีอันดีงามของท้องถิ่น | สำนักปลัด |
| ๑๔ | โครงการส่งเสริม สนับสนุนการจัดกิจกรรมเฉลิมพระเกียรติสมเด็จพระเทพรัตนราชสุดาฯ สยามบรมราชกุมารี เนื่องในวันคล้ายวันพระราชสมภพ ๒ เมษายนและกิจกรรมทางศิลปวัฒนธรรม งานวันอนุรักษ์มรดกไทย จังหวัดระยอง | ส่งเสริมงานด้านศาสนา ศิลปวัฒนธรรมในชุมชนท้องถิ่น | วันที่ ๒ เมษายน ของทุกปี | ๖๐,๐๐๐ | ๖๐,๐๐๐ | ๖๐,๐๐๐ | ๖๐,๐๐๐ | ๖๐,๐๐๐ | ๑ โครงการ | สืบสานด้านศิลปวัฒนธรรมในชุมชนท้องถิ่น | สำนักปลัด |
| ๑๕ | โครงการร่วมกิจกรรมในการจัดงานเทศกาลผลไม้และของดีจังหวัดระยอง | เพื่อเป็นการส่งเสริมขนบธรรมเนียมประเพณีวัฒนธรรมอันดีของท้องถิ่น | อุดหนุนหน่วยงานที่รับผิดชอบจัดงาน | ๔๐,๐๐๐ | ๔๐,๐๐๐ | ๔๐,๐๐๐ | ๔๐,๐๐๐ | ๔๐,๐๐๐ | ๑ โครงการ | การอนุรักษ์ไว้ซึ่งประเพณีอันดีงามของท้องถิ่น | สำนักปลัด |
| รวม | ๑๕ | โครงการ | - | ๑,๕๖๕,๐๐๐ | ๑,๕๖๕,๐๐๐ | ๑,๕๖๕,๐๐๐ | ๑,๕๖๕,๐๐๐ | ๑,๕๖๕,๐๐๐ | | | |

ยุทธศาสตร์การพัฒนาของ อปท.จังหวัด ที่ ๓ การพัฒนาอุตสาหกรรมที่เป็นมิตร และบริหารจัดการทรัพยากรธรรมชาติ และสิ่งแวดล้อมอย่างยั่งยืน

ยุทธศาสตร์การพัฒนาของ อปท.จังหวัด ที่ ๖ การพัฒนาการเกษตร เศรษฐกิจ และปรับโครงสร้างให้สมดุลและแข่งขันได้

ยุทธศาสตร์จังหวัดระยอง ประเด็นการพัฒนาที่ ๑ : พัฒนาคุณภาพสินค้าและผลิตภัณฑ์ด้านการเกษตร ประมง ปศุสัตว์ด้วยเทคโนโลยีและนวัตกรรมให้เป็นไปตามมาตรฐานสากล ควบคู่กับการพัฒนาไปสู่เกษตรอุตสาหกรรมและการท่องเที่ยว

ยุทธศาสตร์จังหวัดระยอง ประเด็นการพัฒนาที่ ๖ : สร้างความเข้มแข็ง และเพิ่มขีดความสามารถของภาคพาณิชย์กรรม และภาคการบริการสู่การแข่งขันในระดับสากล

ยุทธศาสตร์ที่ ๔ การพัฒนาด้านการเกษตร และบริหารจัดการทรัพยากรธรรมชาติ และสิ่งแวดล้อมอย่างยั่งยืน

๔.๑ แผนงานการเกษตร

| ที่ | โครงการ/กิจกรรม | วัตถุประสงค์ | เป้าหมาย (ผลผลิตของโครงการ) | งบประมาณ | | | | | ตัวชี้วัด (KPI) | ผลลัพธ์ที่คาดว่าจะได้รับ | หน่วยงาน ที่รับผิดชอบหลัก |
|-----|--|--|--|---------------|---------------|---------------|---------------|---------------|--------------------|---|------------------------------|
| | | | | ๒๕๖๖ (บาท) | ๒๕๖๗ (บาท) | ๒๕๖๘ (บาท) | ๒๕๖๙ (บาท) | ๒๕๗๐ (บาท) | | | |
| ๑ | โครงการศูนย์ถ่ายทอดเทคโนโลยีการเกษตรประจำตำบล | เพื่อส่งเสริมและพัฒนาให้เกษตรกรให้ความรู้แนวทางการทำเกษตรที่ถูกต้อง การทำปุ๋ยหมักจากใบไม้ในวงตาข่าย ส่งเสริมการผลิตและวิธการใช้ไตรโคเดอร์มาชนิดสดควบคุมโรคพืช การผลิตสารกำจัดวัชพืชปลอดภัย | เกษตรกรในตำบลพลา | ๑๕๐,๐๐๐ | ๑๕๐,๐๐๐ | ๑๕๐,๐๐๐ | ๑๕๐,๐๐๐ | ๑๕๐,๐๐๐ | ๑ โครงการ | เกษตรกรได้รับการพัฒนาด้านการเกษตรมากขึ้น | พัฒนาชุมชน |
| ๒ | โครงการรักษาทรัพยากรธรรมชาติริมฝั่งคลอง | เพื่อป้องกันดินริมฝั่งคลองและรักษาทรัพยากรธรรมชาติ | ริมฝั่งคลองในตำบลพลา | ๑๐,๐๐๐ | ๑๐,๐๐๐ | ๑๐,๐๐๐ | ๑๐,๐๐๐ | ๑๐,๐๐๐ | ๑ โครงการ | รักษาทรัพยากรธรรมชาติและสิ่งแวดล้อมให้เกิดความสมดุล | สาธารณสุข |
| ๓ | โครงการชุมชนต้นแบบในการพัฒนาคุณภาพทรัพยากรธรรมชาติและสิ่งแวดล้อม | เพื่อให้ประชาชนมีความรู้และจิตสำนึกในการพัฒนาอนุรักษ์ทรัพยากรธรรมชาติและสิ่งแวดล้อม | ประชาชนในชุมชนมีส่วนร่วมในกิจกรรมต่างๆ ในการพัฒนาคุณภาพสิ่งแวดล้อม | ๕๐,๐๐๐ | ๕๐,๐๐๐ | ๕๐,๐๐๐ | ๕๐,๐๐๐ | ๕๐,๐๐๐ | ๑ โครงการ | ประชาชนมีจิตสำนึกในการพัฒนาคุณภาพทรัพยากรธรรมชาติและสิ่งแวดล้อมภายในชุมชน | สาธารณสุข |

ยุทธศาสตร์ที่ ๔ การพัฒนาด้านการเกษตร และบริหารจัดการทรัพยากรธรรมชาติ และสิ่งแวดล้อมอย่างยั่งยืน

๔.๑ แผนงานการเกษตร

| ที่ | โครงการ/กิจกรรม | วัตถุประสงค์ | เป้าหมาย (ผลผลิตของโครงการ) | งบประมาณ | | | | | ตัวชี้วัด (KPI) | ผลลัพธ์ที่คาดว่าจะได้รับ | หน่วยงาน ที่รับผิดชอบหลัก |
|-----|--|---|---|---------------|---------------|---------------|---------------|---------------|---------------------|---|------------------------------|
| | | | | ๒๕๖๖ (บาท) | ๒๕๖๗ (บาท) | ๒๕๖๘ (บาท) | ๒๕๖๙ (บาท) | ๒๕๗๐ (บาท) | | | |
| ๔ | โครงการส่งเสริมศูนย์การเรียนรู้ตามแนวปรัชญาเศรษฐกิจพอเพียง | เพื่อส่งเสริมให้ประชาชนมีความรู้และดำเนินชีวิตตามแนวปรัชญาเศรษฐกิจพอเพียง | ส่งเสริมการมีส่วนร่วมให้ประชาชนในพื้นที่ | ๕๐,๐๐๐ | ๕๐,๐๐๐ | ๕๐,๐๐๐ | ๕๐,๐๐๐ | ๕๐,๐๐๐ | ๑ โครงการ | ประชาชนในชุมชนมีศูนย์การเรียนรู้ในการดำเนินชีวิตตามแนวปรัชญาเศรษฐกิจพอเพียง | สาธารณสุข |
| ๕ | โครงการรณรงค์การอนุรักษ์สัตว์น้ำทะเล | เพื่อรณรงค์ให้รู้จักอนุรักษ์สัตว์น้ำทะเล | เด็กนักเรียน ประชาชน และผู้สนใจทั่วไป ฯลฯ | ๑๐,๐๐๐ | ๑๐,๐๐๐ | ๑๐,๐๐๐ | ๑๐,๐๐๐ | ๑๐,๐๐๐ | ๑ โครงการ | เด็กนักเรียน ประชาชน รู้จักอนุรักษ์สัตว์น้ำเพิ่มขึ้น | สาธารณสุข |
| ๖ | โครงการขุดลอกคลองภายในเขตพื้นที่เทศบาล ตำบลพลา ตำบลพลา อำเภอบ้านฉาง จังหวัดระยอง | เพื่อให้ตำบลพลาที่มีสถานที่กักเก็บน้ำ และสามารถบริหารจัดการน้ำได้อย่างมีระบบ สามารถใช้ในการเกษตรได้ตลอดปี | คลองภายในเขตพื้นที่ตำบลพลา | ๕๐๐,๐๐๐ | ๕๐๐,๐๐๐ | ๕๐๐,๐๐๐ | ๕๐๐,๐๐๐ | ๕๐๐,๐๐๐ | คลองได้รับการขุดลอก | ตำบลพลาที่มีสถานที่กักเก็บน้ำ และสามารถบริหารจัดการน้ำได้อย่างมีระบบ สามารถใช้ในการเกษตรได้ตลอดปี | กองช่าง |
| รวม | ๖ | โครงการ | - | ๗๗๐,๐๐๐ | ๗๗๐,๐๐๐ | ๗๗๐,๐๐๐ | ๗๗๐,๐๐๐ | ๗๗๐,๐๐๐ | | | |

ยุทธศาสตร์การพัฒนาของ อปท.จังหวัด ที่ ๕ การพัฒนาโครงสร้างพื้นฐานทุกด้านอย่างสมดุลและยั่งยืน

ยุทธศาสตร์จังหวัดระยอง ที่ ๕ : เสริมสร้างมาตรฐานการดำรงชีวิต และการมีส่วนร่วมของประชาชนตามหลักปรัชญาของเศรษฐกิจพอเพียง และ ประเด็นการพัฒนาที่ ๖ : สร้างความเข้มแข็ง และเพิ่มขีดความสามารถของภาคพาณิชย์กรรม และภาคการบริการสู่การแข่งขันในระดับสากล

ยุทธศาสตร์ที่ ๕ การพัฒนาโครงสร้างพื้นฐานทุกด้านอย่างสมดุลและยั่งยืน

๕.๑ แผนงานเคหะและชุมชน (งานกำจัดขยะมูลฝอยและสิ่งปฏิกูล)

| ที่ | โครงการ/กิจกรรม | วัตถุประสงค์ | เป้าหมาย (ผลผลิตของโครงการ) | งบประมาณและที่มา | | | | | ตัวชี้วัด (KPI) | ผลลัพธ์ที่คาดว่าจะได้รับ | หน่วยงาน ที่รับผิดชอบหลัก |
|-----|---|---|---|------------------|---------------|---------------|---------------|---------------|------------------------|-----------------------------------|------------------------------|
| | | | | ๒๕๖๖ (บาท) | ๒๕๖๗ (บาท) | ๒๕๖๘ (บาท) | ๒๕๖๙ (บาท) | ๒๕๗๐ (บาท) | | | |
| ๑ | โครงการจ้างเหมาเอกชนเก็บขยะมูลฝอยทั่วไป | เพื่อแก้ไขปัญหาขยะมูลฝอยตกค้าง สร้างผลกระทบด้านสิ่งแวดล้อมและความเดือดร้อนให้กับประชาชน | จัดเก็บขยะมูลฝอยของชุมชนภายในเขตเทศบาลตำบลพลลา | ๕,๐๐๐,๐๐๐ | ๕,๐๐๐,๐๐๐ | ๕,๐๐๐,๐๐๐ | ๕,๐๐๐,๐๐๐ | ๕,๐๐๐,๐๐๐ | จัดเก็บขยะตำบลพลลา | พื้นที่ตำบลพลลา ไม่มีขยะตกค้าง | กอง สาธารณสุข |
| ๒ | โครงการบริหารจัดการขยะ | เพื่อแก้ไขปัญหาขยะมูลฝอยตกค้าง สร้างผลกระทบด้านสิ่งแวดล้อมและความเดือดร้อนให้กับประชาชน | จ่ายค่าธรรมเนียมการจัดเก็บให้อบจ.จังหวัดระยอง ดำเนินการจัดเก็บขยะมูลฝอยของชุมชนภายในเขตเทศบาลตำบลพลลา | ๑,๖๐๐,๐๐๐ | ๑,๖๐๐,๐๐๐ | ๑,๖๐๐,๐๐๐ | ๑,๖๐๐,๐๐๐ | ๑,๖๐๐,๐๐๐ | จัดเก็บขยะตำบลพลลา | พื้นที่ตำบลพลลา ไม่มีขยะตกค้าง | กอง สาธารณสุข |
| ๓ | โครงการขยายเขตไฟฟ้าสายเทศบาล ๖ ซอย ๕ ตำบลพลลา อำเภอบ้านฉาง จังหวัดระยอง | เพื่อให้ประชาชนได้เข้าถึงการมีสาธารณูปโภคครบทั้งตำบล | อุดหนุนการไฟฟ้าส่วนภูมิภาคบ้านฉาง เพื่อขยายเขตไฟฟ้าสายเทศบาล ๖ ซอย ๕ ตำบลพลลา อำเภอบ้านฉาง จังหวัดระยอง | ๓๕๐,๐๐๐ | | | | | ขยายเขตไฟฟ้า ๑ เส้น | ประชาชนมีไฟฟ้าใช้ครบทั้งตำบล | กองช่าง |
| รวม | ๓ | โครงการ | - | ๖,๙๕๐,๐๐๐ | ๖,๖๐๐,๐๐๐ | ๖,๖๐๐,๐๐๐ | ๖,๖๐๐,๐๐๐ | ๖,๖๐๐,๐๐๐ | | | |

ยุทธศาสตร์ที่ ๕ การพัฒนาโครงสร้างพื้นฐานทุกด้านอย่างสมดุลและยั่งยืน

๕.๒ แผนงานอุตสาหกรรมและการโยธา

| ที่ | โครงการ/กิจกรรม | วัตถุประสงค์ | เป้าหมาย (ผลผลิตของโครงการ) | งบประมาณ | | | | | ตัวชี้วัด (KPI) | ผลลัพธ์ที่คาดว่าจะได้รับ | หน่วยงาน ที่รับผิดชอบหลัก |
|-----|--|--|--|---------------|---------------|---------------|---------------|---------------|---------------------------------------|--|------------------------------|
| | | | | ๒๕๖๖ (บาท) | ๒๕๖๗ (บาท) | ๒๕๖๘ (บาท) | ๒๕๖๙ (บาท) | ๒๕๗๐ (บาท) | | | |
| ๑ | เงินชดเชยสัญญาแบบปรับราคาได้ (ค่า K) | เพื่อจ่ายเป็นค่าช่วยเหลือผู้ประกอบการงานก่อสร้าง ค่าที่ดินและสิ่งก่อสร้าง ค่าก่อสร้างสิ่งสาธารณูปการ | งานก่อสร้างเทศบาล ตำบลพลา | ๑,๐๐๐,๐๐๐ | ๑,๐๐๐,๐๐๐ | ๑,๐๐๐,๐๐๐ | ๑,๐๐๐,๐๐๐ | ๑,๐๐๐,๐๐๐ | มีการรองรับเพื่อช่วยเหลือผู้ประกอบการ | มีการรองรับเพื่อช่วยเหลือผู้ประกอบการงานก่อสร้าง | กองช่าง |
| ๒ | โครงการก่อสร้างอาคารอเนกประสงค์ ตำบลพลา สนามกีฬาประจำอำเภอ บ้านฉาง ตำบลพลา อำเภอบ้านฉาง จังหวัดระยอง | เพื่อให้มีสถานที่เพียงพอ บริเวณ หมู่ที่ ๒ ตำบลพลา ในการรองรับการใช้งานของตำบลพลา อำเภอบ้านฉาง | สมทบร้อยละ ๒๕ ให้ อบจ. ระยอง เงินอุดหนุนตามโครงการก่อสร้างอาคารอเนกประสงค์ ตำบลพลา สนามกีฬาประจำอำเภอบ้านฉาง ตำบลพลา อำเภอบ้านฉาง จังหวัดระยอง | ๒,๕๐๐,๐๐๐ | | | | | อาคาร ๑ หลัง | เทศบาลตำบลพลา อำเภอบ้านฉาง มีสถานที่ดำเนินกิจกรรมต่าง ๆ เพื่อส่งเสริมสุขภาพและพัฒนาคุณภาพชีวิตของประชาชน | กองช่าง |
| ๓ | โครงการติดตั้งป้ายชอยในชุมชนตำบลพลา | เพื่อใช้บอกเส้นทาง ตำแหน่งที่ตั้งสถานที่ในพื้นที่ตำบลพลา | ติดตั้งป้ายชอยถนนจำนวน ๕๐ ป้าย (ตามแบบเทศบาลตำบลพลา) | ๑๔๐,๐๐๐ | | | | | ๕๐ ป้าย | ประชาชนได้รับความสะดวกในการใช้เส้นทาง | กองช่าง |
| ๔ | โครงการปรับปรุงซ่อมแซมหลังคาอาคารสำนักงานเทศบาลตำบลพลา หมู่ที่ ๒ ตำบลพลา อำเภอบ้านฉาง จังหวัดระยอง | เพื่อแก้ไขปัญหาหลังคารั่วซึมของอาคารสำนักงานเทศบาลตำบลพลา | รื้อถอนครอบสันหลังคา, เชิงชาย, ฝ้าเพดาน (เดิม) พร้อมติดตั้ง (ตามแบบเทศบาลตำบลพลา) | ๒๐๐,๐๐๐ | | | | | สำนักงาน ทต.พลา ใช้งานได้ปกติ | สามารถแก้ไขปัญหา น้ำรั่วซึมภายในอาคาร | กองช่าง |

ยุทธศาสตร์ที่ ๕ การพัฒนาโครงสร้างพื้นฐานทุกด้านอย่างสมดุลและยั่งยืน

๕.๒ แผนงานอุตสาหกรรมและการโยธา

| ที่ | โครงการ/กิจกรรม | วัตถุประสงค์ | เป้าหมาย (ผลผลิตของโครงการ) | งบประมาณ | | | | | ตัวชี้วัด (KPI) | ผลลัพธ์ที่คาดว่าจะได้รับ | หน่วยงาน ที่รับผิดชอบหลัก |
|-----|---|--|---|---------------|---------------|---------------|---------------|---------------|--|---|------------------------------|
| | | | | ๒๕๖๖ (บาท) | ๒๕๖๗ (บาท) | ๒๕๖๘ (บาท) | ๒๕๖๙ (บาท) | ๒๕๗๐ (บาท) | | | |
| ๕ | โครงการก่อสร้างถนนคอนกรีตเสริมเหล็กพร้อมรางระบายน้ำ บริเวณหน้าศูนย์พัฒนาเด็กเล็กเทศบาลตำบลพลา หมู่ที่ ๒ ตำบลพลา อำเภอบ้านฉาง จังหวัดระยอง | เพื่ออำนวยความสะดวกในการรับส่งนักเรียนของศูนย์พัฒนาเด็กเล็กเทศบาลตำบลพลา และเพื่อความปลอดภัยในการสัญจรไปมาของประชาชน | ก่อสร้างถนนคอนกรีตเสริมเหล็ก ขนาดกว้าง ๕ เมตร ยาว ๘๐ เมตร หนา ๐.๑๕ เมตร รวมปริมาณพื้นที่ไม่น้อยกว่า ๔๐๐ ตารางเมตร (ตามแบบเทศบาลตำบลพลา) | | ๓๒๐,๐๐๐ | | | | ถนนคอนกรีตเสริมเหล็กไม่น้อยกว่า ๔๐๐ ตร.ม. | ประชาชนและนักเรียนของศูนย์พัฒนาเด็กเล็กเทศบาลตำบลพลา ได้รับความปลอดภัยในการสัญจรไปมา | กองการศึกษา/กองช่าง |
| ๖ | โครงการก่อสร้างทางเดินพร้อมรางระบายน้ำ บริเวณรอบสนามเด็กเล่นและสวนสุขภาพพลาแสบี้แลนด์ หมู่ที่ ๒ ตำบลพลา อำเภอบ้านฉาง จังหวัดระยอง | เพื่อระบายน้ำให้ไหลได้อย่างมีประสิทธิภาพและป้องกันการเสียหายของทรัพย์สินของทางราชการ และป้องกันการเกิดอุทกภัยได้ | (ตามแบบเทศบาลตำบลพลา) | | | ๒๐๐,๐๐๐ | | | ทางเดินพร้อมรางระบายน้ำ บริเวณรอบสนามเด็กเล่นและสวนสุขภาพพลาแสบี้แลนด์ | สามารถระบายน้ำให้ไหลได้อย่างมีประสิทธิภาพและป้องกันการเสียหายของทรัพย์สินของทางราชการ และป้องกันการเกิดอุทกภัยได้ | กองการศึกษา/กองช่าง |
| ๗ | โครงการก่อสร้างรั้วคอนกรีตรอบสนามเด็กเล่นและสวนสุขภาพพลาแสบี้แลนด์ หมู่ที่ ๒ ตำบลพลา อำเภอบ้านฉาง จังหวัดระยอง | เพื่อป้องกันทรัพย์สินของทางราชการและป้องกันอันตรายจากบุคคลภายนอกและสัตว์ | ก่อสร้างรั้วคอนกรีตเสริมเหล็ก ความยาว ๑๐๐ เมตร | | | ๓๕๐,๐๐๐ | | | รั้วคอนกรีตรอบสนามเด็กเล่นและสวนสุขภาพพลาแสบี้แลนด์ | สามารถป้องกันทรัพย์สินของทางราชการและป้องกันอันตรายจากบุคคลภายนอกและสัตว์ | กองการศึกษา/กองช่าง |

๕.๒ แผนงานอุตสาหกรรมและการโยธา

| ที่ | โครงการ/กิจกรรม | วัตถุประสงค์ | เป้าหมาย (ผลผลิตของโครงการ) | งบประมาณ | | | | | ตัวชี้วัด (KPI) | ผลลัพธ์ที่คาดว่าจะได้รับ | หน่วยงาน ที่รับผิดชอบหลัก |
|-----|---|---|--|---------------|---------------|---------------|---------------|---------------|---|--|------------------------------|
| | | | | ๒๕๖๖ (บาท) | ๒๕๖๗ (บาท) | ๒๕๖๘ (บาท) | ๒๕๖๙ (บาท) | ๒๕๗๐ (บาท) | | | |
| ๘ | โครงการก่อสร้างคอนกรีตเสริมเหล็ก สายเทศบาล ๒ ซอย ๕/๒ หมู่ที่ ๒ ตำบลพลา อำเภอบ้านฉาง จังหวัดระยอง | เพื่อความสะอาดปลอดภัยในการใช้เส้นทางจราจร | ก่อสร้างถนนคอนกรีตเสริมเหล็กขนาดกว้าง ๔ เมตร ยาว ๖๒ เมตร หนา ๐.๑๕ เมตร รวมปริมาณพื้นที่ไม่น้อยกว่า ๒๔๘ ตารางเมตร (ตามแบบเทศบาลตำบลพลา) | | | ๒๐๐,๐๐๐ | | | ถนนคอนกรีตเสริมเหล็กไม่น้อยกว่า ๒๔๘ ตร.ม. | ประชาชนได้รับความสะอาดปลอดภัยในการใช้เส้นทางจราจรสัญจร | กองช่าง |
| ๙ | โครงการติดตั้งชุดโคมโไฟสาธารณะพร้อมเสาโคมกึ่งเดี่ยว สายเทศบาล ๒ ซอย ๓ หมู่ที่ ๒ ตำบลพลา อำเภอบ้านฉาง จังหวัดระยอง | เพื่อให้ประชาชนได้รับความปลอดภัยในชีวิตและทรัพย์สิน | ติดตั้งชุดโคมโไฟพร้อมเสาโคมกึ่งเดี่ยว จำนวน ๒ ต้น | | ๙๖,๐๐๐ | | | | ชุดโคมโไฟพร้อมเสาโคมกึ่งเดี่ยว จำนวน ๒ ต้น | ประชาชนได้รับความปลอดภัยในชีวิตและทรัพย์สิน | กองช่าง |
| ๑๐ | โครงการติดตั้งชุดโคมโไฟสาธารณะพร้อมเสาโคมกึ่งเดี่ยว สายเทศบาล ๒ ซอย ๔ หมู่ที่ ๒ ตำบลพลา อำเภอบ้านฉาง จังหวัดระยอง | เพื่อให้ประชาชนได้รับความปลอดภัยในชีวิตและทรัพย์สิน | ติดตั้งชุดโคมโไฟพร้อมเสาโคมกึ่งเดี่ยว จำนวน ๓ ต้น | | ๑๔๔,๐๐๐ | | | | ชุดโคมโไฟพร้อมเสาโคมกึ่งเดี่ยว จำนวน ๓ ต้น | ประชาชนได้รับความปลอดภัยในชีวิตและทรัพย์สิน | กองช่าง |
| ๑๑ | โครงการก่อสร้างรางระบายน้ำ ถนนเรียบ ขายหาด หมู่ที่ ๒ ตำบลพลา อำเภอบ้านฉาง จังหวัดระยอง | เพื่อลดการเกิดอุทกภัยสามารถแก้ปัญหาการระบายน้ำไม่ทันได้ | ก่อสร้างรางระบายน้ำคอนกรีตเสริมเหล็ก ขนาด ๐.๓๐x๐.๕๐ เมตร ยาว ๕๗๐ เมตร (ตามแบบเทศบาลตำบลพลา) | | | | ๑,๙๙๕,๐๐๐ | | รางระบายน้ำคอนกรีตเสริมเหล็ก ขนาด ๐.๓๐x๐.๕๐ เมตร ยาว ๕๗๐ เมตร | ลดการเกิดอุทกภัยสามารถแก้ปัญหาการระบายน้ำไม่ทันได้ | กองช่าง |

ยุทธศาสตร์ที่ ๕ การพัฒนาโครงสร้างพื้นฐานทุกด้านอย่างสมดุลและยั่งยืน

๕.๒ แผนงานอุตสาหกรรมและการโยธา

| ที่ | โครงการ/กิจกรรม | วัตถุประสงค์ | เป้าหมาย (ผลผลิตของโครงการ) | งบประมาณ | | | | | ตัวชี้วัด (KPI) | ผลลัพธ์ที่คาดว่าจะได้รับ | หน่วยงาน ที่รับผิดชอบหลัก |
|-----|--|---|---|---------------|---------------|---------------|---------------|---------------|--|---|------------------------------|
| | | | | ๒๕๖๖ (บาท) | ๒๕๖๗ (บาท) | ๒๕๖๘ (บาท) | ๒๕๖๙ (บาท) | ๒๕๗๐ (บาท) | | | |
| ๑๒ | โครงการก่อสร้างถนนคอนกรีตเสริมเหล็ก สายเทศบาล ๔ ซอย ๑๐/๑ หมู่ที่ ๔ ตำบลพลา อำเภอบ้านฉาง จังหวัดระยอง | เพื่อความสะดวกปลอดภัยในการใช้เส้นทางจราจร | ก่อสร้างถนนคอนกรีตเสริมเหล็ก กว้าง ๔ เมตร ยาว ๙๓ เมตร หน้า ๐.๑๕ เมตรรวมปริมาณพื้นที่ไม่น้อยกว่า ๓๗๒ ตารางเมตร (ตามแบบเทศบาลตำบลพลา) | | | ๒๙๘,๐๐๐ | | | ถนน ค.ส.ล. ๘๐๐ ตร. ม. | ประชาชนใช้เส้นทางสัญจรอย่างปลอดภัย | กองช่าง |
| ๑๓ | โครงการก่อสร้างถนนคอนกรีตเสริมเหล็ก สายเทศบาล ๔ ซอยหลังคันธี อพาร์ทเมนท์ หมู่ที่ ๔ ตำบลพลา อำเภอบ้านฉาง จังหวัดระยอง | เพื่อความสะดวกปลอดภัยในการใช้เส้นทางจราจร | ถนนคอนกรีตเสริมเหล็ก กว้าง ๖ เมตร ยาว ๑๐๐ เมตร รวมพื้นที่ผิวจราจรไม่น้อยกว่า ๖๐๐ ตารางเมตร (ตามแบบเทศบาลตำบลพลา) | | ๔๘๐,๐๐๐ | | | | ถนน ค.ส.ล. รวมพื้นที่ผิวจราจรไม่น้อยกว่า ๖๐๐ ตร.ม. | ประชาชนได้รับความสะดวกปลอดภัยในการใช้เส้นทางจราจร | กองช่าง |
| ๑๔ | โครงการก่อสร้างรางระบายน้ำคอนกรีตเสริมเหล็ก สายเทศบาล ๕ ซอย ๑๐/๑ หมู่ที่ ๕ ตำบลพลา อำเภอบ้านฉาง จังหวัดระยอง | เพื่อแก้ไขปัญหาหน้าท่วมขังส่งกลิ่นเหม็นและเป็นแหล่งเพาะยุงลาย | ก่อสร้างรางระบายน้ำคอนกรีตเสริมเหล็ก ๐.๓๐x๐.๕๐ เมตร ความยาว ๑๐๘ เมตร (ตามแบบเทศบาลตำบลพลา) | ๓๗๘,๐๐๐ | | | | | รางระบายน้ำ ๑๐๘ เมตร | สามารถแก้ไขปัญหาหน้าท่วมขัง ส่งกลิ่นเหม็นและเป็นแหล่งเพาะยุงลาย | กองช่าง |

ยุทธศาสตร์ที่ ๕ การพัฒนาโครงสร้างพื้นฐานทุกด้านอย่างสมดุลและยั่งยืน

๕.๒ แผนงานอุตสาหกรรมและการโยธา

| ที่ | โครงการ/กิจกรรม | วัตถุประสงค์ | เป้าหมาย (ผลผลิตของโครงการ) | งบประมาณ | | | | | ตัวชี้วัด (KPI) | ผลลัพธ์ที่คาดว่าจะได้รับ | หน่วยงาน ที่รับผิดชอบหลัก |
|-----|--|--|---|---------------|---------------|---------------|---------------|---------------|-------------------------------|---|------------------------------|
| | | | | ๒๕๖๖ (บาท) | ๒๕๖๗ (บาท) | ๒๕๖๘ (บาท) | ๒๕๖๙ (บาท) | ๒๕๗๐ (บาท) | | | |
| ๑๕ | โครงการก่อสร้างรางระบายน้ำรูปตัวยู สายเทศบาล ๕ ซอยบ้านป่าหวังกาแพโบราณ หมู่ที่ ๕ ตำบลพลา อำเภอบ้านฉาง จังหวัดระยอง | เพื่อแก้ไขปัญหาน้ำท่วมขังส่งกลิ่นเหม็นและเป็นแหล่งเพาะยุงลาย | ก่อสร้างรางระบายน้ำคอนกรีตเสริมเหล็ก ขนาด ๐.๓๐x๐.๕๐ เมตร ยาว ๑๖๐ เมตร (ตามแบบเทศบาลตำบลพลา) | | | | ๕๖๐,๐๐๐ | | รางระบายน้ำ ๑๖๐ เมตร | ลดการเกิดอุทกภัย สามารถแก้ไขปัญหาการระบายน้ำไม่ทันได้ | กองช่าง |
| ๑๖ | โครงการก่อสร้างรางระบายน้ำรูปตัวยู สายเทศบาล ๕ ซอยหน้าศาลหลวงเตี้ย บ้านพลา หมู่ที่ ๕ ตำบลพลา อำเภอบ้านฉาง จังหวัดระยอง | เพื่อแก้ไขปัญหาน้ำท่วมขังส่งกลิ่นเหม็นและเป็นแหล่งเพาะยุงลาย | ก่อสร้างรางระบายน้ำคอนกรีตเสริมเหล็ก ขนาด ๐.๓๐x๐.๕๐ เมตร ยาว ๑๐ เมตร (ตามแบบเทศบาลตำบลพลา) | ๕๐,๐๐๐ | | | | | รางระบายน้ำ ๑๐ เมตร | ลดการเกิดอุทกภัย สามารถแก้ไขปัญหาการระบายน้ำไม่ทันได้ | กองช่าง |
| ๑๗ | โครงการก่อสร้างรางระบายน้ำรูปตัวยู สายเทศบาล ๕ ซอยข้างร้านส้มตำบัวตอง หมู่ที่ ๕ ตำบลพลา อำเภอบ้านฉาง จังหวัดระยอง | เพื่อแก้ไขปัญหาน้ำท่วมขังส่งกลิ่นเหม็นและเป็นแหล่งเพาะยุงลาย | ก่อสร้างรางระบายน้ำคอนกรีตเสริมเหล็ก ขนาด ๐.๓๐x๐.๕๐ เมตร ยาว ๑๐๘ เมตร (ตามแบบเทศบาลตำบลพลา) | | ๓๗๘,๐๐๐ | | | | รางระบายน้ำ ๑๐๘ เมตร | ลดการเกิดอุทกภัย สามารถแก้ไขปัญหาการระบายน้ำไม่ทันได้ | กองช่าง |
| ๑๘ | โครงการติดตั้งไฟฟ้าส่องสว่าง สะพานหลังวัดพลา หมู่ที่ ๕ ตำบลพลา อำเภอบ้านฉาง จังหวัดระยอง | เพื่อความปลอดภัยในชีวิตและทรัพย์สินของประชาชน | ติดตั้งชุดโคมไฟ หลอด LED ขนาด ๑๒๐ วัตต์ (ไม่รวมเสา) จำนวน ๕ ชุด | ๙๐,๐๐๐ | | | | | ชุดโคมไฟ หลอด LED จำนวน ๕ ชุด | ประชาชนได้รับความปลอดภัยในชีวิตและทรัพย์สิน | กองช่าง |

ยุทธศาสตร์ที่ ๕ การพัฒนาโครงสร้างพื้นฐานทุกด้านอย่างสมดุลและยั่งยืน

๕.๒ แผนงานอุตสาหกรรมและการโยธา

| ที่ | โครงการ/กิจกรรม | วัตถุประสงค์ | เป้าหมาย (ผลผลิตของโครงการ) | งบประมาณ | | | | | ตัวชี้วัด (KPI) | ผลลัพธ์ที่คาดว่าจะได้รับ | หน่วยงาน ที่รับผิดชอบหลัก |
|-----|--|---|--|---------------|---------------|---------------|---------------|---------------|---|---|------------------------------|
| | | | | ๒๕๖๖ (บาท) | ๒๕๖๗ (บาท) | ๒๕๖๘ (บาท) | ๒๕๖๙ (บาท) | ๒๕๗๐ (บาท) | | | |
| ๑๙ | โครงการติดตั้งชุดเสาไฟ โคมกิ่งเดี่ยว สายเทศบาล ๕ ซอย ๑๒ (ตรงข้ามวัด คลองทราย) หมู่ที่ ๕ ตำบลพลา อำเภอบ้านฉาง จังหวัดระยอง | เพื่อความปลอดภัยในชีวิต และทรัพย์สินของประชาชน | ติดตั้งชุดโคมไฟ หลอด LED ขนาด ๑๒๐ วัตต์ (ไม่รวมเสา) จำนวน ๔ ชุด | ๗๒,๐๐๐ | | | | | ชุดโคมไฟ หลอด LED จำนวน ๔ ชุด | ประชาชนได้รับความ สะดวกปลอดภัยในชีวิต และทรัพย์สิน | กองช่าง |
| ๒๐ | โครงการติดตั้งชุดเสาไฟ โคมกิ่งเดี่ยว สายเทศบาล ๕ ซอย ๑๔ (ตรงข้ามวัด คลองทราย) หมู่ที่ ๕ ตำบลพลา อำเภอบ้านฉาง จังหวัดระยอง | เพื่อความปลอดภัยในชีวิต และทรัพย์สินของประชาชน | ติดตั้งชุดโคมไฟ หลอด LED ขนาด ๑๒๐ วัตต์ (ไม่รวมเสา) จำนวน ๓ ชุด | ๕๔,๐๐๐ | | | | | ชุดโคมไฟ หลอด LED จำนวน ๓ ชุด | ประชาชนได้รับความ สะดวกปลอดภัยในชีวิต และทรัพย์สิน | กองช่าง |
| ๒๑ | โครงการก่อสร้างถนน คอนกรีตเสริมเหล็ก สาย เทศบาล ๕ ซอยข้าง หมู่บ้านอิงทะเล/พลาแฉไค หมู่ที่ ๕ ตำบลพลา อำเภอบ้านฉาง จังหวัดระยอง | เพื่อความสะดวกปลอดภัย ในการใช้เส้นทางจราจร | ก่อสร้างถนนคอนกรีต เสริมเหล็ก ขนาดกว้าง ๔ เมตร ยาว ๙๐ เมตร หนา ๐.๑๕ เมตร รวมปริมาณ พื้นที่ไม่น้อยกว่า ๓๖๐ ตารางเมตร (ตามแบบ เทศบาลตำบลพลา) | | | ๒๘๘,๐๐๐ | | | ถนน ค.ส.ล. ๓๖๐ ตารางเมตร | ประชาชนได้รับความ สะดวกปลอดภัยในการ ใช้เส้นทางจราจร | กองช่าง |

ยุทธศาสตร์ที่ ๕ การพัฒนาโครงสร้างพื้นฐานทุกด้านอย่างสมดุลและยั่งยืน

๕.๒ แผนงานอุตสาหกรรมและการโยธา

| ที่ | โครงการ/กิจกรรม | วัตถุประสงค์ | เป้าหมาย (ผลผลิตของโครงการ) | งบประมาณ | | | | | ตัวชี้วัด (KPI) | ผลลัพธ์ที่คาดว่าจะได้รับ | หน่วยงาน ที่รับผิดชอบหลัก |
|-----|---|---|--|---------------|---------------|---------------|---------------|---------------|-------------------------------------|---|------------------------------|
| | | | | ๒๕๖๖ (บาท) | ๒๕๖๗ (บาท) | ๒๕๖๘ (บาท) | ๒๕๖๙ (บาท) | ๒๕๗๐ (บาท) | | | |
| ๒๒ | โครงการก่อสร้างถนนคอนกรีตเสริมเหล็ก สายเทศบาล ๕ ซอยหมู่บ้านอิงทะเล หมู่ที่ ๕ ตำบลพลา อำเภอบ้านฉาง จังหวัดระยอง | เพื่อความสะดวกปลอดภัยในการใช้เส้นทางจราจร | ถนน ค.ส.ล. ขนาดกว้าง ๖.๐๐ เมตร ยาว ๑๔๐ เมตร หนา ๐.๑๕ เมตร รวมปริมาณพื้นที่ไม่น้อยกว่า ๘๔๐ ตารางเมตร | | | ๖๗๒,๐๐๐ | | | ถนน ค.ส.ล. ๘๔๐ ตารางเมตร | ประชาชนได้รับความสะดวกปลอดภัยในการใช้เส้นทางจราจร | กองช่าง |
| ๒๓ | โครงการก่อสร้างถนนคอนกรีตเสริมเหล็ก สายเทศบาล ๕ ซอย ๑ หมู่บ้านอิงทะเล หมู่ที่ ๕ ตำบลพลา อำเภอบ้านฉาง จังหวัดระยอง | เพื่อความสะดวกปลอดภัยในการใช้เส้นทางจราจร | ถนน ค.ส.ล.ขนาดกว้าง ๖.๐๐ เมตร ยาว ๓๓๒ เมตร หนา ๐.๑๕ เมตร รวมปริมาณพื้นที่ไม่น้อยกว่า ๑,๙๙๒ ตารางเมตร | ๑,๕๙๓,๖๐๐ | | | | | ถนน ค.ส.ล. ๑,๙๙๒ ตารางเมตร | ประชาชนได้รับความสะดวกปลอดภัยในการใช้เส้นทางจราจร | กองช่าง |
| ๒๔ | โครงการก่อสร้างถนนคอนกรีตเสริมเหล็ก สายเทศบาล ๕ ซอย ๒ หมู่บ้านอิงทะเล หมู่ที่ ๕ ตำบลพลา อำเภอบ้านฉาง จังหวัดระยอง | เพื่อความสะดวกปลอดภัยในการใช้เส้นทางจราจร | ถนน ค.ส.ล.ขนาดกว้าง ๖.๐๐ เมตร ยาว ๔๓๐ เมตร หนา ๐.๑๕ เมตร รวมปริมาณพื้นที่ไม่น้อยกว่า ๒,๕๘๐ ตารางเมตร | ๒,๐๖๔,๐๐๐ | | | | | ถนน ค.ส.ล. ๒,๕๘๐ ตารางเมตร | ประชาชนได้รับความสะดวกปลอดภัยในการใช้เส้นทางจราจร | กองช่าง |

ยุทธศาสตร์ที่ ๕ การพัฒนาโครงสร้างพื้นฐานทุกด้านอย่างสมดุลและยั่งยืน

๕.๒ แผนงานอุตสาหกรรมและการโยธา

| ที่ | โครงการ/กิจกรรม | วัตถุประสงค์ | เป้าหมาย (ผลผลิตของโครงการ) | งบประมาณ | | | | | ตัวชี้วัด (KPI) | ผลลัพธ์ที่คาดว่าจะได้รับ | หน่วยงาน ที่รับผิดชอบหลัก |
|-----|---|---|--|---------------|---------------|---------------|---------------|---------------|----------------------------|---|------------------------------|
| | | | | ๒๕๖๖ (บาท) | ๒๕๖๗ (บาท) | ๒๕๖๘ (บาท) | ๒๕๖๙ (บาท) | ๒๕๗๐ (บาท) | | | |
| ๒๕ | โครงการก่อสร้างถนนคอนกรีตเสริมเหล็ก สายเทศบาล ๕ ซอย ๒/๑ หมู่บ้านอิงทะเล หมู่ที่ ๕ ตำบลพลาอำเภอบ้านฉาง จังหวัดระยอง | เพื่อความสะดวกปลอดภัยในการใช้เส้นทางจราจร | ถนน ค.ส.ล.ขนาดกว้าง ๕.๐๐ เมตร ยาว ๑๕๐ เมตร หนา ๐.๑๕ เมตร รวมปริมาณพื้นที่ไม่น้อยกว่า ๗๕๐ ตารางเมตร | ๖๐๐,๐๐๐ | | | | | ถนน ค.ส.ล. ๗๕๐ ตารางเมตร | ประชาชนได้รับความสะดวกปลอดภัยในการใช้เส้นทางจราจร | กองช่าง |
| ๒๖ | โครงการก่อสร้างถนนคอนกรีตเสริมเหล็ก สายเทศบาล ๕ ซอย ๓ หมู่บ้านอิงทะเล หมู่ที่ ๕ ตำบลพลา อำเภอบ้านฉาง จังหวัดระยอง | เพื่อความสะดวกปลอดภัยในการใช้เส้นทางจราจร | ถนน ค.ส.ล.ขนาดกว้าง ๕.๐๐ เมตร ยาว ๒๗๓ เมตร หนา ๐.๑๕ เมตร รวมปริมาณพื้นที่ไม่น้อยกว่า ๑,๓๖๕ ตารางเมตร | ๑,๐๙๒,๐๐๐ | | | | | ถนน ค.ส.ล. ๑,๓๖๕ ตารางเมตร | ประชาชนได้รับความสะดวกปลอดภัยในการใช้เส้นทางจราจร | กองช่าง |
| ๒๗ | โครงการก่อสร้างถนนคอนกรีตเสริมเหล็ก สายเทศบาล ๕ ซอย ๓/๑ หมู่บ้านอิงทะเล หมู่ที่ ๕ ตำบลพลา อำเภอบ้านฉาง จังหวัดระยอง | เพื่อความสะดวกปลอดภัยในการใช้เส้นทางจราจร | ถนน ค.ส.ล.ขนาดกว้าง ๕.๐๐ เมตร ยาว ๗๗ เมตร หนา ๐.๑๕ เมตร รวมปริมาณพื้นที่ไม่น้อยกว่า ๓๘๕ ตารางเมตร | ๓๐๘,๐๐๐ | | | | | ถนน ค.ส.ล. ๓๘๕ ตารางเมตร | ประชาชนได้รับความสะดวกปลอดภัยในการใช้เส้นทางจราจร | กองช่าง |
| ๒๘ | โครงการก่อสร้างถนนคอนกรีตเสริมเหล็ก สายเทศบาล ๕ ซอย ๘ หมู่ที่ ๕ ตำบลพลา อำเภอบ้านฉาง จังหวัดระยอง | เพื่อความสะดวกปลอดภัยในการใช้เส้นทางจราจร | ถนน ค.ส.ล.ขนาดกว้าง ๓.๐๐ ม.ยาว ๔๔ ม.หนา ๐.๑๕ ม.รวมปริมาณพื้นที่ไม่น้อยกว่า ๑๓๒ ตารางเมตร | ๑๐๕,๖๐๐ | | | | | ถนน ค.ส.ล. ๑๓๒ ตารางเมตร | ประชาชนได้รับความสะดวกปลอดภัยในการใช้เส้นทางจราจร | กองช่าง |

ยุทธศาสตร์ที่ ๕ การพัฒนาโครงสร้างพื้นฐานทุกด้านอย่างสมดุลและยั่งยืน

๕.๒ แผนงานอุตสาหกรรมและการโยธา

| ที่ | โครงการ/กิจกรรม | วัตถุประสงค์ | เป้าหมาย (ผลผลิตของโครงการ) | งบประมาณ | | | | | ตัวชี้วัด (KPI) | ผลลัพธ์ที่คาดว่าจะได้รับ | หน่วยงาน ที่รับผิดชอบหลัก |
|-----|---|---|---|---------------|---------------|---------------|---------------|---------------|---------------------------------------|--|------------------------------|
| | | | | ๒๕๖๖ (บาท) | ๒๕๖๗ (บาท) | ๒๕๖๘ (บาท) | ๒๕๖๙ (บาท) | ๒๕๗๐ (บาท) | | | |
| ๒๙ | โครงการก่อสร้างไหล่ทาง สาย รพ.สต.ตำบลพลา หมู่ที่ ๕ ตำบลพลา อำเภอ บ้านฉาง จังหวัดระยอง | เพื่อความสะดวกปลอดภัยในการ ใช้เส้นทางจราจร | ก่อสร้างทางเท้า ค.ส.ล. หนา ๐.๑๕ ม.ความกว้าง เฉลี่ย ๒.๐๐ ม.รวม ปริมาณพื้นที่ไม่น้อยกว่า ๑๐๕ ตารางเมตร ตาม แบบเทศบาลตำบลพลา | ๑๒๐,๐๐๐ | | | | | ทางเท้า ๑๐๕ ตร.ม. | ประชาชนได้รับความ สะดวกปลอดภัยในการ ใช้เส้นทางจราจร | กองช่าง |
| ๓๐ | โครงการก่อสร้างถนน คอนกรีตเสริมเหล็ก สาย เทศบาล ๕ ซอย ๑๐ (ช่วงที่ ๒) หมู่ที่ ๕ ตำบลพลา อำเภอบ้านฉาง จังหวัด ระยอง | เพื่อความสะดวกปลอดภัย ในการใช้เส้นทางจราจร | ถนนคอนกรีตเสริมเหล็ก กว้าง ๔ เมตร ยาว ๑๐๕ เมตร หนา ๐.๑๕ เมตร รวมพื้นที่ไม่น้อยกว่า ๔๐๒ ตารางเมตร (ตามแบบ เทศบาลตำบลพลา) | | | ๓๓๖,๐๐๐ | | | ถนน ค.ส.ล. ๔๐๒ ตร.ม. | ประชาชนได้รับความ สะดวกปลอดภัยในการ ใช้เส้นทางจราจร | กองช่าง |
| ๓๑ | โครงการก่อสร้างถนน คอนกรีตเสริมเหล็ก พร้อม รางระบายน้ำคอนกรีตเสริม เหล็กรูปตัวยู สายเทศบาล ๕ ซอย ๑๑ (ช่วงที่ ๒) หมู่ที่ ๕ ตำบลพลา อำเภอบ้าน ฉาง จังหวัดระยอง (ซอย บ้านหมอกกล้วย) | เพื่อความสะดวกปลอดภัย ในการใช้เส้นทางจราจรและ แก้ไขปัญหาหน้าท่วมขัง ส่ง กลิ่นเหม็นและเป็นแหล่ง เพาะยุงลาย | ถนน ค.ส.ล.ขนาดกว้าง ๔.๐๐ เมตร ยาว ๒๙ เมตร หนา ๐.๑๕ ม.รวม ปริมาณพื้นที่ไม่น้อยกว่า ๑๑๖ ตารางเมตร -รางระบายน้ำ ค.ส.ล. ขนาด ๐.๓๐x๐.๕๐ เมตร ความยาว ๙ เมตร (ตาม แบบเทศบาลตำบลพลา) | ๑๕๐,๐๐๐ | | | | | ถนน ค.ส.ล. พร้อมราง ระบายน้ำ | ประชาชนได้รับความ สะดวกปลอดภัยในการ ใช้เส้นทางจราจรและ แก้ไขปัญหาหน้าท่วมขัง ส่งกลิ่นเหม็นและเป็น แหล่งเพาะยุงลาย | กองช่าง |

ยุทธศาสตร์ที่ ๕ การพัฒนาโครงสร้างพื้นฐานทุกด้านอย่างสมดุลและยั่งยืน

๕.๒ แผนงานอุตสาหกรรมและการโยธา

| ที่ | โครงการ/กิจกรรม | วัตถุประสงค์ | เป้าหมาย (ผลผลิตของโครงการ) | งบประมาณ | | | | | ตัวชี้วัด (KPI) | ผลลัพธ์ที่คาดว่าจะได้รับ | หน่วยงาน ที่รับผิดชอบหลัก |
|-----|---|--|--|---------------|---------------|---------------|---------------|---------------|--|--|------------------------------|
| | | | | ๒๕๖๖ (บาท) | ๒๕๖๗ (บาท) | ๒๕๖๘ (บาท) | ๒๕๖๙ (บาท) | ๒๕๗๐ (บาท) | | | |
| ๓๒ | โครงการก่อสร้างถนนคอนกรีตเสริมเหล็ก สายเทศบาล ๕ ซอย ๑๔ (ตรงข้ามวัดคลองทราย) หมู่ที่ ๕ ตำบลพลา อำเภอบ้านฉาง จังหวัดระยอง | เพื่อความสะดวกปลอดภัยในการใช้เส้นทางจราจร | ถนน คสล. ขนาดกว้าง ๕ เมตร ยาว ๙๐ เมตร หรือพื้นที่ไม่น้อยกว่า ๔๕๐ ตารางเมตร ตามแบบเทศบาลตำบลพลา | | ๓๖๐,๐๐๐ | | | | ถนน ค.ส.ล. ๔๕๐ ตารางเมตร | ประชาชนได้รับความสะดวกปลอดภัยในการใช้เส้นทางจราจร | กองช่าง |
| ๓๓ | โครงการต่อเติมลานกิจกรรมสำหรับเด็กของศูนย์พัฒนาเด็กเล็กชุมชนเอื้ออาทรพัฒนา หมู่ที่ ๕ ตำบลพลา อำเภอบ้านฉาง จังหวัดระยอง | เพื่อมีสถานที่นันทนาการสำหรับการจัดกิจกรรมของศูนย์พัฒนาเด็กเล็ก | ตามแบบเทศบาลตำบลพลา | | | ๒๐๐,๐๐๐ | | | ลานกิจกรรมสำหรับเด็กของศูนย์พัฒนาเด็กเล็กชุมชนเอื้ออาทรพัฒนา หมู่ที่ ๕ | มีสถานที่นันทนาการสำหรับการจัดกิจกรรมของศูนย์พัฒนาเด็กเล็ก | กองช่าง |
| ๓๔ | โครงการก่อสร้างราวกันเซตข้าง ๗-๑๑ บ้านเอื้ออาทร หมู่ที่ ๕ ตำบลพลา อำเภอบ้านฉาง จังหวัดระยอง | เพื่อจัดระเบียบในการจอดรถบริเวณถนนสาธารณะให้มีระเบียบ ไม่กีดขวางการจราจร | ตามแบบเทศบาลตำบลพลา | | | ๑๐๐,๐๐๐ | | | ลดการกีดขวางการจราจรได้มากกว่าร้อยละ ๕๐ | สามารถจัดระเบียบในการจอดรถบริเวณถนนสาธารณะ ให้มีระเบียบ ไม่กีดขวางการจราจร | กองช่าง |

ยุทธศาสตร์ที่ ๕ การพัฒนาโครงสร้างพื้นฐานทุกด้านอย่างสมดุลและยั่งยืน

๕.๒ แผนงานอุตสาหกรรมและการโยธา

| ที่ | โครงการ/กิจกรรม | วัตถุประสงค์ | เป้าหมาย (ผลผลิตของโครงการ) | งบประมาณ | | | | | ตัวชี้วัด (KPI) | ผลลัพธ์ที่คาดว่าจะได้รับ | หน่วยงาน ที่รับผิดชอบหลัก |
|-----|---|--|--|---------------|---------------|---------------|---------------|---------------|---------------------------|---|------------------------------|
| | | | | ๒๕๖๖ (บาท) | ๒๕๖๗ (บาท) | ๒๕๖๘ (บาท) | ๒๕๖๙ (บาท) | ๒๕๗๐ (บาท) | | | |
| ๓๕ | โครงการปรับปรุงประตูน้ำคลองชลประทานสายเทศบาล ๖ หมู่ที่ ๖ ตำบลพลา อำเภอบ้านฉาง จังหวัดระยอง | เพื่อแก้ไขปัญหาการระบายน้ำ และการกักเก็บน้ำไว้ใช้ได้ | ปรับปรุงประตูกันน้ำชลประทาน จำนวน ๑ จุด | | | ๕๐๐,๐๐๐ | | | ฝายน้ำล้น ๑ จุด | สามารถแก้ไขปัญหาการระบายน้ำ และการกักเก็บน้ำไว้ใช้ได้ | กองช่าง |
| ๓๖ | โครงการซ่อมสร้างเขื่อนป้องกันตลิ่ง ปากคลองพลา หมู่ที่ ๕ ตำบลพลา อำเภอบ้านฉาง จังหวัดระยอง | เพื่อแก้ไขปัญหาการระบายน้ำ และการกักเก็บน้ำไว้ใช้ได้ | ซ่อมสร้างกำแพงเรียงหินยาแนว ขนาดกว้างเฉลี่ย ๐.๓๐ เมตร ยาว ๗๐ เมตร สูง ๒.๕๐ เมตร | ๗๐๐,๐๐๐ | | | | | ลดการทรุดตัวของชายฝั่งได้ | สามารถป้องกันตลิ่งไม่ให้เกิดการทรุดตัวได้ | กองช่าง |
| ๓๗ | โครงการก่อสร้างถนนคอนกรีตเสริมเหล็ก สายเทศบาล ๖ ซอย ๕/๑ หมู่ที่ ๖ ตำบลพลา อำเภอบ้านฉาง จังหวัดระยอง | เพื่อความสะอาดปลอดภัยในการใช้เส้นทางจราจร | ถนน ค.ส.ล.ขนาดกว้าง ๖.๐๐ เมตร ยาว ๓๓๘ เมตร หนา ๐.๑๕ เมตร รวมปริมาณพื้นที่ไม่น้อยกว่า ๒,๐๒๘ ตารางเมตร | ๑,๖๒๒,๔๐๐ | | | | | ถนน ค.ส.ล. ๒,๐๒๘ ตร.ม. | ประชาชนได้รับความสะอาดปลอดภัยในการใช้เส้นทางจราจร | กองช่าง |
| ๓๘ | โครงการก่อสร้างถนนคอนกรีตเสริมเหล็ก พร้อมวางท่อระบายน้ำ สายเทศบาล ๖ ซอย ๗ หมู่ที่ ๖ ตำบลพลา อำเภอบ้านฉาง จังหวัดระยอง | เพื่อความสะอาดปลอดภัยในการใช้เส้นทางจราจร | ถนน ค.ส.ล.ขนาดกว้าง ๖ เมตร ยาว ๒๐๐ เมตร หนา ๐.๑๕ เมตร รวมปริมาณพื้นที่ไม่น้อยกว่า ๑,๒๐๐ ตารางเมตร พร้อมวางท่อ ค.ส.ล.ขนาดเส้นผ่านศูนย์กลาง ๐.๖๐ เมตร จำนวน ๒๐๐ ท่อน | | | | ๑,๐๑๐,๐๐๐ | | ถนน ค.ส.ล. ๑,๒๐๐ ตร.ม. | ประชาชนได้รับความสะอาดปลอดภัยในการใช้เส้นทางจราจร | กองช่าง |

ยุทธศาสตร์ที่ ๕ การพัฒนาโครงสร้างพื้นฐานทุกด้านอย่างสมดุลและยั่งยืน

๕.๒ แผนงานอุตสาหกรรมและการโยธา

| ที่ | โครงการ/กิจกรรม | วัตถุประสงค์ | เป้าหมาย (ผลผลิตของโครงการ) | งบประมาณ | | | | | ตัวชี้วัด (KPI) | ผลลัพธ์ที่คาดว่าจะได้รับ | หน่วยงาน ที่รับผิดชอบหลัก |
|-----|---|---|--|---------------|---------------|---------------|---------------|---------------|-------------------------------|---|------------------------------|
| | | | | ๒๕๖๖ (บาท) | ๒๕๖๗ (บาท) | ๒๕๖๘ (บาท) | ๒๕๖๙ (บาท) | ๒๕๗๐ (บาท) | | | |
| ๓๙ | โครงการติดตั้งชุดเสาไฟ โคมกิ่งเดียว สายเทศบาล ๖ ซอย นมบ้านบ้าน หมู่ที่ ๖ ตำบลพลลา อำเภอบ้านฉาง จังหวัดระยอง | เพื่อความปลอดภัยในชีวิต และทรัพย์สินของประชาชน | ติดตั้งชุดโคมไฟ หลอด LED ขนาด ๑๒๐ วัตต์ (ไม่รวมเสา) จำนวน ๖ ชุด | | ๑๐๘,๐๐๐ | | | | ชุดโคมไฟ จำนวน ๖ ชุด | ประชาชนได้รับความ ปลอดภัยในชีวิตและ ทรัพย์สิน | กองช่าง |
| ๔๐ | โครงการก่อสร้างถนน คอนกรีตเสริมเหล็ก สาย บ้านสวนตะกาด ซอย ๒ หมู่ที่ ๖ ตำบลพลลา อำเภอ บ้านฉาง จังหวัดระยอง | เพื่อความสะดวกปลอดภัย ในการใช้เส้นทางจราจร | ก่อสร้างถนนคอนกรีต เสริมเหล็ก ขนาดกว้าง เฉลี่ย ๕.๕๐ เมตร ยาว ๑๘๗ เมตร หนา ๐.๑๕ เมตร รวมปริมาณพื้นที่ไม่ น้อยกว่า ๑,๐๒๘.๕๐ ตารางเมตร (ตามแบบ เทศบาลตำบลพลลา) | | ๘๒๒,๘๐๐ | | | | ถนน ค.ส.ล. ยาว ๑๘๗ เมตร | ประชาชนได้รับความ สะดวกปลอดภัยในการ ใช้เส้นทางจราจร | กองช่าง |

ยุทธศาสตร์ที่ ๕ การพัฒนาโครงสร้างพื้นฐานทุกด้านอย่างสมดุลและยั่งยืน

๕.๒ แผนงานอุตสาหกรรมและการโยธา

| ที่ | โครงการ/กิจกรรม | วัตถุประสงค์ | เป้าหมาย (ผลผลิตของโครงการ) | งบประมาณ | | | | | ตัวชี้วัด (KPI) | ผลลัพธ์ที่คาดว่าจะได้รับ | หน่วยงาน ที่รับผิดชอบหลัก | |
|-----|--|---|--|---------------|---------------|---------------|---------------|---------------|--------------------|--------------------------|---|---------|
| | | | | ๒๕๖๖ (บาท) | ๒๕๖๗ (บาท) | ๒๕๖๘ (บาท) | ๒๕๖๙ (บาท) | ๒๕๗๐ (บาท) | | | | |
| ๔๑ | โครงการก่อสร้างถนนคอนกรีตเสริมเหล็ก สายบ้านสวนตะกาด ซอย ๓ หมู่ที่ ๖ ตำบลพลา อำเภอบ้านฉาง จังหวัดระยอง | เพื่อความสะดวกปลอดภัยในการใช้เส้นทางจราจร | ก่อสร้างถนนคอนกรีตเสริมเหล็ก ขนาดกว้างเฉลี่ย ๕.๕๐ เมตร ยาว ๑๘๕ เมตร หนา ๐.๑๕ เมตร รวมปริมาณพื้นที่ไม่น้อยกว่า ๑,๐๑๗.๕๐ ตารางเมตร (ตามแบบเทศบาลตำบลพลา) | | ๘๑๔,๐๐๐ | | | | | ถนน ค.ส.ล. ยาว ๑๘๕ เมตร | ประชาชนได้รับความสะดวกปลอดภัยในการใช้เส้นทางจราจร | กองช่าง |
| ๔๒ | โครงการก่อสร้างถนนคอนกรีตเสริมเหล็ก หมู่บ้านสวนตะกาด ซอย ๔ หมู่ที่ ๖ ตำบลพลา อำเภอบ้านฉาง จังหวัดระยอง | เพื่อความสะดวกปลอดภัยในการใช้เส้นทางจราจร | ก่อสร้างถนนคอนกรีตเสริมเหล็ก ขนาดกว้างเฉลี่ย ๕.๕๐ เมตร ยาว ๑๑๗ เมตร หนา ๐.๑๕ เมตร รวมปริมาณพื้นที่ไม่น้อยกว่า ๖๔๓.๕๐ ตารางเมตร (ตามแบบเทศบาลตำบลพลา) | | | ๕๑๔,๘๐๐ | | | | ถนน ค.ส.ล. ยาว ๑๑๗ เมตร | ประชาชนได้รับความสะดวกปลอดภัยในการใช้เส้นทางจราจร | กองช่าง |
| ๔๓ | โครงการก่อสร้างถนนคอนกรีตเสริมเหล็ก หมู่บ้านสวนตะกาด ซอย ๕ หมู่ที่ ๖ ตำบลพลา อำเภอบ้านฉาง จังหวัดระยอง | เพื่อความสะดวกปลอดภัยในการใช้เส้นทางจราจร | ก่อสร้างถนนคอนกรีตเสริมเหล็ก ขนาดกว้างเฉลี่ย ๕.๕๐ เมตร ยาว ๑๑๘ เมตร หนา ๐.๑๕ เมตร รวมปริมาณพื้นที่ไม่น้อยกว่า ๖๔๙ ตารางเมตร (ตามแบบเทศบาลตำบลพลา) | | | ๕๒๐,๐๐๐ | | | | ถนน ค.ส.ล. ยาว ๑๑๘ เมตร | ประชาชนได้รับความสะดวกปลอดภัยในการใช้เส้นทางจราจร | กองช่าง |

ยุทธศาสตร์ที่ ๕ การพัฒนาโครงสร้างพื้นฐานทุกด้านอย่างสมดุลและยั่งยืน

๕.๒ แผนงานอุตสาหกรรมและการโยธา

| ที่ | โครงการ/กิจกรรม | วัตถุประสงค์ | เป้าหมาย (ผลผลิตของโครงการ) | งบประมาณ | | | | | ตัวชี้วัด (KPI) | ผลลัพธ์ที่คาดว่าจะได้รับ | หน่วยงาน ที่รับผิดชอบหลัก |
|-----|---|---|--|---------------|---------------|---------------|---------------|---------------|-------------------------|---|------------------------------|
| | | | | ๒๕๖๖ (บาท) | ๒๕๖๗ (บาท) | ๒๕๖๘ (บาท) | ๒๕๖๙ (บาท) | ๒๕๗๐ (บาท) | | | |
| ๔๔ | โครงการก่อสร้างถนนคอนกรีตเสริมเหล็ก หมู่บ้านสวนตากวด ซอย ๖ หมู่ที่ ๖ ตำบลพลา อำเภอบ้านฉาง จังหวัดระยอง | เพื่อความสะดวกปลอดภัยในการใช้เส้นทางจราจร | ก่อสร้างถนนคอนกรีตเสริมเหล็ก ขนาดกว้างเฉลี่ย ๕.๕๐ เมตร ยาว ๘๐ เมตร หนา ๐.๑๕ เมตร รวมปริมาณพื้นที่ไม่น้อยกว่า ๔๕๐ ตารางเมตร (ตามแบบเทศบาลตำบลพลา) | | | ๓๕๒,๐๐๐ | | | ถนน ค.ส.ล. ยาว ๘๐ เมตร | ประชาชนได้รับความสะดวกปลอดภัยในการใช้เส้นทางจราจร | กองช่าง |
| ๔๕ | โครงการก่อสร้างถนนคอนกรีตเสริมเหล็ก หมู่บ้านสวนตากวด ซอย ๗ หมู่ที่ ๖ ตำบลพลา อำเภอบ้านฉาง จังหวัดระยอง | เพื่อความสะดวกปลอดภัยในการใช้เส้นทางจราจร | ก่อสร้างถนนคอนกรีตเสริมเหล็ก ขนาดกว้างเฉลี่ย ๕.๕๐ เมตร ยาว ๗๒ เมตร หนา ๐.๑๕ เมตร รวมปริมาณพื้นที่ไม่น้อยกว่า ๓๙๖ ตารางเมตร (ตามแบบเทศบาลตำบลพลา) | | | | ๓๑๗,๐๐๐ | | ถนน ค.ส.ล. ยาว ๗๒ เมตร | ประชาชนได้รับความสะดวกปลอดภัยในการใช้เส้นทางจราจร | กองช่าง |
| ๔๖ | โครงการก่อสร้างถนนคอนกรีตเสริมเหล็ก สายเทศบาล ๖ ซอย ๕ (ช่วงที่ ๒) หมู่ที่ ๖ ตำบลพลา อำเภอบ้านฉาง จังหวัดระยอง | เพื่อความสะดวกปลอดภัยในการใช้เส้นทางจราจร | ก่อสร้างถนนคอนกรีตเสริมเหล็ก ขนาดกว้าง ๕ เมตร ยาว ๑๐๕ เมตร หนา ๐.๑๕ เมตร รวมปริมาณพื้นที่ไม่น้อยกว่า ๕๒๕ ตารางเมตร (ตามแบบเทศบาลตำบลพลา) | | ๔๒๐,๐๐๐ | | | | ถนน ค.ส.ล. ยาว ๑๐๕ เมตร | ประชาชนได้รับความสะดวกปลอดภัยในการใช้เส้นทางจราจร | กองช่าง |

ยุทธศาสตร์ที่ ๕ การพัฒนาโครงสร้างพื้นฐานทุกด้านอย่างสมดุลและยั่งยืน

๕.๒ แผนงานอุตสาหกรรมและการโยธา

| ที่ | โครงการ/กิจกรรม | วัตถุประสงค์ | เป้าหมาย (ผลผลิตของโครงการ) | งบประมาณ | | | | | ตัวชี้วัด (KPI) | ผลลัพธ์ที่คาดว่าจะได้รับ | หน่วยงาน ที่รับผิดชอบหลัก | |
|-----|--|---|--|---------------|---------------|---------------|---------------|---------------|--------------------|----------------------------|---|---------|
| | | | | ๒๕๖๖ (บาท) | ๒๕๖๗ (บาท) | ๒๕๖๘ (บาท) | ๒๕๖๙ (บาท) | ๒๕๗๐ (บาท) | | | | |
| ๔๗ | โครงการก่อสร้างถนนคอนกรีตเสริมเหล็ก สายเทศบาล ๖ ซอย ๖ (ช่วงที่ ๒) หมู่ที่ ๖ ตำบลพลา อำเภอบ้านฉาง จังหวัดระยอง | เพื่อความสะดวกปลอดภัยในการใช้เส้นทางจราจร | ก่อสร้างถนนคอนกรีตเสริมเหล็ก ขนาดกว้าง ๔ เมตร ยาว ๙๒ เมตร หนา ๐.๑๕ เมตร รวมปริมาณพื้นที่ไม่น้อยกว่า ๓๖๘ ตารางเมตร (ตามแบบเทศบาลตำบลพลา) | | ๒๙๕,๐๐๐ | | | | | ถนน ค.ส.ล. ยาว ๙๒ เมตร | ประชาชนได้รับความสะดวกปลอดภัยในการใช้เส้นทางจราจร | กองช่าง |
| ๔๘ | โครงการก่อสร้างถนนคอนกรีตเสริมเหล็ก สายเทศบาล ๖ ซอยธารทิพย์ (ช่วงที่ ๒) หมู่ที่ ๖ ตำบลพลา อำเภอบ้านฉาง จังหวัดระยอง | เพื่อความสะดวกปลอดภัยในการใช้เส้นทางจราจร | ก่อสร้างถนนคอนกรีตเสริมเหล็ก ขนาดกว้าง ๖ เมตร ยาว ๒๙๐ เมตร หนา ๐.๑๕ เมตร รวมปริมาณพื้นที่ไม่น้อยกว่า ๑,๓๔๐ ตารางเมตร (ตามแบบเทศบาลตำบลพลา) | | | ๑,๓๙๒,๐๐๐ | | | | ถนน ค.ส.ล. ยาว ๒๙๐ เมตร | ประชาชนได้รับความสะดวกปลอดภัยในการใช้เส้นทางจราจร | กองช่าง |
| ๔๙ | โครงการก่อสร้างถนนคอนกรีตเสริมเหล็ก พร้อมรางระบายน้ำรูปตัวยู สายเทศบาล ๗ ซอย ๗ หมู่ที่ ๗ ตำบลพลา อำเภอบ้านฉาง จังหวัดระยอง (ซอยบ้านป่าหอน) | เพื่อความสะดวกปลอดภัยในการใช้เส้นทางจราจร และสามารถแก้ปัญหาการระบายน้ำไม่ทันได้ | ถนนคอนกรีตเสริมเหล็ก กว้างเฉลี่ย ๔ เมตร ยาว ๒๐๐ เมตร รวมพื้นที่ผิวจราจรไม่น้อยกว่า ๘๐๐ ตารางเมตร รางระบายน้ำคอนกรีตเสริมเหล็ก กว้าง ๐.๕๐ เมตร ลึก ๐.๓๐ เมตร ยาว ๒๐๐ เมตร | | | ๖๔๐,๐๐๐ | | | | ถนน ค.ส.ล. ยาว ๒๐๐ เมตร | ประชาชนได้รับความสะดวกปลอดภัยในการใช้เส้นทางจราจร | กองช่าง |

ยุทธศาสตร์ที่ ๕ การพัฒนาโครงสร้างพื้นฐานทุกด้านอย่างสมดุลและยั่งยืน

๕.๒ แผนงานอุตสาหกรรมและการโยธา

| ที่ | โครงการ/กิจกรรม | วัตถุประสงค์ | เป้าหมาย (ผลผลิตของโครงการ) | งบประมาณ | | | | | ตัวชี้วัด (KPI) | ผลลัพธ์ที่คาดว่าจะได้รับ | หน่วยงาน ที่รับผิดชอบหลัก |
|-----|--|---|--|---------------|---------------|---------------|---------------|---------------|---------------------------------|--|------------------------------|
| | | | | ๒๕๖๖ (บาท) | ๒๕๖๗ (บาท) | ๒๕๖๘ (บาท) | ๒๕๖๙ (บาท) | ๒๕๗๐ (บาท) | | | |
| ๕๐ | โครงการก่อสร้างถนนคอนกรีตเสริมเหล็ก สายเทศบาล ๗ ซอย ๑๒ (ริเวลดेल) หมู่ที่ ๗ ตำบลพลา อำเภอบ้านฉาง จังหวัดระยอง | เพื่อความสะดวกปลอดภัยในการใช้เส้นทางจราจร | ก่อสร้างถนนคอนกรีตเสริมเหล็ก ขนาดกว้าง ๖ เมตร ยาว ๕๐๐ เมตร หนา ๐.๑๕ เมตร รวมปริมาณพื้นที่ไม่น้อยกว่า ๓,๐๐๐ ตารางเมตร, วางท่อคอนกรีตเสริมเหล็ก ขนาดเส้นผ่านศูนย์กลาง ๐.๖๐ เมตร (๒ ฟุต) จำนวน ๙๔๕ ท่อนพร้อมบ่อพัก ขนาด ๑,๓๐x๑,๓๐ เมตร จำนวน ๔๒ บ่อ (ตามแบบเทศบาลตำบลพลา) | ๕,๗๘๖,๐๐๐ | | | | | ถนน ค.ส.ล. ยาว ๕๐๐ เมตร | ประชาชนได้รับความสะดวกปลอดภัยในการใช้เส้นทางจราจร | กองช่าง |
| ๕๑ | โครงการก่อสร้างวางระบายน้ำ สายเทศบาล ๗ ซอย ๒ (ฝั่งสนามฟุตบอล) หมู่ที่ ๗ ตำบลพลา อำเภอบ้านฉาง จังหวัดระยอง | เพื่อลดการเกิดอุทกภัยสามารถแก้ปัญหาการระบายน้ำไม่ทันได้ | ก่อสร้างวางระบายน้ำคอนกรีตเสริมเหล็ก ขนาด ๐.๓๐x๐.๕๐ เมตร ยาว ๑๗๖ เมตร (ตามแบบเทศบาลตำบลพลา) | | | ๖๑๖,๐๐๐ | | | วางระบายน้ำ ค.ส.ล. ยาว ๑๗๖ เมตร | ลดการเกิดอุทกภัยสามารถแก้ปัญหาการระบายน้ำไม่ทันได้ | กองช่าง |
| ๕๒ | โครงการปรับปรุงท่อระบายน้ำ คอนกรีตเสริมเหล็ก สายเทศบาล ๗ แยกหน้าโรงเรียนบ้านคลองทราย หมู่ที่ ๗ ตำบลพลา อำเภอบ้านฉาง จังหวัดระยอง | เพื่อลดการเกิดอุทกภัยสามารถแก้ปัญหาการระบายน้ำไม่ทันได้ | วางท่อระบายน้ำคอนกรีตเสริมเหล็ก ขนาดเส้นผ่านศูนย์กลาง ๐.๖๐ เมตร ยาว ๗ เมตร | ๑๔,๐๐๐ | | | | | ท่อระบายน้ำ ค.ส.ล. ยาว ๗ เมตร | ลดการเกิดอุทกภัยสามารถแก้ปัญหาการระบายน้ำไม่ทันได้ | กองช่าง |

ยุทธศาสตร์ที่ ๕ การพัฒนาโครงสร้างพื้นฐานทุกด้านอย่างสมดุลและยั่งยืน

๕.๒ แผนงานอุตสาหกรรมและการโยธา

| ที่ | โครงการ/กิจกรรม | วัตถุประสงค์ | เป้าหมาย (ผลผลิตของโครงการ) | งบประมาณ | | | | | ตัวชี้วัด (KPI) | ผลลัพธ์ที่คาดว่าจะได้รับ | หน่วยงาน ที่รับผิดชอบหลัก |
|-----|---------------------------------------|---|---|---------------|---------------|---------------|---------------|---------------|--------------------|---|------------------------------|
| | | | | ๒๕๖๖ (บาท) | ๒๕๖๗ (บาท) | ๒๕๖๘ (บาท) | ๒๕๖๙ (บาท) | ๒๕๗๐ (บาท) | | | |
| ๕๓ | โครงการก่อสร้างห้องปฏิบัติการงานไฟฟ้า | เพื่อใช้เป็นสถานที่ปฏิบัติงานเกี่ยวกับงานไฟฟ้า เช่น งานเอกสาร, เก็บวัสดุ อุปกรณ์เครื่องมือเครื่องใช้ต่างๆ | ก่อสร้างอาคาร ขนาด กว้าง ๕ เมตร ยาว ๕ เมตร (ตามแบบเทศบาล ตำบลพลา) | ๒๐๐,๐๐๐ | | | | | | มีสถานที่ปฏิบัติงานเกี่ยวกับงานไฟฟ้า เช่น งานเอกสาร, เก็บวัสดุ อุปกรณ์เครื่องมือเครื่องใช้ต่างๆ เพิ่มขึ้น | กองช่าง |
| รวม | ๕๓ | โครงการ | - | ๓๘,๘๓๙,๖๐๐ | ๕,๒๓๗,๘๐๐ | ๘,๑๗๘,๘๐๐ | ๕,๘๘๒,๐๐๐ | ๑,๐๐๐,๐๐๐ | | | |

✳ แบบ ผ.๐๒/๑ รายละเอียดโครงการพัฒนา
ที่นำมาจากแผนพัฒนาหมู่บ้านและแผนพัฒนาชุมชน

รายละเอียดโครงการพัฒนา
ที่นำมาจากแผนพัฒนาหมู่บ้านและแผนพัฒนาชุมชน (พ.ศ. ๒๕๖๖ - ๒๕๗๐)
เทศบาลตำบลพลา อำเภอบ้านฉาง จังหวัดระยอง

ยุทธศาสตร์ที่ ๒ การพัฒนาคุณภาพชีวิต สังคม สร้างความเข้มแข็งให้ชุมชนตามหลักปรัชญาเศรษฐกิจพอเพียง

๒.๑ แผนงานรักษาความสงบภายใน

| ที่ | โครงการ/กิจกรรม | วัตถุประสงค์ | เป้าหมาย (ผลผลิตของโครงการ) | งบประมาณ | | | | | ตัวชี้วัด (KPI) | ผลที่คาดว่าจะได้รับ | ที่มาของโครงการ | หน่วยงานที่รับผิดชอบหลัก |
|-----|--|--|--------------------------------|---------------|---------------|---------------|---------------|---------------|--------------------|---|-----------------|--------------------------|
| | | | | ๒๕๖๖ (บาท) | ๒๕๖๗ (บาท) | ๒๕๖๘ (บาท) | ๒๕๖๙ (บาท) | ๒๕๗๐ (บาท) | | | | |
| ๑ | โครงการตั้งจุดตรวจและแก้ไขปัญหาจราจรช่วงเทศกาล | เพื่อความปลอดภัยและแก้ไขปัญหาจราจรในพื้นที่ตำบลพลา | สมาชิก อปพร. พนักงานเทศบาลฯ | ๗๐,๐๐๐ | ๗๐,๐๐๐ | ๗๐,๐๐๐ | ๗๐,๐๐๐ | ๗๐,๐๐๐ | ๑ โครงการ | ประชาชนได้รับการดูแลเพิ่มมากขึ้น | ทุกชุมชน | สำนักปลัด (ป้องกัน) |
| ๒ | โครงการฝึกอบรมเพิ่มศักยภาพของสมาชิกอปพร. เทศบาลตำบลพลา | เพื่อเป็นการทบทวนการฝึกให้สมาชิก อปพร.มีความพร้อมอยู่เสมอ | สมาชิก อปพร. ในตำบลพลาทุกคน | ๑๕๐,๐๐๐ | ๑๕๐,๐๐๐ | ๑๕๐,๐๐๐ | ๑๕๐,๐๐๐ | ๑๕๐,๐๐๐ | ๑ โครงการ | สมาชิก อปพร. มีศักยภาพในการปฏิบัติหน้าที่มากขึ้น | ทุกชุมชน | สำนักปลัด (ป้องกัน) |
| ๓ | โครงการชุมชนมีวินัย เคารพกฎจราจร | เพื่อให้เยาวชนและประชาชนได้รับความรู้ และปฏิบัติตามกฎจราจรอย่างถูกต้อง | เด็ก เยาวชน และประชาชนทั่วไป | ๗๐,๐๐๐ | ๗๐,๐๐๐ | ๗๐,๐๐๐ | ๗๐,๐๐๐ | ๗๐,๐๐๐ | ๑ โครงการ | เด็ก เยาวชน และประชาชนรู้จักกฎจราจรและปฏิบัติได้อย่างถูกต้องและเพิ่มความปลอดภัย | ทุกชุมชน | สำนักปลัด (ป้องกัน) |
| ๔ | โครงการป้องกันและแก้ไขปัญหายาเสพติดของเทศบาลตำบลพลา | เพื่อป้องกันและแก้ไขปัญหายาเสพติดในพื้นที่ตำบลพลา | ประชาชนในพื้นที่ตำบลพลา | ๑๐๐,๐๐๐ | ๑๐๐,๐๐๐ | ๑๐๐,๐๐๐ | ๑๐๐,๐๐๐ | ๑๐๐,๐๐๐ | ๑ โครงการ | ประชาชนห่างไกลจากยาเสพติดเพิ่มมากขึ้น | ทุกชุมชน | สำนักปลัด (ป้องกัน) |
| ๕ | โครงการหมู่บ้านสีขาว | เพื่อให้หมู่บ้านมีความสงบห่างไกลยาเสพติด | ประชาชนในพื้นที่ตำบลพลา | ๕๐,๐๐๐ | ๕๐,๐๐๐ | ๕๐,๐๐๐ | ๕๐,๐๐๐ | ๕๐,๐๐๐ | ๑ โครงการ | เป็นหมู่บ้านที่ปลอดภัยห่างไกลยาเสพติด | ทุกชุมชน | สำนักปลัด (ป้องกัน) |

ยุทธศาสตร์ที่ ๒ การพัฒนาคุณภาพชีวิต สังคม สร้างความเข้มแข็งให้ชุมชนตามหลักปรัชญาเศรษฐกิจพอเพียง

๒.๒ แผนงานสาธารณสุข

| ที่ | โครงการ/กิจกรรม | วัตถุประสงค์ | เป้าหมาย (ผลผลิตของโครงการ) | งบประมาณ | | | | | ตัวชี้วัด (KPI) | ผลลัพธ์ที่คาดว่าจะได้รับ | ที่มา ของ โครงการ | หน่วยงาน ที่รับผิดชอบหลัก |
|-----|--|---|--------------------------------|---------------|---------------|---------------|---------------|---------------|--------------------|---|-----------------------------|------------------------------|
| | | | | ๒๕๖๖ (บาท) | ๒๕๖๗ (บาท) | ๒๕๖๘ (บาท) | ๒๕๖๙ (บาท) | ๒๕๗๐ (บาท) | | | | |
| ๖ | โครงการฝึกอบรมการป้องกันอัคคีภัย | เพื่อฝึกประชาชนให้พร้อมรับมือกับการเกิดอัคคีภัย | ประชาชนในพื้นที่ตำบลพลา | ๑๐๐,๐๐๐ | ๑๐๐,๐๐๐ | ๑๐๐,๐๐๐ | ๑๐๐,๐๐๐ | ๑๐๐,๐๐๐ | ๑ โครงการ | ประชาชนรับมือกับภัยจากอัคคีภัยได้ดี | ทุกชุมชน | สำนักปลัด (ป้องกัน) |
| ๗ | ติดตั้งกล้องโทรทัศน์วงจรปิด CCTV (ด้านหน้าหมู่บ้านสกุลทอง) ม.๑ ต.พลา อ.บ้านฉาง จ.ระยอง | เพื่อความปลอดภัยในชีวิตและทรัพย์สินของประชาชน | จำนวน ๑ ระบบ | ๑๐๐,๐๐๐ | | | | | ๑ ระบบ | ประชาชนได้รับความปลอดภัยในชีวิตและทรัพย์สิน | ชุมชนสกุลทองรวมใจ หมู่ที่ ๑ | สำนักปลัด (ป้องกัน) |
| ๘ | ติดตั้งกล้องโทรทัศน์วงจรปิด CCTV (ด้านหน้าหมู่บ้านเอื้ออาทร ม.๕ ต.พลา อ.บ้านฉาง จ.ระยอง) | เพื่อความปลอดภัยในชีวิตและทรัพย์สินของประชาชน | จำนวน ๑ ระบบ | ๑๐๐,๐๐๐ | | | | | ๑ ระบบ | ประชาชนได้รับความปลอดภัยในชีวิตและทรัพย์สิน | ชุมชนเอื้ออาทรพัฒนา ม.๕ | สำนักปลัด (ป้องกัน) |
| รวม | ๘ | โครงการ | - | ๓๔๐,๐๐๐ | ๕๔๐,๐๐๐ | ๕๔๐,๐๐๐ | ๕๔๐,๐๐๐ | ๕๔๐,๐๐๐ | | | | |

ยุทธศาสตร์ที่ ๒ การพัฒนาคุณภาพชีวิต สังคม สร้างความเข้มแข็งให้ชุมชนตามหลักปรัชญาเศรษฐกิจพอเพียง

๒.๒ แผนงานสาธารณสุข

| ที่ | โครงการ/กิจกรรม | วัตถุประสงค์ | เป้าหมาย (ผลผลิตของโครงการ) | งบประมาณ | | | | | ตัวชี้วัด (KPI) | ผลลัพธ์ที่คาดว่าจะได้รับ | ที่มา ของ โครงการ | หน่วยงาน ที่รับผิดชอบหลัก |
|-----|--|---|---|---------------|---------------|---------------|---------------|---------------|--------------------|---|-------------------------|------------------------------|
| | | | | ๒๕๖๖ (บาท) | ๒๕๖๗ (บาท) | ๒๕๖๘ (บาท) | ๒๕๖๙ (บาท) | ๒๕๗๐ (บาท) | | | | |
| ๑ | โครงการสำหรับขับเคลื่อนโครงการสัตว์ปลอดโรคคนปลอดภัยจากโรคพิษสุนัขบ้า | เพื่อเป็นการป้องกันและควบคุมโรคพิษสุนัขบ้าในพื้นที่ และควบคุมการขยายพันธุ์สัตว์ | ฉีดวัคซีนป้องกันโรคพิษสุนัขบ้า ฯลฯ ให้กับสุนัขในพื้นที่ | ๗๐,๐๐๐ | ๗๐,๐๐๐ | ๗๐,๐๐๐ | ๗๐,๐๐๐ | ๗๐,๐๐๐ | ๑ โครงการ | สุนัขในพื้นที่ได้รับการดูแลและป้องกันโรคพิษสุนัขบ้าเพิ่มมากขึ้น | ทุกชุมชน | กองสาธารณสุข |
| ๒ | โครงการป้องกันและควบคุมโรคไข้เลือดออกและโรคชิก้า | เพื่อเป็นการป้องกันและควบคุมโรคไข้เลือดออกและโรคชิก้า | ประชาชนตำบลพลา | ๕๐,๐๐๐ | ๕๐,๐๐๐ | ๕๐,๐๐๐ | ๕๐,๐๐๐ | ๕๐,๐๐๐ | ๑ โครงการ | ประชาชนในพื้นที่ได้รับการดูแลและป้องกันโรค | ทุกชุมชน | สปสข. |
| ๓ | โครงการป้องกันและควบคุมโรคเอดส์ | รณรงค์การป้องกันและควบคุมโรคเอดส์ | ประชาชนตำบลพลา | ๕๐,๐๐๐ | ๕๐,๐๐๐ | ๕๐,๐๐๐ | ๕๐,๐๐๐ | ๕๐,๐๐๐ | ๑ โครงการ | ประชาชนมีความตระหนักในการป้องกันและควบคุมโรคเอดส์ | ทุกชุมชน | สปสข. |
| ๔ | โครงการส่งเสริมการออกกำลังกายภายในชุมชน | ประชาชนตำบลพลา มีสุขภาพร่างกายที่แข็งแรง | ประชาชนตำบลพลา | ๕๐,๐๐๐ | ๕๐,๐๐๐ | ๕๐,๐๐๐ | ๕๐,๐๐๐ | ๕๐,๐๐๐ | ๓๐ คน | ประชาชนมีสุขภาพที่แข็งแรง | ชุมชนเอื้ออาทรพัฒนา ม.๕ | สปสข. |
| ๕ | โครงการตรวจคุณภาพน้ำอุปโภคบริโภค | ประชาชนได้รับการดูแลเรื่องคุณภาพน้ำอุปโภคบริโภค | ทุกคนในตำบลพลา | ๓๐,๐๐๐ | ๓๐,๐๐๐ | ๓๐,๐๐๐ | ๓๐,๐๐๐ | ๓๐,๐๐๐ | ๑ โครงการ | ประชาชนได้รับน้ำอุปโภคบริโภคที่ผ่านมาตรฐาน | ทุกชุมชน | กองสาธารณสุข |
| ๖ | โครงการบำบัดน้ำเสีย | เพื่อบำบัดน้ำเสียในชุมชน แหล่งน้ำในพื้นที่ตำบลพลาไม่มีความสะอาด | จัดทำตะแกรงกันขยะ กิจกรรมการบำบัดน้ำเสีย และป้องกันการเกิดน้ำเสีย | ๕๐,๐๐๐ | ๕๐,๐๐๐ | ๕๐,๐๐๐ | ๕๐,๐๐๐ | ๕๐,๐๐๐ | ๑ โครงการ | แหล่งน้ำสะอาดขึ้น | ทุกชุมชน | กองสาธารณสุข |

ยุทธศาสตร์ที่ ๒ การพัฒนาคุณภาพชีวิต สังคม สร้างความเข้มแข็งให้ชุมชนตามหลักปรัชญาเศรษฐกิจพอเพียง

๒.๒ แผนงานสาธารณสุข

| ที่ | โครงการ/กิจกรรม | วัตถุประสงค์ | เป้าหมาย (ผลผลิตของโครงการ) | งบประมาณ | | | | | ตัวชี้วัด (KPI) | ผลลัพธ์ที่คาดว่าจะได้รับ | ที่มา ของ โครงการ | หน่วยงาน ที่รับผิดชอบหลัก |
|-----|---|--|---|---------------|---------------|---------------|---------------|---------------|------------------------------|--|-------------------------|------------------------------|
| | | | | ๒๕๖๖ (บาท) | ๒๕๖๗ (บาท) | ๒๕๖๘ (บาท) | ๒๕๖๙ (บาท) | ๒๕๗๐ (บาท) | | | | |
| ๗ | โครงการปรับปรุงสถานที่ตั้งถังขยะรวมภายในชุมชนพื้นที่ตำบลพลา | มีสถานที่ตั้งถังขยะที่สวยงาม มีภูมิทัศน์ที่น่ามอง | ที่ตั้งถังขยะในชุมชนตำบลพลา | ๕๐,๐๐๐ | ๕๐,๐๐๐ | ๕๐,๐๐๐ | ๕๐,๐๐๐ | ๕๐,๐๐๐ | มีสถานที่ตั้งถังขยะที่สวยงาม | มีสถานที่ตั้งถังขยะที่สวยงาม มีภูมิทัศน์ที่น่ามอง | ทุกชุมชน | กองสาธารณสุข |
| ๘ | โครงการถนนกินได้ปลอดภัยไร้สารพิษ | เพื่อให้ชุมชนหรือชาวบ้านตำบลพลา ได้มีถนนที่สามารถปลูกพืชผักไว้ทานและปลอดภัยไร้สารพิษ | เพื่อจ่ายเป็นค่าวัสดุอุปกรณ์ในการจัดกิจกรรม | ๒๐,๐๐๐ | ๒๐,๐๐๐ | ๒๐,๐๐๐ | ๒๐,๐๐๐ | ๒๐,๐๐๐ | ๑ โครงการ | ชุมชนหรือชาวบ้านตำบลพลา ได้มีถนนที่สามารถปลูกพืชผักไว้ทานและปลอดภัยไร้สารพิษ | ทุกชุมชน | กองสาธารณสุข |
| รวม | ๘ | โครงการ | - | ๓๗๐,๐๐๐ | ๓๗๐,๐๐๐ | ๓๗๐,๐๐๐ | ๓๗๐,๐๐๐ | ๓๗๐,๐๐๐ | | | | |

ยุทธศาสตร์ที่ ๒ การพัฒนาคุณภาพชีวิต สังคม สร้างความเข้มแข็งให้ชุมชนตามหลักปรัชญาเศรษฐกิจพอเพียง

๒.๓ แผนงานสังคมสงเคราะห์

| ที่ | โครงการ/กิจกรรม | วัตถุประสงค์ | เป้าหมาย (ผลผลิตของโครงการ) | งบประมาณ | | | | | ตัวชี้วัด (KPI) | ผลลัพธ์ที่คาดว่าจะได้รับ | ที่มา ของ โครงการ | หน่วยงาน ที่รับผิดชอบหลัก |
|-----|---|---|--|---------------|---------------|---------------|---------------|---------------|--------------------|---|-------------------------|------------------------------|
| | | | | ๒๕๖๖ (บาท) | ๒๕๖๗ (บาท) | ๒๕๖๘ (บาท) | ๒๕๖๙ (บาท) | ๒๕๗๐ (บาท) | | | | |
| ๑ | โครงการกิจกรรมศูนย์พัฒนาครอบครัว | - เพื่อสร้างโอกาสให้ชุมชนมีส่วนร่วมในการพัฒนาสถาบันครอบครัว - เพื่อสร้างความเข้มแข็งของชุมชนและแก้ไขปัญหาสังคมอย่างยั่งยืน | - ศูนย์พัฒนาครอบครัวในชุมชน พลา โครงการ/กิจกรรมที่เกี่ยวข้อง | ๓๐,๐๐๐ | ๓๐,๐๐๐ | ๓๐,๐๐๐ | ๓๐,๐๐๐ | ๓๐,๐๐๐ | ๑ โครงการ | - ประชาชนมีส่วนร่วมในการพัฒนาสถาบันครอบครัว - ลดปัญหาสังคมอย่างยั่งยืน | ทุกชุมชน | สังคม สงเคราะห์ |
| ๒ | โครงการส่งเสริมกิจกรรมชมรมคนพิการ | เพื่อส่งเสริมให้คนพิการได้มีกิจกรรม สร้างทัศนคติที่ดีให้แก่คนพิการ | กลุ่มคนพิการในเขตตำบลพลา | ๓๐,๐๐๐ | ๓๐,๐๐๐ | ๓๐,๐๐๐ | ๓๐,๐๐๐ | ๓๐,๐๐๐ | ๑ โครงการ | ผู้พิการมีจิตใจที่ดี มีทัศนคติที่ดี | ทุกชุมชน | สังคม สงเคราะห์ |
| ๓ | โครงการส่งเสริมความเข้าใจการรับเบี้ยยังชีพทุกประเภท | เพื่อความเข้าใจให้กับประชาชน | ประชาชนในพื้นที่ตำบลพลา | ๑๕,๐๐๐ | ๑๕,๐๐๐ | ๑๕,๐๐๐ | ๑๕,๐๐๐ | ๑๕,๐๐๐ | ๑ โครงการ | ประชาชนมีความเข้าใจเพิ่มขึ้น | ทุกชุมชน | สังคม สงเคราะห์ |
| ๔ | โครงการสนับสนุนกิจกรรมชมรมผู้สูงอายุ | เพื่อส่งเสริมให้ผู้สูงอายุมีกิจกรรมทำในเวลาว่าง | ผู้สูงอายุในเขตพื้นที่ตำบลพลา | ๒๐๐,๐๐๐ | ๒๐๐,๐๐๐ | ๒๐๐,๐๐๐ | ๒๐๐,๐๐๐ | ๒๐๐,๐๐๐ | ๑ โครงการ | ผู้สูงอายุมีความสุขมากขึ้น | ทุกชุมชน | สังคม สงเคราะห์ |
| รวม | ๔ | โครงการ | - | ๒๗๕,๐๐๐ | ๒๗๕,๐๐๐ | ๒๗๕,๐๐๐ | ๒๗๕,๐๐๐ | ๒๗๕,๐๐๐ | | | | |

ยุทธศาสตร์ที่ ๒ การพัฒนาคุณภาพชีวิต สังคม สร้างความเข้มแข็งให้ชุมชนตามหลักปรัชญาเศรษฐกิจพอเพียง

๒.๔ แผนงานสร้างความเข้มแข็งของชุมชน

| ที่ | โครงการ/กิจกรรม | วัตถุประสงค์ | เป้าหมาย (ผลผลิตของโครงการ) | งบประมาณ | | | | | ตัวชี้วัด (KPI) | ผลลัพธ์ที่คาดว่าจะได้รับ | ที่มา ของ โครงการ | หน่วยงาน ที่รับผิดชอบหลัก |
|-----|--|---|--|---------------|---------------|---------------|---------------|---------------|--------------------|---|-------------------------|------------------------------|
| | | | | ๒๕๖๖ (บาท) | ๒๕๖๗ (บาท) | ๒๕๖๘ (บาท) | ๒๕๖๙ (บาท) | ๒๕๗๐ (บาท) | | | | |
| ๑ | โครงการฝึกอาชีพตามหลักปรัชญาเศรษฐกิจพอเพียง | เพื่อส่งเสริมให้ประชาชนมีความรู้และดำเนินชีวิตตามแนวปรัชญาเศรษฐกิจพอเพียง | ประชาชนประกอบอาชีพตามหลักปรัชญาเศรษฐกิจพอเพียงภายในชุมชน | ๓๐,๐๐๐ | ๓๐,๐๐๐ | ๓๐,๐๐๐ | ๓๐,๐๐๐ | ๓๐,๐๐๐ | ๑ โครงการ | ประชาชนในชุมชนมีอาชีพการเรียนรู้ในการดำเนินชีวิตตามแนวปรัชญาเศรษฐกิจพอเพียง | ทุกชุมชน | พัฒนาชุมชน |
| ๒ | โครงการส่งเสริมอาชีพกลุ่มสตรีเยาวชน และประชาชนในพื้นที่ตำบลพลา | เพื่อส่งเสริมกลุ่มอาชีพและวิสาหกิจชุมชนมีความรู้มากขึ้น | กลุ่มสตรี เยาวชน ผู้สูงอายุและประชาชนทั่วไป | ๗๐,๐๐๐ | ๗๐,๐๐๐ | ๗๐,๐๐๐ | ๗๐,๐๐๐ | ๗๐,๐๐๐ | ๑ โครงการ | ประชาชนและกลุ่มผู้สนใจรายได้เพิ่มขึ้น | ทุกชุมชน | พัฒนาชุมชน |
| ๓ | โครงการส่งเสริมอาชีพกลุ่มคนพิการ | เพื่อส่งเสริมให้คนพิการได้มีอาชีพ สร้างรายได้เพิ่มขึ้น | กลุ่มคนพิการในเขตตำบลพลา | ๒๐,๐๐๐ | ๒๐,๐๐๐ | ๒๐,๐๐๐ | ๒๐,๐๐๐ | ๒๐,๐๐๐ | ร้อยละ ๓๐ คนพิการ | ผู้พิการมีอาชีพทำเพิ่มมากขึ้น | ทุกชุมชน | พัฒนาชุมชน |
| ๔ | โครงการพัฒนาบทบาทสตรีตำบลพลา | เพื่อส่งเสริมด้านการพัฒนาสตรีในตำบลพลา | สตรีตำบลพลา | ๓๐,๐๐๐ | ๓๐,๐๐๐ | ๓๐,๐๐๐ | ๓๐,๐๐๐ | ๓๐,๐๐๐ | ๕๐ คน | สตรีมีบทบาทในด้านต่างๆเพิ่มมากขึ้น | ทุกชุมชน | พัฒนาชุมชน |
| ๕ | โครงการเพิ่มศักยภาพกลุ่มสตรีตำบลพลา | เพื่อส่งเสริมด้านการพัฒนาสตรีในตำบลพลา | กลุ่มสตรีตำบลพลา | ๘๐,๐๐๐ | ๘๐,๐๐๐ | ๘๐,๐๐๐ | ๘๐,๐๐๐ | ๘๐,๐๐๐ | ๕๐ คน | กลุ่มสตรีมีศักยภาพในด้านต่างๆเพิ่มมากขึ้น | ทุกชุมชน | พัฒนาชุมชน |

ยุทธศาสตร์ที่ ๒ การพัฒนาคุณภาพชีวิต สังคม สร้างความเข้มแข็งให้ชุมชนตามหลักปรัชญาเศรษฐกิจพอเพียง

๒.๔ แผนงานสร้างความเข้มแข็งของชุมชน

| ที่ | โครงการ/กิจกรรม | วัตถุประสงค์ | เป้าหมาย (ผลผลิตของโครงการ) | งบประมาณ | | | | | ตัวชี้วัด (KPI) | ผลลัพธ์ที่คาดว่าจะได้รับ | หน่วยงาน ที่รับผิดชอบหลัก | หน่วยงาน ที่รับผิดชอบหลัก |
|-----|--------------------------------------|--|--|---------------|---------------|---------------|---------------|---------------|--------------------|--|------------------------------|------------------------------|
| | | | | ๒๕๖๖ (บาท) | ๒๕๖๗ (บาท) | ๒๕๖๘ (บาท) | ๒๕๖๙ (บาท) | ๒๕๗๐ (บาท) | | | | |
| ๖ | โครงการเพิ่มศักยภาพผู้นำชุมชนตำบลพลา | เพื่อเพิ่มประสิทธิภาพการทำงานของผู้นำชุมชนในการพัฒนาท้องถิ่น | ผู้บริหาร กำนัน ผู้ใหญ่บ้าน ประธานชุมชน คณะกรรมการชุมชน และผู้นำท้องถิ่น ต่างๆ ประชาชน | ๖๐๐,๐๐๐ | ๖๐๐,๐๐๐ | ๖๐๐,๐๐๐ | ๖๐๐,๐๐๐ | ๖๐๐,๐๐๐ | ๑ โครงการ | ผู้นำชุมชนนำความรู้และประสบการณ์ที่ได้มาพัฒนาท้องถิ่น | ทุกชุมชน | พัฒนาชุมชน |
| ๗ | โครงการเวทีชาวบ้าน | ประชาชนชาวตำบลพลาได้แสดงความคิดเห็น แสดงความต้องการ ความเดือดร้อน แจ้งข่าวสารออกความคิดเห็นในการพัฒนาชุมชน | คณะกรรมการชุมชน ผู้นำชุมชน/ประชาชนในตำบลพลา | ๓๐,๐๐๐ | ๓๐,๐๐๐ | ๓๐,๐๐๐ | ๓๐,๐๐๐ | ๓๐,๐๐๐ | ๑ โครงการ | คณะกรรมการชุมชนและผู้นำชุมชนประชาชนดำเนินงานในแนวทางเดียวกัน | ทุกชุมชน | พัฒนาชุมชน |
| รวม | ๗ | โครงการ | - | ๘๓๐,๐๐๐ | ๘๓๐,๐๐๐ | ๘๓๐,๐๐๐ | ๘๓๐,๐๐๐ | ๘๓๐,๐๐๐ | | | | |

ยุทธศาสตร์ที่ ๓ การพัฒนาความเป็นเลิศด้านการศึกษา ศาสนา ศิลปวัฒนธรรม การกีฬาและภูมิปัญญาท้องถิ่น วางแผนและส่งเสริมการท่องเที่ยว

๓.๑ แผนงานการศึกษา

| ที่ | โครงการ/กิจกรรม | วัตถุประสงค์ | เป้าหมาย (ผลผลิตของโครงการ) | งบประมาณ | | | | | ตัวชี้วัด (KPI) | ผลลัพธ์ที่คาดว่าจะได้รับ | ที่มา ของ โครงการ | หน่วยงาน ที่รับผิดชอบหลัก |
|-----|---|--|---|---------------|---------------|---------------|---------------|---------------|--------------------------------------|---|-------------------------|------------------------------|
| | | | | ๒๕๖๖ (บาท) | ๒๕๖๗ (บาท) | ๒๕๖๘ (บาท) | ๒๕๖๙ (บาท) | ๒๕๗๐ (บาท) | | | | |
| ๑ | โครงการส่งเสริมเยาวชนรักถิ่น | เพื่อให้เด็กและเยาวชนตระหนักถึงความสำคัญและเอกลักษณ์ของท้องถิ่น | เด็กและเยาวชนประชาชนผู้สนใจ | ๑๐,๐๐๐ | ๑๐,๐๐๐ | ๑๐,๐๐๐ | ๑๐,๐๐๐ | ๑๐,๐๐๐ | ๑ โครงการ | เด็ก เยาวชน และประชาชนเกิดความภูมิใจในท้องถิ่น | ทุกชุมชน | กองการศึกษา |
| ๒ | โครงการถนนเด็กเดินสู่อาเซียน | เพื่อสร้างเสริมความพร้อมในด้านความรู้และทักษะด้านต่างๆ เพื่อรองรับประชาคมเศรษฐกิจอาเซียน | เด็กและเยาวชนประชาชนผู้สนใจ | ๓๐,๐๐๐ | ๓๐,๐๐๐ | ๓๐,๐๐๐ | ๓๐,๐๐๐ | ๓๐,๐๐๐ | ๑ โครงการ | มีพื้นที่ในการแสดงออกอย่างเหมาะสมและมีพัฒนาการสมวัย | ทุกชุมชน | กองการศึกษา |
| ๓ | โครงการศูนย์เรียนรู้สู่ชุมชน | เพื่อให้ชุมชนได้มีศูนย์เรียนรู้ทางวิชาการเพื่อรองรับประชาคมเศรษฐกิจอาเซียน | เด็กและเยาวชนประชาชนผู้สนใจ | ๓๐,๐๐๐ | ๓๐,๐๐๐ | ๓๐,๐๐๐ | ๓๐,๐๐๐ | ๓๐,๐๐๐ | ๑ โครงการ | มีศูนย์เรียนรู้ทางวิชาการ | ทุกชุมชน | กองการศึกษา |
| ๔ | โครงการอาหารเสริม(นม)ให้กับโรงเรียนในพื้นที่ตำบลพลา และให้กับศูนย์พัฒนาเด็กเล็ก | เพื่อสร้างสุขภาพอนามัยให้กับเด็กนักเรียน และเด็กเล็ก | นักเรียนได้รับสารอาหารครบถ้วนประโยชน์ต่อร่างกาย | ๑,๕๐๐,๐๐๐ | ๑,๕๐๐,๐๐๐ | ๑,๕๐๐,๐๐๐ | ๑,๕๐๐,๐๐๐ | ๑,๕๐๐,๐๐๐ | นักเรียนและเด็กเล็กทุกคนได้ดื่มนม | เด็กนักเรียนและเด็กเล็กมีสุขภาพพลานามัยสมบูรณ์แข็งแรง | ทุกชุมชน | กองการศึกษา |
| ๕ | โครงการอาหารกลางวันให้กับโรงเรียนในพื้นที่ตำบลพลา | เพื่อให้เด็กนักเรียนมีอาหารกลางวันรับประทานโดยไม่เสียค่าใช้จ่าย ได้รับสารอาหารครบ ๕ หมู่ | เด็กนักเรียนมีอาหารกลางวันรับประทานครบทุกคน | ๓,๐๕๐,๐๐๐ | ๓,๐๕๐,๐๐๐ | ๓,๐๕๐,๐๐๐ | ๓,๐๕๐,๐๐๐ | ๓,๐๕๐,๐๐๐ | นักเรียนร้อยละ ๑๐๐ ได้รับประทานอาหาร | เด็กนักเรียนมีสุขภาพพลานามัยสมบูรณ์แข็งแรง ได้รับประทานอาหารที่มีประโยชน์ ถูกหลักโภชนาการ | ทุกชุมชน | กองการศึกษา |

ยุทธศาสตร์ที่ ๓ การพัฒนาความเป็นเลิศด้านการศึกษา ศาสนา ศิลปวัฒนธรรม การกีฬาและภูมิปัญญาท้องถิ่น วางแผนและส่งเสริมการท่องเที่ยว

๓.๑ แผนงานการศึกษา

| ที่ | โครงการ/กิจกรรม | วัตถุประสงค์ | เป้าหมาย (ผลผลิตของโครงการ) | งบประมาณ | | | | | ตัวชี้วัด (KPI) | ผลลัพธ์ที่คาดหวัง ว่าจะได้รับ | ที่มา ของ โครงการ | หน่วยงาน ที่รับผิดชอบหลัก |
|-----|---|--|-----------------------------------|---------------|---------------|---------------|---------------|---------------|--------------------|--|-------------------------|------------------------------|
| | | | | ๒๕๖๖ (บาท) | ๒๕๖๗ (บาท) | ๒๕๖๘ (บาท) | ๒๕๖๙ (บาท) | ๒๕๗๐ (บาท) | | | | |
| ๖ | โครงการสุดยอดเยาวชนตำบลพลา | เพื่อส่งเสริมให้เด็กมีความกล้าแสดงออก และดึงความสามารถให้เด่นชัดขึ้น | นักเรียนศูนย์พัฒนาเด็กเล็กตำบลพลา | ๕,๐๐๐ | ๕,๐๐๐ | ๕,๐๐๐ | ๕,๐๐๐ | ๕,๐๐๐ | ๑ โครงการ | เด็กมีความกล้าแสดงออก และดึงความสามารถให้เด่นชัดขึ้น | ทุกชุมชน | กองการศึกษา |
| ๗ | โครงการอนุรักษ์แหล่งเรียนรู้ทางประวัติศาสตร์ตำบลพลา | เพื่อส่งเสริมสนับสนุนให้มีแหล่งเรียนรู้ทางประวัติศาสตร์ | นักเรียนศูนย์พัฒนาเด็กเล็กตำบลพลา | ๒๐๐,๐๐๐ | ๒๐๐,๐๐๐ | ๒๐๐,๐๐๐ | ๒๐๐,๐๐๐ | ๒๐๐,๐๐๐ | ๑ โครงการ | มีแหล่งเรียนรู้ทางประวัติศาสตร์ | ทุกชุมชน | กองการศึกษา |
| ๘ | โครงการจัดตั้งศูนย์เยาวชนตำบลพลา | เพื่อเป็นการส่งเสริมสนับสนุนให้มีการรวมกลุ่มและจัดตั้งศูนย์เยาวชนตำบลพลา | จัดตั้งศูนย์เยาวชนตำบลพลา | ๓๐,๐๐๐ | ๓๐,๐๐๐ | ๓๐,๐๐๐ | ๓๐,๐๐๐ | ๓๐,๐๐๐ | ๑แห่ง | มีศูนย์เยาวชนตำบลพลา | ทุกชุมชน | กองการศึกษา |
| ๙ | โครงการผู้เฒ่าเล่าผู้เยาว์เรียน | เพื่อสร้างเสริมให้เยาวชนได้รับรู้ถึงวัฒนธรรม ประเพณี ท้องถิ่นตำบลพลา | เด็กและเยาวชนตำบลพลา | ๕,๐๐๐ | ๕,๐๐๐ | ๕,๐๐๐ | ๕,๐๐๐ | ๕,๐๐๐ | ๑ โครงการ | เด็ก เยาวชน ได้เรียนวัฒนธรรม ประเพณีท้องถิ่นตำบลพลา | ทุกชุมชน | กองการศึกษา |
| ๑๐ | โครงการสวนครัวตัวจิ๋ว | เพื่อสร้างเสริมประสบการณ์ให้เยาวชนได้ปลูกผัก ได้ทำสวนครัว | เด็กและเยาวชนตำบลพลา | ๕,๐๐๐ | ๕,๐๐๐ | ๕,๐๐๐ | ๕,๐๐๐ | ๕,๐๐๐ | ๑ โครงการ | เด็ก เยาวชน ได้เรียนการเพาะปลูกพืชพันธุ์รับประทานในครัวเรือน | ทุกชุมชน | กองการศึกษา |

ยุทธศาสตร์ที่ ๓ การพัฒนาความเป็นเลิศด้านการศึกษา ศาสนา ศิลปวัฒนธรรม การกีฬาและภูมิปัญญาท้องถิ่น วางแผนและส่งเสริมการท่องเที่ยว

๓.๑ แผนงานการศึกษา

| ที่ | โครงการ/กิจกรรม | วัตถุประสงค์ | เป้าหมาย (ผลผลิตของโครงการ) | งบประมาณ | | | | | ตัวชี้วัด (KPI) | ผลลัพธ์ที่คาดว่าจะได้รับ | ที่มา ของ โครงการ | หน่วยงาน ที่รับผิดชอบหลัก |
|-----|--|---|--------------------------------|---------------|---------------|---------------|---------------|---------------|--------------------|---|-------------------------|------------------------------|
| | | | | ๒๕๖๖ (บาท) | ๒๕๖๗ (บาท) | ๒๕๖๘ (บาท) | ๒๕๖๙ (บาท) | ๒๕๗๐ (บาท) | | | | |
| ๑๑ | โครงการตามรอยพ่ออย่างพอเพียง | เพื่อให้เด็ก เยาวชนและประชาชน ได้นำคำสอนของรัชกาลที่ ๙ มาใช้ชีวิตในการดำรงชีวิต | เด็กและเยาวชน ตำบลพลลา | ๑๐,๐๐๐ | ๑๐,๐๐๐ | ๑๐,๐๐๐ | ๑๐,๐๐๐ | ๑๐,๐๐๐ | ๑๐๐ คน | เด็ก เยาวชนและประชาชน สามารถน้อมนำคำสอนของรัชกาลที่ ๙ มาใช้ชีวิตในการดำรงชีวิต เพื่อเกิดความผาสุก | ทุกชุมชน | กองการศึกษา |
| ๑๒ | โครงการก่อตั้งโรงเรียนอนุบาลเทศบาลตำบลพลลา | เพื่อให้ตำบลพลลา มีสถานศึกษาที่ได้มาตรฐาน | เด็กและเยาวชน | ๒,๐๐๐,๐๐๐ | ๒,๐๐๐,๐๐๐ | ๒,๐๐๐,๐๐๐ | ๒,๐๐๐,๐๐๐ | ๒,๐๐๐,๐๐๐ | ๒๐๐ คน | ตำบลพลลามีสถานที่ให้การศึกษาระดับอนุบาล | ทุกชุมชน | กองการศึกษา |
| รวม | ๑๒ | โครงการ | - | ๖,๘๗๕,๐๐๐ | ๖,๘๗๕,๐๐๐ | ๖,๘๗๕,๐๐๐ | ๖,๘๗๕,๐๐๐ | ๖,๘๗๕,๐๐๐ | | | | |

ยุทธศาสตร์ที่ ๓ การพัฒนาความเป็นเลิศด้านการศึกษา ศาสนา ศิลปวัฒนธรรม การกีฬาและภูมิปัญญาท้องถิ่น วางแผนและส่งเสริมการท่องเที่ยว

๓.๒ แผนงานศาสนา วัฒนธรรมและนันทนาการ

| ที่ | โครงการ/กิจกรรม | วัตถุประสงค์ | เป้าหมาย (ผลผลิตของโครงการ) | งบประมาณ | | | | | ตัวชี้วัด (KPI) | ผลลัพธ์ที่คาดว่าจะได้รับ | ที่มา ของ โครงการ | หน่วยงาน ที่รับผิดชอบหลัก |
|-----|---|---|---|---------------|---------------|---------------|---------------|---------------|--------------------|---|---|------------------------------|
| | | | | ๒๕๖๖ (บาท) | ๒๕๖๗ (บาท) | ๒๕๖๘ (บาท) | ๒๕๖๙ (บาท) | ๒๕๗๐ (บาท) | | | | |
| ๑ | โครงการพัฒนาทักษะทางด้านกีฬาให้กับเยาวชน | เพื่อส่งเสริมให้เยาวชนได้มีทักษะการเล่นกีฬาฟุตบอลที่ถูกต้อง | เยาวชนในพื้นที่ตำบลพลลา | ๓๐,๐๐๐ | ๓๐,๐๐๐ | ๓๐,๐๐๐ | ๓๐,๐๐๐ | ๓๐,๐๐๐ | เยาวชน ๔๐ คน | เยาวชนมีทักษะการเล่นกีฬาเบื้องต้นและได้ใช้เวลาว่างให้เกิดประโยชน์ | ชุมชนเอื้ออาทร/ชุมชนคลองทรายพัฒนา/ชุมชนพลาสามัคคี | กองการศึกษา |
| ๒ | โครงการแข่งขันเรือพายประเพณีตำบลพลลา | เป็นการส่งเสริมการออกกำลังกาย และอนุรักษ์กีฬาพื้นบ้านของตำบลพลลาและส่งเสริมความสามัคคีให้กับชุมชน | เยาวชนและประชาชนตำบลพลลา | ๗๐,๐๐๐ | ๗๐,๐๐๐ | ๗๐,๐๐๐ | ๗๐,๐๐๐ | ๗๐,๐๐๐ | ๘๐ คน | เยาวชนและประชาชนได้ออกกำลังกายเกิดความสามัคคีในชุมชน | ชุมชนพลาสามัคคี | กองการศึกษา |
| ๓ | โครงการส่งเสริมพัฒนาการเด็กและเยาวชนตำบลพลลา | เพื่อส่งเสริมสนับสนุนให้เด็กและเยาวชนได้รับการพัฒนาทักษะทางร่างกายและจิตใจ มีความคิดริเริ่มสร้างสรรค์ รู้จักแสดงออกในสิ่งที่ถูกที่ควร | เด็กและเยาวชนทั่วไปในพื้นที่ตำบลพลลา | ๒๐๐,๐๐๐ | ๒๐๐,๐๐๐ | ๒๐๐,๐๐๐ | ๒๐๐,๐๐๐ | ๒๐๐,๐๐๐ | ๑ โครงการ | เด็กและประชาชนมีสถานที่ออกกำลังกายที่เหมาะสมและหลากหลาย | ชุมชนพลาสามัคคี/ชุมชนคลองทรายพัฒนา | กองการศึกษา |
| ๔ | โครงการส่งเสริมประเพณีวัฒนธรรมท้องถิ่นและวันไหลตำบลพลลา | เพื่อเป็นการส่งเสริมขนบธรรมเนียมประเพณีวัฒนธรรมอันดีงามของท้องถิ่น | การจัดงานอนุรักษ์ประเพณีท้องถิ่นของตำบลพลลา | ๑๐๐,๐๐๐ | ๑๐๐,๐๐๐ | ๑๐๐,๐๐๐ | ๑๐๐,๐๐๐ | ๑๐๐,๐๐๐ | ๑ โครงการ | อนุรักษ์ไว้ซึ่งประเพณีอันดีงามของท้องถิ่น | ทุกชุมชน | กองการศึกษา |

ยุทธศาสตร์ที่ ๓ การพัฒนาความเป็นเลิศด้านการศึกษา ศาสนา ศิลปวัฒนธรรม การกีฬาและภูมิปัญญาท้องถิ่น วางแผนและส่งเสริมการท่องเที่ยว

๓.๒ แผนงานศาสนา วัฒนธรรมและนันทนาการ

| ที่ | โครงการ/กิจกรรม | วัตถุประสงค์ | เป้าหมาย (ผลผลิตของโครงการ) | งบประมาณ | | | | | ตัวชี้วัด (KPI) | ผลลัพธ์ที่คาดว่าจะได้รับ | ที่มา ของ โครงการ | หน่วยงาน ที่รับผิดชอบหลัก |
|-----|--|---|---|---------------|---------------|---------------|---------------|---------------|--------------------|--|-------------------------|-------------------------------|
| | | | | ๒๕๖๖ (บาท) | ๒๕๖๗ (บาท) | ๒๕๖๘ (บาท) | ๒๕๖๙ (บาท) | ๒๕๗๐ (บาท) | | | | |
| ๕ | โครงการจัดงานประเพณี ลอยกระทงทะเลบัวดงปลา | เพื่อเป็นการส่งเสริม ขนบธรรมเนียมประเพณี วัฒนธรรมอันดีงามของท้องถิ่น | การจัดงานอนุรักษ์ ประเพณีของ ท้องถิ่นของ ตำบลปลา | ๕๐๐,๐๐๐ | ๕๐๐,๐๐๐ | ๕๐๐,๐๐๐ | ๕๐๐,๐๐๐ | ๕๐๐,๐๐๐ | ๑ โครงการ | การอนุรักษ์ไว้ซึ่ง ประเพณีอันดีงาม ของท้องถิ่น | ชุมชนพ ลาสามัคคี | กองการศึกษา |
| ๖ | โครงการส่งเสริมวันสำคัญ ทางพระพุทธศาสนา | เพื่อเป็นการส่งเสริม ขนบธรรมเนียมประเพณี วัฒนธรรมทางศาสนาพุทธ | ประชาชนในพื้นที่ ตำบลปลา | ๒๐,๐๐๐ | ๒๐,๐๐๐ | ๒๐,๐๐๐ | ๒๐,๐๐๐ | ๒๐,๐๐๐ | ๑ โครงการ | การอนุรักษ์ไว้ซึ่ง ประเพณีอันดีงาม ของศาสนาพุทธ | ทุกชุมชน | กองการศึกษา |
| ๗ | โครงการอนุรักษ์และ ส่งเสริมการเล่นพื้นบ้าน รำวงย้อนยุค | เพื่ออนุรักษ์และส่งเสริม การเล่นพื้นบ้านรำวงย้อนยุค ให้คงอยู่กับตำบลปลาสืบต่อไป | ประชาชนในพื้นที่ ตำบลปลา | ๓๐,๐๐๐ | ๓๐,๐๐๐ | ๓๐,๐๐๐ | ๓๐,๐๐๐ | ๓๐,๐๐๐ | ๖๐ คน | อนุรักษ์และ ส่งเสริมการเล่น พื้นบ้านรำวงย้อน ยุคให้คงอยู่กับ ตำบลปลาสืบต่อไป | ชุมชนพ ลาสามัคคี | กอง การศึกษา/ สำนักปลัด |
| รวม | ๗ | โครงการ | - | ๙๕๐,๐๐๐ | ๙๕๐,๐๐๐ | ๙๕๐,๐๐๐ | ๙๕๐,๐๐๐ | ๙๕๐,๐๐๐ | | | | |

ยุทธศาสตร์ที่ ๔ การพัฒนาด้านการเกษตร และบริหารจัดการทรัพยากรธรรมชาติ และสิ่งแวดล้อมอย่างยั่งยืน

๔.๑ แผนงานการเกษตร

| ที่ | โครงการ/กิจกรรม | วัตถุประสงค์ | เป้าหมาย (ผลผลิตของโครงการ) | งบประมาณ | | | | | ตัวชี้วัด (KPI) | ผลลัพธ์ที่คาดว่าจะได้รับ | ที่มา ของ โครงการ | หน่วยงาน ที่รับผิดชอบหลัก |
|-----|--|--|--|---------------|---------------|---------------|---------------|---------------|--------------------|---|-------------------------|------------------------------|
| | | | | ๒๕๖๖ (บาท) | ๒๕๖๗ (บาท) | ๒๕๖๘ (บาท) | ๒๕๖๙ (บาท) | ๒๕๗๐ (บาท) | | | | |
| ๑ | โครงการศูนย์ถ่ายทอดเทคโนโลยีการเกษตรประจำตำบลพลลา | เพื่อส่งเสริมและพัฒนาให้เกษตรกรให้ความรู้แนวทางการทำเกษตรที่ถูกต้อง การทำปุ๋ยหมักจากใบไม้ในวงตาข่าย ส่งเสริมการผลิตและวิธีการใช้ไตรโคเดอร์มาชนิดสด ควบคุมโรคพืช การผลิตสารกำจัดวัชพืช ปลอดภัยพืช | เกษตรกรในตำบลพลลา | ๑๕๐,๐๐๐ | ๑๕๐,๐๐๐ | ๑๕๐,๐๐๐ | ๑๕๐,๐๐๐ | ๑๕๐,๐๐๐ | ๑ โครงการ | เกษตรกรได้รับการพัฒนาด้านการเกษตรมากขึ้น | ทุกชุมชน | พัฒนาชุมชน |
| ๒ | โครงการรักษาทรัพยากรธรรมชาติริมฝั่งคลอง | เพื่อป้องกันดินริมฝั่งคลองไหลรักษาทรัพยากรธรรมชาติ | ริมฝั่งคลองในตำบลพลลา | ๑๐,๐๐๐ | ๑๐,๐๐๐ | ๑๐,๐๐๐ | ๑๐,๐๐๐ | ๑๐,๐๐๐ | ๑ โครงการ | รักษาทรัพยากรธรรมชาติและสิ่งแวดล้อมให้เกิดความสมดุล | ทุกชุมชน | สาธารณสุข |
| ๓ | โครงการชุมชนต้นแบบในการพัฒนาคุณภาพทรัพยากรธรรมชาติและสิ่งแวดล้อม | เพื่อให้ประชาชนมีความรู้และจิตสำนึกในการพัฒนาอนุรักษ์ทรัพยากรธรรมชาติและสิ่งแวดล้อม | ประชาชนในชุมชนมีส่วนร่วมในกิจกรรมต่างๆ ในการพัฒนาคุณภาพสิ่งแวดล้อม | ๕๐,๐๐๐ | ๕๐,๐๐๐ | ๕๐,๐๐๐ | ๕๐,๐๐๐ | ๕๐,๐๐๐ | ๑ โครงการ | ประชาชนมีจิตสำนึกในการพัฒนาคุณภาพทรัพยากรธรรมชาติและสิ่งแวดล้อมภายในชุมชน | ทุกชุมชน | สาธารณสุข |
| ๔ | โครงการส่งเสริมศูนย์การเรียนรู้ตามแนวปรัชญาเศรษฐกิจพอเพียง | เพื่อส่งเสริมให้ประชาชนมีความรู้และดำเนินชีวิตตามแนวปรัชญาเศรษฐกิจพอเพียง | ส่งเสริมการมีส่วนร่วมให้ประชาชนในพื้นที่ | ๕๐,๐๐๐ | ๕๐,๐๐๐ | ๕๐,๐๐๐ | ๕๐,๐๐๐ | ๕๐,๐๐๐ | ๑ โครงการ | ประชาชนในชุมชนมรศูนย์การเรียนรู้ในการดำเนินชีวิตตามแนวปรัชญาเศรษฐกิจพอเพียง | ทุกชุมชน | สาธารณสุข |

ยุทธศาสตร์ที่ ๔ การพัฒนาด้านการเกษตร และบริหารจัดการทรัพยากรธรรมชาติ และสิ่งแวดล้อมอย่างยั่งยืน

๔.๑ แผนงานการเกษตร

| ที่ | โครงการ/กิจกรรม | วัตถุประสงค์ | เป้าหมาย (ผลผลิตของโครงการ) | งบประมาณ | | | | | ตัวชี้วัด (KPI) | ผลลัพธ์ที่คาดว่าจะได้รับ | ที่มา ของ โครงการ | หน่วยงาน ที่รับผิดชอบหลัก |
|-----|--|--|--|---------------|---------------|---------------|---------------|---------------|--------------------|--|--|------------------------------|
| | | | | ๒๕๖๖ (บาท) | ๒๕๖๗ (บาท) | ๒๕๖๘ (บาท) | ๒๕๖๙ (บาท) | ๒๕๗๐ (บาท) | | | | |
| ๕ | โครงการรณรงค์การอนุรักษ์สัตว์น้ำทะเล | เพื่อรณรงค์ให้รู้จักอนุรักษ์สัตว์น้ำทะเล | เด็กนักเรียน ประชาชนและผู้สนใจทั่วไป ฯลฯ | ๑๐,๐๐๐ | ๑๐,๐๐๐ | ๑๐,๐๐๐ | ๑๐,๐๐๐ | ๑๐,๐๐๐ | ๑ โครงการ | เด็กนักเรียน ประชาชนรู้จักอนุรักษ์สัตว์น้ำเพิ่มมากขึ้น | ทุกชุมชน | สาธารณสุข |
| ๖ | โครงการขุดลอกคลองภายในเขตพื้นที่เทศบาล ตำบลพลา ตำบลพลา อำเภอบ้านฉาง จังหวัดระยอง | เพื่อให้ตำบลพลาที่มีสถานที่กักเก็บน้ำ และสามารถบริหารจัดการน้ำได้อย่างมีประสิทธิภาพ สามารถใช้ในการเกษตรได้ตลอดปี | คลองภายในเขตพื้นที่ตำบลพลา | ๕๐๐,๐๐๐ | ๕๐๐,๐๐๐ | ๕๐๐,๐๐๐ | ๕๐๐,๐๐๐ | ๕๐๐,๐๐๐ | มีน้ำใช้ในการเกษตร | ตำบลพลาที่มีสถานที่กักเก็บน้ำ และสามารถบริหารจัดการน้ำได้อย่างมีประสิทธิภาพ สามารถใช้ในการเกษตรได้ตลอดปี | ชุมชน ตระกาดรวมใจ/ชุมชนทุ่งสนามควายพัฒนา/ชุมชนพลาสามัคคี | กองช่าง |
| รวม | ๖ | โครงการ | | ๗๗๐,๐๐๐ | ๗๗๐,๐๐๐ | ๗๗๐,๐๐๐ | ๗๗๐,๐๐๐ | ๗๗๐,๐๐๐ | | | | |

ยุทธศาสตร์ที่ ๕ การพัฒนาโครงสร้างพื้นฐานทุกด้านอย่างสมดุลและยั่งยืน

๕.๑ แผนงานเคหะและชุมชน

| ที่ | โครงการ/กิจกรรม | วัตถุประสงค์ | เป้าหมาย (ผลผลิตของโครงการ) | งบประมาณ | | | | | ตัวชี้วัด (KPI) | ผลลัพธ์ที่คาดว่าจะได้รับ | ที่มา ของ โครงการ | หน่วยงาน ที่รับผิดชอบหลัก |
|-----|--|--|---|---------------|---------------|---------------|---------------|---------------|------------------------|------------------------------|-------------------------|------------------------------|
| | | | | ๒๕๖๖ (บาท) | ๒๕๖๗ (บาท) | ๒๕๖๘ (บาท) | ๒๕๖๙ (บาท) | ๒๕๗๐ (บาท) | | | | |
| ๑ | โครงการขยายเขตไฟฟ้าสายเทศบาล ๖ ซอย ๕ ตำบลพลา อำเภอบ้านฉาง จังหวัดระยอง | เพื่อให้ประชาชนได้เข้าถึงการมีสาธารณูปโภคครบทั้งตำบล | อุดหนุนการไฟฟ้าส่วนภูมิภาคบ้านฉางเพื่อขยายเขตไฟฟ้าสายเทศบาล ๖ ซอย ๕ ตำบลพลา อำเภอบ้านฉาง จังหวัดระยอง | ๓๕๐,๐๐๐ | | | | | ขยายเขตไฟฟ้า ๑ เส้น | ประชาชนมีไฟฟ้าใช้ครบทั้งตำบล | ชุมชนตะกาดรวมใจ | กองช่าง |
| รวม | ๑ | โครงการ | - | ๓๖๐,๐๐๐ | | | | | | | | |

ยุทธศาสตร์ที่ ๕ การพัฒนาโครงสร้างพื้นฐานทุกด้านอย่างสมดุลและยั่งยืน

๕.๒ แผนงานอุตสาหกรรมและการโยธา

| ที่ | โครงการ/กิจกรรม | วัตถุประสงค์ | เป้าหมาย (ผลผลิตของโครงการ) | งบประมาณ | | | | | ตัวชี้วัด (KPI) | ผลลัพธ์ที่คาดว่าจะได้รับ | ที่มา ของ โครงการ | หน่วยงาน ที่รับผิดชอบหลัก |
|-----|---|--|--|---------------|---------------|---------------|---------------|---------------|---------------------|--|-------------------------|------------------------------|
| | | | | ๒๕๖๖ (บาท) | ๒๕๖๗ (บาท) | ๒๕๖๘ (บาท) | ๒๕๖๙ (บาท) | ๒๕๗๐ (บาท) | | | | |
| ๑ | โครงการก่อสร้างอาคารอเนกประสงค์ตำบลพลาสนามกีฬาประจำอำเภอบ้านฉาง ตำบลพลา อำเภอบ้านฉาง จังหวัดระยอง | เพื่อให้มีสถานที่เพียงพอ บริเวณ หมู่ที่ ๒ ตำบลพลา ในการรองรับการใช้งานของตำบลพลา อำเภอบ้านฉาง | อาคารอเนกประสงค์ ๑ แห่ง | ๑๐,๐๐๐,๐๐๐ | | | | | อาคาร ๑ แห่ง | เทศบาลตำบล อำเภอบ้านฉาง มีสถานที่ดำเนินการ กิจกรรมต่าง ๆ เพื่อส่งเสริมสุขภาพ และพัฒนาคุณภาพชีวิตของประชาชน | ชุมชนทุ่งสนามควายพัฒนา | กองช่าง |
| ๒ | โครงการติดตั้งป้ายชอยในชุมชนตำบลพลา | เพื่อใช้บอกเส้นทาง ตำแหน่งที่ตั้งสถานที่ในพื้นที่ตำบลพลา | ติดตั้งป้ายชอยถนนจำนวน ๕๐ ป้าย (ตามแบบเทศบาลตำบลพลา) | ๑๔๐,๐๐๐ | | | | | ๕๐ ป้าย | ประชาชนได้รับความสะดวกในการใช้เส้นทาง | ทุกชุมชน | กองช่าง |
| ๓ | โครงการก่อสร้างถนนคอนกรีตเสริมเหล็กพร้อมรางระบายน้ำ บริเวณหน้าศูนย์พัฒนาเด็กเล็กเทศบาลตำบลพลา หมู่ที่ ๒ ตำบลพลา อำเภอบ้านฉาง จังหวัดระยอง | เพื่ออำนวยความสะดวกในการรับส่งนักเรียนของศูนย์พัฒนาเด็กเล็กเทศบาลตำบลพลา และเพื่อความปลอดภัยในการสัญจรไปมาของประชาชน | ถนนพร้อมรางระบายน้ำ | | ๓๐๐,๐๐๐ | | | | ถนนพร้อมรางฯ ๑ เส้น | ประชาชนและนักเรียนของศูนย์พัฒนาเด็กเล็กเทศบาลตำบลพลา ได้รับความปลอดภัยในการสัญจรไปมา | ชุมชนทุ่งสนามควายพัฒนา | กองการศึกษา/กองช่าง |

ยุทธศาสตร์ที่ ๕ การพัฒนาโครงสร้างพื้นฐานทุกด้านอย่างสมดุลและยั่งยืน

๕.๒ แผนงานอุตสาหกรรมและการโยธา

| ที่ | โครงการ/กิจกรรม | วัตถุประสงค์ | เป้าหมาย (ผลผลิตของโครงการ) | งบประมาณ | | | | | ตัวชี้วัด (KPI) | ผลลัพธ์ที่คาดว่าจะได้รับ | ที่มา ของ โครงการ | หน่วยงาน ที่รับผิดชอบหลัก |
|-----|--|--|--------------------------------|---------------|---------------|---------------|---------------|---------------|-------------------------|---|-------------------------|------------------------------|
| | | | | ๒๕๖๖ (บาท) | ๒๕๖๗ (บาท) | ๒๕๖๘ (บาท) | ๒๕๖๙ (บาท) | ๒๕๗๐ (บาท) | | | | |
| ๔ | โครงการก่อสร้างทางเดินพร้อมรางระบายน้ำ บริเวณรอบสนามเด็กเล่นและสวนสุขภาพพลาแฮปปี้แลนด์ หมู่ที่ ๒ ตำบลพลา อำเภอบ้านฉาง จังหวัดระยอง | เพื่อระบายน้ำให้ไหลได้อย่างมีประสิทธิภาพและป้องกันการเสียหายของทรัพย์สินของทางราชการ และป้องกันการเกิดอุทกภัยได้ | ทางเท้าพร้อมรางระบายน้ำ | | | ๖๐๐,๐๐๐ | | | ทางเท้าพร้อมรางระบายน้ำ | สามารถระบายน้ำให้ไหลได้อย่างมีประสิทธิภาพและป้องกันการเสียหายของทรัพย์สินของทางราชการ และป้องกันการเกิดอุทกภัยได้ | ชุมชนทุ่งสนามควายพัฒนา | กองการศึกษา/กองช่าง |
| ๕ | โครงการก่อสร้างสนามเด็กเล่นและสวนสุขภาพพลาแฮปปี้แลนด์ หมู่ที่ ๒ ตำบลพลา อำเภอบ้านฉาง จังหวัดระยอง | เพื่อป้องกันทรัพย์สินของทางราชการและป้องกันอันตรายจากบุคคลภายนอกและสัตว์ | สนามเด็กเล่นและสวนสุขภาพ | | | ๑,๐๐๐,๐๐๐ | | | รั้ว | สามารถป้องกันทรัพย์สินของทางราชการและป้องกันอันตรายจากบุคคลภายนอกและสัตว์ | ชุมชนทุ่งสนามควายพัฒนา | กองการศึกษา/กองช่าง |
| ๖ | โครงการก่อสร้างรั้วคอนกรีตรอบสนามเด็กเล่นและสวนสุขภาพพลาแฮปปี้แลนด์ หมู่ที่ ๒ ตำบลพลา อำเภอบ้านฉาง จังหวัดระยอง | เพื่อป้องกันทรัพย์สินของทางราชการและป้องกันอันตรายจากบุคคลภายนอกและสัตว์ | รั้วรอบสนามเด็กเล่น | | | ๒๐๐,๐๐๐ | | | รั้ว | สามารถป้องกันทรัพย์สินของทางราชการและป้องกันอันตรายจากบุคคลภายนอกและสัตว์ | ชุมชนทุ่งสนามควายพัฒนา | กองการศึกษา/กองช่าง |

ยุทธศาสตร์ที่ ๕ การพัฒนาโครงสร้างพื้นฐานทุกด้านอย่างสมดุลและยั่งยืน

๕.๒ แผนงานอุตสาหกรรมและการโยธา

| ที่ | โครงการ/กิจกรรม | วัตถุประสงค์ | เป้าหมาย (ผลผลิตของโครงการ) | งบประมาณ | | | | | ตัวชี้วัด (KPI) | ผลลัพธ์ที่คาดว่าจะได้รับ | | หน่วยงาน ที่รับผิดชอบหลัก |
|-----|--|---|--------------------------------|---------------|---------------|---------------|---------------|---------------|--------------------|--|------------------------|------------------------------|
| | | | | ๒๕๖๖ (บาท) | ๒๕๖๗ (บาท) | ๒๕๖๘ (บาท) | ๒๕๖๙ (บาท) | ๒๕๗๐ (บาท) | | | | |
| ๗ | โครงการก่อสร้างคอนกรีตเสริมเหล็ก สายเทศบาล ๒ ซอย ๕/๒ หมู่ที่ ๒ ตำบลพลา อำเภอบ้านฉาง จังหวัดระยอง | เพื่อความสะดวกปลอดภัยในการใช้เส้นทางจราจร | ถนน ค.ส.ล. | | ๒๐๐,๐๐๐ | | | | ถนน ๑ เส้น | ประชาชนได้รับความสะดวกปลอดภัยในการใช้เส้นทางจราจรสัญจร | ชุมชนทุ่งสนามควายพัฒนา | กองช่าง |
| ๘ | โครงการติดตั้งชุดโคมไฟสาธารณะพร้อมเสาโคมกึ่งเดี่ยว สายเทศบาล ๒ ซอย ๓ หมู่ที่ ๒ ตำบลพลา อำเภอบ้านฉาง จังหวัดระยอง | เพื่อให้ประชาชนได้รับความปลอดภัยในชีวิตและทรัพย์สิน | ติดตั้งชุดโคมไฟ | | ๔๐๐,๐๐๐ | | | | แสงสว่าง ๑ เส้น | ประชาชนได้รับความปลอดภัยในชีวิตและทรัพย์สิน | ชุมชนทุ่งสนามควายพัฒนา | กองช่าง |
| ๙ | โครงการติดตั้งชุดโคมไฟสาธารณะพร้อมเสาโคมกึ่งเดี่ยว สายเทศบาล ๒ ซอย ๔ หมู่ที่ ๒ ตำบลพลา อำเภอบ้านฉาง จังหวัดระยอง | เพื่อให้ประชาชนได้รับความปลอดภัยในชีวิตและทรัพย์สิน | ติดตั้งชุดโคมไฟ | | | ๔๐๐,๐๐๐ | | | แสงสว่าง ๑ เส้น | ประชาชนได้รับความปลอดภัยในชีวิตและทรัพย์สิน | ชุมชนทุ่งสนามควายพัฒนา | กองช่าง |
| ๑๐ | โครงการติดตั้งชุดโคมไฟสาธารณะพร้อมเสาโคมกึ่งเดี่ยว สายเทศบาล ๒ ซอย ๕ หมู่ที่ ๒ ตำบลพลา อำเภอบ้านฉาง จังหวัดระยอง | เพื่อให้ประชาชนได้รับความปลอดภัยในชีวิตและทรัพย์สิน | ติดตั้งชุดโคมไฟ | | | | ๔๐๐,๐๐๐ | | แสงสว่าง ๑ เส้น | ประชาชนได้รับความปลอดภัยในชีวิตและทรัพย์สิน | ชุมชนทุ่งสนามควายพัฒนา | กองช่าง |

ยุทธศาสตร์ที่ ๕ การพัฒนาโครงสร้างพื้นฐานทุกด้านอย่างสมดุลและยั่งยืน

๕.๒ แผนงานอุตสาหกรรมและการโยธา

| ที่ | โครงการ/กิจกรรม | วัตถุประสงค์ | เป้าหมาย (ผลผลิตของโครงการ) | งบประมาณ | | | | | ตัวชี้วัด (KPI) | ผลลัพธ์ที่คาดว่าจะได้รับ | ที่มา ของ โครงการ | หน่วยงาน ที่รับผิดชอบหลัก |
|-----|--|---|--|---------------|---------------|---------------|---------------|---------------|----------------------|--|-------------------------|------------------------------|
| | | | | ๒๕๖๖ (บาท) | ๒๕๖๗ (บาท) | ๒๕๖๘ (บาท) | ๒๕๖๙ (บาท) | ๒๕๗๐ (บาท) | | | | |
| ๑๑ | โครงการก่อสร้างถนนคอนกรีตเสริมเหล็ก สายเทศบาล ๒ ซอย ๕/๑ หมู่ที่ ๒ ตำบลพลา อำเภอบ้านฉาง จังหวัดระยอง | เพื่อความสะดวกปลอดภัยในการใช้เส้นทางจราจร | ถนน ค.ส.ล. ๑ เส้น | ๔๗๖,๐๐๐ | | | | | ถนน ค.ส.ล. ๑ เส้น | ประชาชนได้รับความสะดวกปลอดภัยในการใช้เส้นทางจราจรสัญจร | ชุมชนทุ่งสนามควายพัฒนา | กองช่าง |
| ๑๒ | โครงการก่อสร้างรางระบายน้ำ ถนนเรียบชายหาด หมู่ที่ ๒ ตำบลพลา อำเภอบ้านฉาง จังหวัดระยอง | เพื่อลดการเกิดอุทกภัยสามารถแก้ปัญหาการระบายน้ำไม่ทันได้ | รางระบายน้ำ | | | ๔๐๐,๐๐๐ | | | รางระบายน้ำ ๑ เส้น | ลดการเกิดอุทกภัยสามารถแก้ปัญหาการระบายน้ำไม่ทันได้ | ชุมชนทุ่งสนามควายพัฒนา | กองช่าง |
| ๑๓ | โครงการก่อสร้างถนนคอนกรีตเสริมเหล็ก สายเทศบาล ๔ ซอย ๑๐/๑ หมู่ที่ ๔ ตำบลพลา อำเภอบ้านฉาง จังหวัดระยอง | เพื่อความสะดวกปลอดภัยในการใช้เส้นทางจราจร | ถนนคอนกรีตเสริมเหล็ก กว้าง ๖ เมตร ยาว ๒๙๐ เมตร หนา ๐.๑๕ เมตร รวมปริมาณพื้นที่ไม่น้อยกว่า ๘๐๐ ตารางเมตร (ตามแบบเทศบาลตำบลพลา) | | | ๑,๓๙๒,๐๐๐ | | | ถนน ค.ส.ล. ๘๐๐ ตร.ม. | ประชาชนใช้เส้นทางสัญจรอย่างปลอดภัย | ชุมชนทุ่งโปรงใหม่ | กองช่าง |

ยุทธศาสตร์ที่ ๕ การพัฒนาโครงสร้างพื้นฐานทุกด้านอย่างสมดุลและยั่งยืน

๕.๒ แผนงานอุตสาหกรรมและการโยธา

| ที่ | โครงการ/กิจกรรม | วัตถุประสงค์ | เป้าหมาย (ผลผลิตของโครงการ) | งบประมาณ | | | | | ตัวชี้วัด (KPI) | ผลลัพธ์ที่คาดว่าจะได้รับ | ที่มา ของ โครงการ | หน่วยงาน ที่รับผิดชอบหลัก |
|-----|--|--|--|---------------|---------------|---------------|---------------|---------------|----------------------|---|-------------------------|------------------------------|
| | | | | ๒๕๖๖ (บาท) | ๒๕๖๗ (บาท) | ๒๕๖๘ (บาท) | ๒๕๖๙ (บาท) | ๒๕๗๐ (บาท) | | | | |
| ๑๔ | โครงการก่อสร้างถนนคอนกรีตเสริมเหล็ก สายเทศบาล ๔ ซอย ๑/๖ หมู่ที่ ๔ ตำบลพลา อำเภอบ้านฉาง จังหวัดระยอง | เพื่อความสะดวกปลอดภัยในการใช้เส้นทางจราจร | ถนน ค.ส.ล. | ๔๖๙,๐๐๐ | | | | | ๑ เส้น | ประชาชนได้รับความสะดวกปลอดภัยในการใช้เส้นทางจราจร | ชุมชนทุ่งโพรงใหม่ | กองช่าง |
| ๑๕ | โครงการก่อสร้างถนนคอนกรีตเสริมเหล็ก สายเทศบาล ๔ ซอยหลังคันธี อพาร์ทเมนท์ หมู่ที่ ๔ ตำบลพลา อำเภอบ้านฉาง จังหวัดระยอง | เพื่อความสะดวกปลอดภัยในการใช้เส้นทางจราจร | ถนนคอนกรีตเสริมเหล็ก กว้าง ๖ เมตร ยาว ๑๐๐ เมตร รวมพื้นที่ผิวจราจรไม่น้อยกว่า ๖๐๐ ตารางเมตร | | ๔๘๐,๐๐๐ | | | | ๑เส้น | ประชาชนได้รับความสะดวกปลอดภัยในการใช้เส้นทางจราจร | ชุมชนทุ่งโพรงใหม่ | กองช่าง |
| ๑๖ | โครงการก่อสร้างรางระบายน้ำคอนกรีตเสริมเหล็ก สายเทศบาล ๕ ซอย ๑๐/๑ หมู่ที่ ๕ ตำบลพลา อำเภอบ้านฉาง จังหวัดระยอง | เพื่อแก้ไขปัญหาน้ำท่วมขังส่งกลิ่นเหม็นและเป็นแหล่งเพาะยุงลาย | รางระบายน้ำคอนกรีตเสริมเหล็ก ๐.๓๐x๐.๕๐ เมตร ความยาว ๑๐๘ เมตร (ตามแบบเทศบาลตำบลพลา) | ๓๓๕,๐๐๐ | | | | | รางระบายน้ำ ๑๐๘ เมตร | สามารถแก้ไขปัญหาท่วมขัง ส่งกลิ่นเหม็นและเป็นแหล่งเพาะยุงลาย | ชุมชนพลาสามัคคี | กองช่าง |
| ๑๗ | โครงการก่อสร้างรางระบายน้ำรูปตัวยู สายเทศบาล ๕ ซอยบ้านป่าหวังกาแพโบราณ หมู่ที่ ๕ ตำบลพลา อำเภอบ้านฉาง จังหวัดระยอง | เพื่อแก้ไขปัญหาท่วมขังส่งกลิ่นเหม็นและเป็นแหล่งเพาะยุงลาย | รางระบายน้ำ ๑ เส้น | | ๒๐๐,๐๐๐ | | | | รางระบายน้ำ | ลดการเกิดอุทกภัยสามารถแก้ไขปัญหาการระบายน้ำไม่ทันได้ | ชุมชนพลาสามัคคี | กองช่าง |

ยุทธศาสตร์ที่ ๕ การพัฒนาโครงสร้างพื้นฐานทุกด้านอย่างสมดุลและยั่งยืน

๕.๒ แผนงานอุตสาหกรรมและการโยธา

| ที่ | โครงการ/กิจกรรม | วัตถุประสงค์ | เป้าหมาย (ผลผลิตของโครงการ) | งบประมาณ | | | | | ตัวชี้วัด (KPI) | ผลลัพธ์ที่คาดว่าจะได้รับ | ที่มา ของ โครงการ | หน่วยงาน ที่รับผิดชอบหลัก |
|-----|---|--|--------------------------------|---------------|---------------|---------------|---------------|---------------|--------------------|--|------------------------------------|------------------------------|
| | | | | ๒๕๖๖ (บาท) | ๒๕๖๗ (บาท) | ๒๕๖๘ (บาท) | ๒๕๖๙ (บาท) | ๒๕๗๐ (บาท) | | | | |
| ๑๘ | โครงการก่อสร้างวางระบายน้ำรูปตัวยู สายเทศบาล ๕ ซอยหน้าศาลหลวงเตี้ย บ้านพลา หมู่ที่ ๕ ตำบลพลา อำเภอบ้านฉาง จังหวัดระยอง | เพื่อแก้ไขปัญหาน้ำท่วมขังส่งกลิ่นเหม็นและเป็นแหล่งเพาะยุงลาย | วางระบายน้ำ | | ๓๐๐,๐๐๐ | | | | วางระบายน้ำ | ลดการเกิดอุทกภัยสามารถแก้ไขปัญหาการระบายน้ำไม่ทันได้ | ชุมชนพลาสามัคคี | กองช่าง |
| ๑๙ | โครงการก่อสร้างวางระบายน้ำรูปตัวยู สายเทศบาล ๕ ซอยข้างร้านส้มตำบัวตอง หมู่ที่ ๕ ตำบลพลา อำเภอบ้านฉาง จังหวัดระยอง | เพื่อแก้ไขปัญหาน้ำท่วมขังส่งกลิ่นเหม็นและเป็นแหล่งเพาะยุงลาย | วางระบายน้ำ | | ๓๐๐,๐๐๐ | | | | วางระบายน้ำ | ลดการเกิดอุทกภัยสามารถแก้ไขปัญหาการระบายน้ำไม่ทันได้ | ชุมชนพลาสามัคคี | กองช่าง |
| ๒๐ | โครงการติดตั้งไฟฟ้าส่องสว่าง สะพานหลังวัดพลา หมู่ที่ ๕ ตำบลพลา อำเภอบ้านฉาง จังหวัดระยอง | เพื่อความปลอดภัยในชีวิตและทรัพย์สินของประชาชน | ติดตั้งไฟฟ้าส่องสว่าง | | ๑๐๐,๐๐๐ | | | | ไฟฟ้าส่องสว่าง | ประชาชนได้รับความปลอดภัยในชีวิตและทรัพย์สิน | ชุมชนพลาสามัคคี | กองช่าง |
| ๒๑ | โครงการติดตั้งชุดเสาไฟโคมกิ่งเดี่ยว สายเทศบาล ๕ ซอย ๑๒ (ตรงข้ามวัดคลองทราย) หมู่ที่ ๕ ตำบลพลา อำเภอบ้านฉาง จังหวัดระยอง | เพื่อความปลอดภัยในชีวิตและทรัพย์สินของประชาชน | ติดตั้งไฟฟ้าส่องสว่าง | | | | ๓๐๐,๐๐๐ | | ไฟฟ้าส่องสว่าง | ประชาชนได้รับความสะดวกปลอดภัยในชีวิตและทรัพย์สิน | ชุมชนพลาสามัคคี/ชุมชนคลองทรายพัฒนา | กองช่าง |

ยุทธศาสตร์ที่ ๕ การพัฒนาโครงสร้างพื้นฐานทุกด้านอย่างสมดุลและยั่งยืน

๕.๒ แผนงานอุตสาหกรรมและการโยธา

| ที่ | โครงการ/กิจกรรม | วัตถุประสงค์ | เป้าหมาย (ผลผลิตของโครงการ) | งบประมาณ | | | | | ตัวชี้วัด (KPI) | ผลลัพธ์ที่คาดว่าจะได้รับ | ที่มา ของ โครงการ | หน่วยงาน ที่รับผิดชอบหลัก |
|-----|---|---|--|---------------|---------------|---------------|---------------|---------------|-----------------------------------|---|--|------------------------------|
| | | | | ๒๕๖๖ (บาท) | ๒๕๖๗ (บาท) | ๒๕๖๘ (บาท) | ๒๕๖๙ (บาท) | ๒๕๗๐ (บาท) | | | | |
| ๒๒ | โครงการติดตั้งชุดเสาไฟ โคมกิ่งเดี่ยว สายเทศบาล ๕ ซอย ๑๔ (ตรงข้ามวัด คลองทราย) หมู่ที่ ๕ ตำบลพลา อำเภอบ้านฉาง จังหวัดระยอง | เพื่อความปลอดภัยในชีวิต และทรัพย์สินของประชาชน | ติดตั้งไฟฟ้าส่องสว่าง | | | | ๓๐๐,๐๐๐ | | ไฟฟ้าส่อง สว่าง | ประชาชนได้รับ ความสะดวก ปลอดภัยในชีวิต และทรัพย์สิน | ชุมชนพ ลา สามัคคี/ ชุมชน คลอง | กองช่าง |
| ๒๓ | โครงการก่อสร้างถนน คอนกรีตเสริมเหล็ก พร้อม รางระบายน้ำ สายเทศบาล ๕ ซอย ๑๔ (ตรงข้ามวัด คลองทราย) หมู่ที่ ๕ ตำบลพลา อำเภอบ้านฉาง จังหวัดระยอง | เพื่อความสะดวกปลอดภัย ในการใช้เส้นทางจราจร | ถนน ค.ส.ล.พร้อม รางระบายน้ำ | | ๕๐๐,๐๐๐ | | | | ถนน พร้อมรางฯ ๑ เส้น | ประชาชนได้รับ ความสะดวก ปลอดภัยในการใช้ เส้นทางจราจร | ชุมชนพ ลา สามัคคี/ ชุมชน คลอง ทราย พัฒนา | กองช่าง |
| ๒๔ | โครงการก่อสร้างถนน คอนกรีตเสริมเหล็ก สาย เทศบาล ๕ ซอยข้าง หมู่บ้านอิงทะเล/พลาแม่เฒ หมู่ที่ ๕ ตำบลพลา อำเภ บ้านฉาง จังหวัดระยอง | เพื่อความสะดวกปลอดภัย ในการใช้เส้นทางจราจร | ถนน ค.ส.ล. | | ๕๐๐,๐๐๐ | | | | ถนน ค. ส.ล. ๑ เส้น | ประชาชนได้รับ ความสะดวก ปลอดภัยในการใช้ เส้นทางจราจร | ชุมชนพ ลา สามัคคี/ ชุมชน คลอง ทราย | กองช่าง |
| ๒๕ | โครงการก่อสร้างถนน คอนกรีตเสริมเหล็ก สาย เทศบาล ๕ ซอยหมู่บ้านอิง ทะเล หมู่ที่ ๕ ตำบลพลา อำเภอบ้านฉาง จังหวัด ระยอง | เพื่อความสะดวกปลอดภัย ในการใช้เส้นทางจราจร | ถนน ค.ส.ล. ขนาดกว้าง ๖.๐๐ เมตร ยาว ๑๔๐ เมตร หนา ๐.๑๕ เมตร รวมปริมาณพื้นที่ไม่น้อย กว่า ๘๔๐ ตารางเมตร | | | ๖๗๒,๐๐๐ | | | ถนน ค.ส.ล. ๘๔๐ ตารางเมตร | ประชาชนได้รับ ความสะดวก ปลอดภัยในการใช้ เส้นทางจราจร | ชุมชนพ ลาสามัคคี | กองช่าง |

ยุทธศาสตร์ที่ ๕ การพัฒนาโครงสร้างพื้นฐานทุกด้านอย่างสมดุลและยั่งยืน

๕.๒ แผนงานอุตสาหกรรมและการโยธา

| ที่ | โครงการ/กิจกรรม | วัตถุประสงค์ | เป้าหมาย (ผลผลิตของโครงการ) | งบประมาณ | | | | | ตัวชี้วัด (KPI) | ผลลัพธ์ที่คาดว่าจะได้รับ | ที่มา ของ โครงการ | หน่วยงาน ที่รับผิดชอบหลัก |
|-----|---|---|--|---------------|---------------|---------------|---------------|---------------|----------------------------|---|-------------------------|------------------------------|
| | | | | ๒๕๖๖ (บาท) | ๒๕๖๗ (บาท) | ๒๕๖๘ (บาท) | ๒๕๖๙ (บาท) | ๒๕๗๐ (บาท) | | | | |
| ๒๖ | โครงการก่อสร้างถนนคอนกรีตเสริมเหล็ก สายเทศบาล ๕ ซอย ๑ หมู่บ้านอิงทะเล หมู่ที่ ๕ ตำบลพลา อำเภอบ้านฉาง จังหวัดระยอง | เพื่อความสะดวกปลอดภัยในการใช้เส้นทางจราจร | ถนน ค.ส.ล.ขนาดกว้าง ๖.๐๐ เมตร ยาว ๓๓๒ เมตร หนา ๐.๑๕ เมตร รวมปริมาณพื้นที่ไม่น้อยกว่า ๑,๙๙๒ ตารางเมตร | ๑,๕๙๓,๖๐๐ | | | | | ถนน ค.ส.ล. ๑,๙๙๒ ตารางเมตร | ประชาชนได้รับความสะดวกปลอดภัยในการใช้เส้นทางจราจร | ชุมชนพลาสามัคคี | กองช่าง |
| ๒๗ | โครงการก่อสร้างถนนคอนกรีตเสริมเหล็ก สายเทศบาล ๕ ซอย ๒ หมู่บ้านอิงทะเล หมู่ที่ ๕ ตำบลพลา อำเภอบ้านฉาง จังหวัดระยอง | เพื่อความสะดวกปลอดภัยในการใช้เส้นทางจราจร | ถนน ค.ส.ล.ขนาดกว้าง ๖.๐๐ เมตร ยาว ๔๓๐ เมตร หนา ๐.๑๕ เมตร รวมปริมาณพื้นที่ไม่น้อยกว่า ๒,๕๘๐ ตารางเมตร | ๒,๐๖๔,๐๐๐ | | | | | ถนน ค.ส.ล. ๒,๕๘๐ ตารางเมตร | ประชาชนได้รับความสะดวกปลอดภัยในการใช้เส้นทางจราจร | ชุมชนพลาสามัคคี | กองช่าง |
| ๒๘ | โครงการก่อสร้างถนนคอนกรีตเสริมเหล็ก สายเทศบาล ๕ ซอย ๒/๑ หมู่บ้านอิงทะเล หมู่ที่ ๕ ตำบลพลา อำเภอบ้านฉาง จังหวัดระยอง | เพื่อความสะดวกปลอดภัยในการใช้เส้นทางจราจร | ถนน ค.ส.ล.ขนาดกว้าง ๕.๐๐ เมตร ยาว ๑๕๐ เมตร หนา ๐.๑๕ เมตร รวมปริมาณพื้นที่ไม่น้อยกว่า ๗๕๐ ตารางเมตร | ๖๐๐,๐๐๐ | | | | | ถนน ค.ส.ล. ๗๕๐ ตารางเมตร | ประชาชนได้รับความสะดวกปลอดภัยในการใช้เส้นทางจราจร | ชุมชนพลาสามัคคี | กองช่าง |

ยุทธศาสตร์ที่ ๕ การพัฒนาโครงสร้างพื้นฐานทุกด้านอย่างสมดุลและยั่งยืน

๕.๒ แผนงานอุตสาหกรรมและการโยธา

| ที่ | โครงการ/กิจกรรม | วัตถุประสงค์ | เป้าหมาย (ผลผลิตของโครงการ) | งบประมาณ | | | | | ตัวชี้วัด (KPI) | ผลลัพธ์ที่คาดว่าจะได้รับ | ที่มา ของ โครงการ | หน่วยงาน ที่รับผิดชอบหลัก |
|-----|---|---|--|---------------|---------------|---------------|---------------|---------------|----------------------------|---|-------------------------|------------------------------|
| | | | | ๒๕๖๖ (บาท) | ๒๕๖๗ (บาท) | ๒๕๖๘ (บาท) | ๒๕๖๙ (บาท) | ๒๕๗๐ (บาท) | | | | |
| ๒๙ | โครงการก่อสร้างถนนคอนกรีตเสริมเหล็ก สายเทศบาล ๕ ซอย ๓ หมู่บ้านอิงทะเล หมู่ที่ ๕ ตำบลพลา อำเภอบ้านฉาง จังหวัดระยอง | เพื่อความสะดวกปลอดภัยในการใช้เส้นทางจราจร | ถนน ค.ส.ล.ขนาดกว้าง ๕.๐๐ เมตร ยาว ๒๗๓ เมตร หนา ๐.๑๕ เมตร รวมปริมาณพื้นที่ไม่น้อยกว่า ๑,๓๖๕ ตารางเมตร | ๑,๐๙๒,๐๐๐ | | | | | ถนน ค.ส.ล. ๑,๓๖๕ ตารางเมตร | ประชาชนได้รับความสะดวกปลอดภัยในการใช้เส้นทางจราจร | ชุมชนพลาสามัคคี | กองช่าง |
| ๓๐ | โครงการก่อสร้างถนนคอนกรีตเสริมเหล็ก สายเทศบาล ๕ ซอย ๓/๑ หมู่บ้านอิงทะเล หมู่ที่ ๕ ตำบลพลา อำเภอบ้านฉาง จังหวัดระยอง | เพื่อความสะดวกปลอดภัยในการใช้เส้นทางจราจร | ถนน ค.ส.ล.ขนาดกว้าง ๕.๐๐ เมตร ยาว ๗๗ เมตร หนา ๐.๑๕ เมตร รวมปริมาณพื้นที่ไม่น้อยกว่า ๓๘๕ ตารางเมตร | ๓๐๘,๐๐๐ | | | | | ถนน ค.ส.ล. ๓๘๕ ตารางเมตร | ประชาชนได้รับความสะดวกปลอดภัยในการใช้เส้นทางจราจร | ชุมชนพลาสามัคคี | กองช่าง |
| ๓๑ | โครงการก่อสร้างถนนคอนกรีตเสริมเหล็ก สายเทศบาล ๕ ซอย ๘ หมู่ที่ ๕ ตำบลพลา อำเภอบ้านฉาง จังหวัดระยอง | เพื่อความสะดวกปลอดภัยในการใช้เส้นทางจราจร | ถนน ค.ส.ล.ขนาดกว้าง ๓.๐๐ ม. ยาว ๔๔ ม. หนา ๐.๑๕ ม. รวมปริมาณพื้นที่ไม่น้อยกว่า ๑๓๒ ตารางเมตร | ๑๐๕,๖๐๐ | | | | | ถนน ค.ส.ล. ๑๓๒ ตารางเมตร | ประชาชนได้รับความสะดวกปลอดภัยในการใช้เส้นทางจราจร | ชุมชนพลาสามัคคี | กองช่าง |
| ๓๒ | โครงการก่อสร้างไหล่ทางสาย รพ.สต.ตำบลพลา หมู่ที่ ๕ ตำบลพลา อำเภอบ้านฉาง จังหวัดระยอง | เพื่อความสะดวกปลอดภัยในการใช้เส้นทางจราจร | ก่อสร้างทางเท้า ค.ส.ล. หนา ๐.๑๕ ม. ความกว้างเฉลี่ย ๒.๐๐ ม. รวมปริมาณพื้นที่ไม่น้อยกว่า ๑๐๕ ตารางเมตร ตามแบบเทศบาลตำบลพลา | ๑๒๐,๐๐๐ | | | | | ทางเท้า ๑๐๕ ตร.ม. | ประชาชนได้รับความสะดวกปลอดภัยในการใช้เส้นทางจราจร | ชุมชนพลาสามัคคี | กองช่าง |

ยุทธศาสตร์ที่ ๕ การพัฒนาโครงสร้างพื้นฐานทุกด้านอย่างสมดุลและยั่งยืน

๕.๒ แผนงานอุตสาหกรรมและการโยธา

| ที่ | โครงการ/กิจกรรม | วัตถุประสงค์ | เป้าหมาย (ผลผลิตของโครงการ) | งบประมาณ | | | | | ตัวชี้วัด (KPI) | ผลลัพธ์ที่คาดว่าจะได้รับ | ที่มา ของ โครงการ | หน่วยงาน ที่รับผิดชอบหลัก |
|-----|---|--|--|---------------|---------------|---------------|---------------|---------------|-----------------------------------|---|-------------------------|------------------------------|
| | | | | ๒๕๖๖ (บาท) | ๒๕๖๗ (บาท) | ๒๕๖๘ (บาท) | ๒๕๖๙ (บาท) | ๒๕๗๐ (บาท) | | | | |
| ๓๓ | โครงการก่อสร้างถนนคอนกรีตเสริมเหล็ก สายเทศบาล ๕ ซอย ๑๐ (ช่วงที่ ๒) หมู่ที่ ๕ ตำบลพลา อำเภอบ้านฉาง จังหวัดระยอง | เพื่อความสะดวกปลอดภัยในการใช้เส้นทางจราจร | ถนนคอนกรีตเสริมเหล็ก กว้าง ๔ เมตร ยาว ๑๐๕ เมตร หน้า ๐.๑๕ เมตร รวมพื้นที่ไม่น้อยกว่า ๔๐๒ ตารางเมตร (ตามแบบเทศบาล ตำบลพลา) | | | ๓๓๖,๐๐๐ | | | ถนน ค.ส.ล. ๔๐๒ ตร.ม. | ประชาชนได้รับความสะดวกปลอดภัยในการใช้เส้นทางจราจร | ชุมชนพลาสามัคคี | กองช่าง |
| ๓๔ | โครงการก่อสร้างถนนคอนกรีตเสริมเหล็ก พร้อมรางระบายน้ำคอนกรีตเสริมเหล็กรูปตัวยู สายเทศบาล ๕ ซอย ๑๑ (ช่วงที่ ๒) หมู่ที่ ๕ ตำบลพลา อำเภอบ้านฉาง จังหวัดระยอง (ซอยบ้านหมอกกล้วย) | เพื่อความสะดวกปลอดภัยในการใช้เส้นทางจราจร และแก้ไขปัญหาน้ำท่วมขังส่งกลิ่นเหม็นและเป็นแหล่งเพาะยุงลาย | ถนน ค.ส.ล.ขนาดกว้าง ๔.๐๐ เมตร ยาว ๒๙ เมตร หน้า ๐.๑๕ ม. รวมปริมาณพื้นที่ไม่น้อยกว่า ๑๑๖ ตารางเมตร -รางระบายน้ำ ค.ส.ล. ขนาด ๐.๓๐x๐.๕๐ เมตร ความยาว ๙ เมตร (ตามแบบเทศบาล ตำบลพลา) | ๑๕๐,๐๐๐ | | | | | ถนน ค.ส.ล. พร้อมรางระบายน้ำ | ประชาชนได้รับความสะดวกปลอดภัยในการใช้เส้นทางจราจรและแก้ไขปัญหาน้ำท่วมขังส่งกลิ่นเหม็นและเป็นแหล่งเพาะยุงลาย | ชุมชนพลาสามัคคี | กองช่าง |
| ๓๕ | โครงการก่อสร้างถนนคอนกรีตเสริมเหล็ก สายเทศบาล ๕ ซอย ๑๔ (ตรงข้ามวัดคลองทราย) หมู่ที่ ๕ ตำบลพลา อำเภอบ้านฉาง จังหวัดระยอง | เพื่อความสะดวกปลอดภัยในการใช้เส้นทางจราจร | ติดตั้งชุดโคมไฟหลอด LED ขนาด ๑๒๐ วัตต์ (ไม่รวมเสา) จำนวน ๓ ชุด | ๕๔,๐๐๐ | | | | | | ประชาชนได้รับความสะดวกปลอดภัยในการใช้เส้นทางจราจร | ชุมชนพลาสามัคคี | กองช่าง |

ยุทธศาสตร์ที่ ๕ การพัฒนาโครงสร้างพื้นฐานทุกด้านอย่างสมดุลและยั่งยืน

๕.๒ แผนงานอุตสาหกรรมและการโยธา

| ที่ | โครงการ/กิจกรรม | วัตถุประสงค์ | เป้าหมาย (ผลผลิตของโครงการ) | งบประมาณ | | | | | ตัวชี้วัด (KPI) | ผลลัพธ์ที่คาดว่าจะได้รับ | ที่มา ของ โครงการ | หน่วยงาน ที่รับผิดชอบหลัก | |
|-----|---|--|--------------------------------|---------------|---------------|---------------|---------------|---------------|--------------------|---|---|------------------------------|---------|
| | | | | ๒๕๖๖ (บาท) | ๒๕๖๗ (บาท) | ๒๕๖๘ (บาท) | ๒๕๖๙ (บาท) | ๒๕๗๐ (บาท) | | | | | |
| ๓๖ | โครงการต่อเติมลานกิจกรรมสำหรับเด็กของศูนย์พัฒนาเด็กเล็กชุมชนเอื้ออาทรพัฒนา หมู่ที่ ๕ ตำบลพลลา อำเภอบ้านฉาง จังหวัดระยอง | เพื่อมีสถานที่นันทนาการสำหรับการจัดกิจกรรมของศูนย์พัฒนาเด็กเล็ก | ลานกิจกรรม | | ๑๐๐,๐๐๐ | | | | | ลานกิจกรรม | มีสถานที่นันทนาการสำหรับการจัดกิจกรรมของศูนย์พัฒนาเด็กเล็ก | ชุมชนเอื้ออาทรพัฒนา | กองช่าง |
| ๓๗ | โครงการก่อสร้างราวกันเขตข้าง ๗-๑๑ บ้านเอื้ออาทร หมู่ที่ ๕ ตำบลพลลา อำเภอบ้านฉาง จังหวัดระยอง | เพื่อจัดระเบียบในการจอดรถบริเวณถนนสาธารณะให้มีระเบียบ ไม่กีดขวางการจราจร | ราวกันเขต | ๕๐,๐๐๐ | | | | | | ลดการกีดขวางการจราจรได้มากกว่าร้อยละ ๕๐ | สามารถจัดระเบียบในการจอดรถบริเวณถนนสาธารณะให้มีระเบียบ ไม่กีดขวางการจราจร | ชุมชนเอื้ออาทรพัฒนา | กองช่าง |
| ๓๘ | โครงการปรับปรุงประตุน้ำคลองชลประทานสายเทศบาล ๖ หมู่ที่ ๖ ตำบลพลลา อำเภอบ้านฉาง จังหวัดระยอง | เพื่อแก้ไขปัญหาการระบายน้ำ และการกักเก็บน้ำไว้ใช้ได้ | ฝายน้ำล้น | | ๕๐๐,๐๐๐ | | | | | ฝายน้ำล้น ๑ จุด | สามารถแก้ไขปัญหาการระบายน้ำ และการกักเก็บน้ำไว้ใช้ได้ | ชุมชนตะกาดรวมใจ | กองช่าง |
| ๓๙ | โครงการซ่อมสร้างเขื่อนป้องกันตลิ่ง ปากคลองพลา หมู่ที่ ๖ ตำบลพลลา อำเภอบ้านฉาง จังหวัดระยอง | เพื่อแก้ไขปัญหาการระบายน้ำ และการกักเก็บน้ำไว้ใช้ได้ | เขื่อน | ๑,๐๐๐,๐๐๐ | | | | | | ลดการทรุดตัวของชายฝั่งได้ | สามารถป้องกันตลิ่งไม่ให้เกิดการทรุดตัวได้ | ชุมชนตะกาดรวมใจ | กองช่าง |

ยุทธศาสตร์ที่ ๕ การพัฒนาโครงสร้างพื้นฐานทุกด้านอย่างสมดุลและยั่งยืน

๕.๒ แผนงานอุตสาหกรรมและการโยธา

| ที่ | โครงการ/กิจกรรม | วัตถุประสงค์ | เป้าหมาย (ผลผลิตของโครงการ) | งบประมาณ | | | | | ตัวชี้วัด (KPI) | ผลลัพธ์ที่คาดว่าจะได้รับ | ที่มา ของ โครงการ | หน่วยงาน ที่รับผิดชอบหลัก |
|-----|---|---|--|---------------|---------------|---------------|---------------|---------------|--|---|-------------------------|------------------------------|
| | | | | ๒๕๖๖ (บาท) | ๒๕๖๗ (บาท) | ๒๕๖๘ (บาท) | ๒๕๖๙ (บาท) | ๒๕๗๐ (บาท) | | | | |
| ๔๐ | โครงการก่อสร้างถนนคอนกรีตเสริมเหล็ก สายเทศบาล ๖ ซอย ๕/๑ หมู่ที่ ๖ ตำบลพลา อำเภอบ้านฉาง จังหวัดระยอง | เพื่อความสะดวกปลอดภัยในการใช้เส้นทางจราจร | ถนน ค.ส.ล.ขนาดกว้าง ๖.๐๐ เมตร ยาว ๓๓๘ เมตร หนา ๐.๑๕ เมตร รวมปริมาณพื้นที่ไม่น้อยกว่า ๒,๐๒๘ ตารางเมตร | | | ๑,๖๒๒,๔๐๐ | | | ถนน ค.ส.ล. ๒,๐๒๘ ตร.ม. | ประชาชนได้รับความสะดวกปลอดภัยในการใช้เส้นทางจราจร | ชุมชน ตระกาดรวมใจ | กองช่าง |
| ๔๑ | โครงการก่อสร้างถนนคอนกรีตเสริมเหล็ก สายเทศบาล ๖ ซอย ๕/๑ หมู่ที่ ๖ ตำบลพลา อำเภอบ้านฉาง จังหวัดระยอง | เพื่อความสะดวกปลอดภัยในการใช้เส้นทางจราจร | ถนน ค.ส.ล.ขนาดกว้าง ๖.๐๐ เมตร ยาว ๓๓๘ เมตร หนา ๐.๑๕ เมตร รวมปริมาณพื้นที่ไม่น้อยกว่า ๒,๐๒๘ ตารางเมตร | ๑,๖๒๒,๔๐๐ | | | | | ถนน ค.ส.ล. ๒,๐๒๘ ตร.ม. | ประชาชนได้รับความสะดวกปลอดภัยในการใช้เส้นทางจราจร | ชุมชน ตระกาดรวมใจ | กองช่าง |
| ๔๒ | โครงการก่อสร้างถนนคอนกรีตเสริมเหล็ก พร้อมวางท่อระบายน้ำ สายเทศบาล ๖ ซอย ๗ หมู่ที่ ๖ ตำบลพลา อำเภอบ้านฉาง จังหวัดระยอง | เพื่อความสะดวกปลอดภัยในการใช้เส้นทางจราจร | ถนน ค.ส.ล.ขนาดกว้าง ๖.๐๐ เมตร ยาว ๒๐๐ เมตร หนา ๐.๑๕ เมตร รวมปริมาณพื้นที่ไม่น้อยกว่า ๑,๒๐๐ ตารางเมตร พร้อมวางท่อ | | | ๕๐๐,๐๐๐ | | | ถนน ค.ส.ล. ๑,๒๐๐ ตร.ม. พร้อมวางท่อระบายน้ำ | ประชาชนได้รับความสะดวกปลอดภัยในการใช้เส้นทางจราจร | ชุมชน ตระกาดรวมใจ | กองช่าง |
| ๔๓ | โครงการก่อสร้างถนนคอนกรีตเสริมเหล็ก สายเทศบาล ๖ ซอยหลังชวียา หมู่ที่ ๖ ตำบลพลา อำเภอบ้านฉาง จังหวัดระยอง | เพื่อความสะดวกปลอดภัยในการใช้เส้นทางจราจร | ถนน ค.ส.ล. | | | | ๔๐๐,๐๐๐ | | ถนน ค.ส.ล. ๑ เส้น | ประชาชนได้รับความสะดวกปลอดภัยในการใช้เส้นทางจราจร | ชุมชน ตระกาดรวมใจ | กองช่าง |

ยุทธศาสตร์ที่ ๕ การพัฒนาโครงสร้างพื้นฐานทุกด้านอย่างสมดุลและยั่งยืน

๕.๒ แผนงานอุตสาหกรรมและการโยธา

| ที่ | โครงการ/กิจกรรม | วัตถุประสงค์ | เป้าหมาย (ผลผลิตของโครงการ) | งบประมาณ | | | | | ตัวชี้วัด (KPI) | ผลลัพธ์ที่คาดว่าจะได้รับ | ที่มา ของ โครงการ | หน่วยงาน ที่รับผิดชอบหลัก |
|-----|---|---|--------------------------------|---------------|---------------|---------------|---------------|---------------|--------------------|---|-------------------------|------------------------------|
| | | | | ๒๕๖๖ (บาท) | ๒๕๖๗ (บาท) | ๒๕๖๘ (บาท) | ๒๕๖๙ (บาท) | ๒๕๗๐ (บาท) | | | | |
| ๔๔ | โครงการติดตั้งชุดเสาไฟ โคมกิ่งเดี่ยว สายเทศบาล ๖ ซอย นมบ้านบ้าน หมู่ที่ ๖ ตำบลพลา อำเภอบ้านฉาง จังหวัดระยอง | เพื่อความปลอดภัยในชีวิตและ ทรัพย์สินของประชาชน | ไฟฟ้าส่องสว่าง | ๑๐๐,๐๐๐ | | | | | ไฟฟ้าส่อง สว่าง | ประชาชนได้รับ ความปลอดภัยใน ชีวิตและทรัพย์สิน | ชุมชน ตะกาด รวมใจ | กองช่าง |
| ๔๕ | โครงการก่อสร้างถนน คอนกรีตเสริมเหล็ก สาย บ้านสวนตะกาด ซอย ๓ หมู่ที่ ๖ ตำบลพลา อำเภอ บ้านฉาง จังหวัดระยอง | เพื่อความสะดวกปลอดภัย ในการใช้เส้นทางจราจร | ถนน ค.ส.ล. | | | ๔๐๐,๐๐๐ | | | ถนน ค.ส.ล. | ประชาชนได้รับ ความสะดวก ปลอดภัยในการใช้ เส้นทางจราจร | ชุมชน ตะกาด รวมใจ | กองช่าง |
| ๔๖ | โครงการก่อสร้างถนน คอนกรีตเสริมเหล็ก หมู่บ้านสวนตะกาด ซอย ๔ หมู่ที่ ๖ ตำบลพลา อำเภอ บ้านฉาง จังหวัดระยอง | เพื่อความสะดวกปลอดภัย ในการใช้เส้นทางจราจร | ถนน ค.ส.ล. | | | ๔๐๐,๐๐๐ | | | ถนน ค.ส.ล. | ประชาชนได้รับ ความสะดวก ปลอดภัยในการใช้ เส้นทางจราจร | ชุมชน ตะกาด รวมใจ | กองช่าง |
| ๔๗ | โครงการก่อสร้างถนน คอนกรีตเสริมเหล็ก หมู่บ้านสวนตะกาด ซอย ๕ หมู่ที่ ๖ ตำบลพลา อำเภอ บ้านฉาง จังหวัดระยอง | เพื่อความสะดวกปลอดภัย ในการใช้เส้นทางจราจร | ถนน ค.ส.ล. | | | | ๔๐๐,๐๐๐ | | ถนน ค.ส.ล. | ประชาชนได้รับ ความสะดวก ปลอดภัยในการใช้ เส้นทางจราจร | ชุมชน ตะกาด รวมใจ | กองช่าง |

ยุทธศาสตร์ที่ ๕ การพัฒนาโครงสร้างพื้นฐานทุกด้านอย่างสมดุลและยั่งยืน

๕.๒ แผนงานอุตสาหกรรมและการโยธา

| ที่ | โครงการ/กิจกรรม | วัตถุประสงค์ | เป้าหมาย (ผลผลิตของโครงการ) | งบประมาณ | | | | | ตัวชี้วัด (KPI) | ผลลัพธ์ที่คาดว่าจะได้รับ | ที่มา ของ โครงการ | หน่วยงาน ที่รับผิดชอบหลัก |
|-----|---|---|--------------------------------|---------------|---------------|---------------|---------------|---------------|--------------------|---|-------------------------|------------------------------|
| | | | | ๒๕๖๖ (บาท) | ๒๕๖๗ (บาท) | ๒๕๖๘ (บาท) | ๒๕๖๙ (บาท) | ๒๕๗๐ (บาท) | | | | |
| ๔๘ | โครงการก่อสร้างถนนคอนกรีตเสริมเหล็ก หมู่บ้านสวนตะกาด ซอย ๖ หมู่ที่ ๖ ตำบลพลา อำเภอบ้านฉาง จังหวัดระยอง | เพื่อความสะดวกปลอดภัยในการใช้เส้นทางจราจร | ถนน ค.ส.ล. | | | | ๔๐๐,๐๐๐ | | ถนน ค.ส.ล. | ประชาชนได้รับความสะดวกปลอดภัยในการใช้เส้นทางจราจร | ชุมชนตะกาดรวมใจ | กองช่าง |
| ๔๙ | โครงการก่อสร้างถนนคอนกรีตเสริมเหล็ก หมู่บ้านสวนตะกาด ซอย ๗ หมู่ที่ ๖ ตำบลพลา อำเภอบ้านฉาง จังหวัดระยอง | เพื่อความสะดวกปลอดภัยในการใช้เส้นทางจราจร | ถนน ค.ส.ล. | | | | | ๔๐๐,๐๐๐ | ถนน ค.ส.ล. | ประชาชนได้รับความสะดวกปลอดภัยในการใช้เส้นทางจราจร | ชุมชนตะกาดรวมใจ | กองช่าง |
| ๕๐ | โครงการก่อสร้างถนนคอนกรีตเสริมเหล็ก สายเทศบาล ๖ ซอย ๕ (ช่วงที่ ๒) หมู่ที่ ๖ ตำบลพลา อำเภอบ้านฉาง จังหวัดระยอง | เพื่อความสะดวกปลอดภัยในการใช้เส้นทางจราจร | | | | ๕๐๐,๐๐๐ | | | ถนน ค.ส.ล. | ประชาชนได้รับความสะดวกปลอดภัยในการใช้เส้นทางจราจร | ชุมชนตะกาดรวมใจ | กองช่าง |
| ๕๑ | โครงการก่อสร้างถนนคอนกรีตเสริมเหล็ก สายเทศบาล ๖ ซอย ๖ (ช่วงที่ ๒) หมู่ที่ ๖ ตำบลพลา อำเภอบ้านฉาง จังหวัดระยอง | เพื่อความสะดวกปลอดภัยในการใช้เส้นทางจราจร | ถนน ค.ส.ล. | ๔๗๑,๐๐๐ | | | | | ถนน ค.ส.ล. | ประชาชนได้รับความสะดวกปลอดภัยในการใช้เส้นทางจราจร | ชุมชนตะกาดรวมใจ | กองช่าง |

ยุทธศาสตร์ที่ ๕ การพัฒนาโครงสร้างพื้นฐานทุกด้านอย่างสมดุลและยั่งยืน

๕.๒ แผนงานอุตสาหกรรมและการโยธา

| ที่ | โครงการ/กิจกรรม | วัตถุประสงค์ | เป้าหมาย (ผลผลิตของโครงการ) | งบประมาณ | | | | | ตัวชี้วัด (KPI) | ผลลัพธ์ที่คาดว่าจะได้รับ | ที่มา ของ โครงการ | หน่วยงาน ที่รับผิดชอบหลัก |
|-----|---|---|---|---------------|---------------|---------------|---------------|---------------|-----------------------------|---|-------------------------|------------------------------|
| | | | | ๒๕๖๖ (บาท) | ๒๕๖๗ (บาท) | ๒๕๖๘ (บาท) | ๒๕๖๙ (บาท) | ๒๕๗๐ (บาท) | | | | |
| ๕๒ | โครงการก่อสร้างถนนคอนกรีตเสริมเหล็ก สายเทศบาล ๖ ซอยธารทิพย์ (ช่วงที่ ๒) หมู่ที่ ๖ ตำบลพลา อำเภอบ้านฉาง จังหวัดระยอง | เพื่อความสะดวกปลอดภัยในการใช้เส้นทางจราจร | ถนน ค.ส.ล. | | | ๕๐๐,๐๐๐ | | | ถนน ค.ส.ล. | ประชาชนได้รับความสะดวกปลอดภัยในการใช้เส้นทางจราจร | ชุมชน ตระกาดรวมใจ | กองช่าง |
| ๕๓ | โครงการก่อสร้างถนนคอนกรีตเสริมเหล็ก พร้อมรางระบายน้ำรูปตัวยู สายเทศบาล ๗ ซอย ๗ หมู่ที่ ๗ ตำบลพลา อำเภอบ้านฉาง จังหวัดระยอง (ซอยบ้านป่าท่อน) | เพื่อความสะดวกปลอดภัยในการใช้เส้นทางจราจร และสามารถแก้ปัญหาการระบายน้ำไม่ทันได้ | ถนนคอนกรีตเสริมเหล็ก กว้างเฉลี่ย ๔ เมตร ยาว ๒๐๐ เมตร รวมพื้นที่ผิวจราจรไม่น้อยกว่า ๘๐๐ ตารางเมตร รางระบายน้ำคอนกรีตเสริมเหล็ก กว้าง ๐.๕๐ เมตร ลึก ๐.๓๐ เมตร ยาว | ๑,๐๐๐,๐๐๐ | | | | | ถนน ค.ส.ล. พร้อมรางระบายน้ำ | ประชาชนได้รับความสะดวกปลอดภัยในการใช้เส้นทางจราจร | ชุมชน คลองทรายพัฒนา | กองช่าง |
| ๕๔ | โครงการก่อสร้างถนนคอนกรีตเสริมเหล็ก สายเทศบาล ๗ ซอย ๑๒ (ริเวลดล) หมู่ที่ ๗ ตำบลพลา อำเภอบ้านฉาง จังหวัดระยอง | เพื่อความสะดวกปลอดภัยในการใช้เส้นทางจราจร | | ๓,๕๐๐,๐๐๐ | | | | | | ประชาชนได้รับความสะดวกปลอดภัยในการใช้เส้นทางจราจร | ชุมชน คลองทรายพัฒนา | กองช่าง |

ยุทธศาสตร์ที่ ๕ การพัฒนาโครงสร้างพื้นฐานทุกด้านอย่างสมดุลและยั่งยืน

๕.๒ แผนงานอุตสาหกรรมและการโยธา

| ที่ | โครงการ/กิจกรรม | วัตถุประสงค์ | เป้าหมาย (ผลผลิตของโครงการ) | งบประมาณ | | | | | ตัวชี้วัด (KPI) | ผลลัพธ์ที่คาดว่าจะได้รับ | ที่มา ของ โครงการ | หน่วยงาน ที่รับผิดชอบหลัก |
|-----|--|---|--------------------------------|---------------|---------------|---------------|---------------|---------------|--------------------|--|-------------------------|------------------------------|
| | | | | ๒๕๖๖ (บาท) | ๒๕๖๗ (บาท) | ๒๕๖๘ (บาท) | ๒๕๖๙ (บาท) | ๒๕๗๐ (บาท) | | | | |
| ๕๕ | โครงการก่อสร้างวางระบายน้ำ สายหน้าสนามฟุตบอลคลองทราย หมู่ที่ ๗ ตำบลพลา อำเภอบ้านฉาง จังหวัดระยอง | เพื่อลดการเกิดอุทกภัยสามารถแก้ปัญหาการระบายน้ำไม่ทันได้ | วางระบายน้ำ | | ๕๐๐,๐๐๐ | | | | | ลดการเกิดอุทกภัยสามารถแก้ปัญหาการระบายน้ำไม่ทันได้ | ชุมชนคลองทรายพัฒนา | กองช่าง |
| ๕๖ | โครงการปรับปรุงท่อระบายน้ำ คอนกรีตเสริมเหล็ก สายเทศบาล ๗ ซอย ๒/๔ หมู่ที่ ๗ ตำบลพลา อำเภอบ้านฉาง จังหวัดระยอง | เพื่อลดการเกิดอุทกภัยสามารถแก้ปัญหาการระบายน้ำไม่ทันได้ | ปรับปรุงท่อระบายน้ำ | | | ๕๐๐,๐๐๐ | | | ท่อระบายน้ำ | ลดการเกิดอุทกภัยสามารถแก้ปัญหาการระบายน้ำไม่ทันได้ | ชุมชนคลองทรายพัฒนา | กองช่าง |
| ๕๗ | โครงการปรับปรุงท่อระบายน้ำ คอนกรีตเสริมเหล็ก สายเทศบาล ๗ แยกหน้าโรงเรียนบ้านคลองทราย หมู่ที่ ๗ ตำบลพลา อำเภอบ้านฉาง จังหวัดระยอง | เพื่อลดการเกิดอุทกภัยสามารถแก้ปัญหาการระบายน้ำไม่ทันได้ | ปรับปรุงท่อระบายน้ำ | ๑๐๐,๐๐๐ | | | | | ท่อระบายน้ำ | ลดการเกิดอุทกภัยสามารถแก้ปัญหาการระบายน้ำไม่ทันได้ | ชุมชนคลองทรายพัฒนา | กองช่าง |

ยุทธศาสตร์ที่ ๕ การพัฒนาโครงสร้างพื้นฐานทุกด้านอย่างสมดุลและยั่งยืน

๕.๒ แผนงานอุตสาหกรรมและการโยธา

| ที่ | โครงการ/กิจกรรม | วัตถุประสงค์ | เป้าหมาย (ผลผลิตของโครงการ) | งบประมาณ | | | | | ตัวชี้วัด (KPI) | ผลลัพธ์ที่คาดว่าจะได้รับ | ที่มา ของ โครงการ | หน่วยงาน ที่รับผิดชอบหลัก |
|-----|--|--|---|---------------|---------------|---------------|---------------|---------------|--------------------|--|-------------------------|---|
| | | | | ๒๕๖๖ (บาท) | ๒๕๖๗ (บาท) | ๒๕๖๘ (บาท) | ๒๕๖๙ (บาท) | ๒๕๗๐ (บาท) | | | | |
| ๕๘ | ก่อสร้างระบบระบายน้ำคอนกรีตเสริมเหล็ก รหัสสายทาง สาย อบจ.รย. ๑๐๐๕๒ บ้านฉาง-กงเพชร (ระยะที่ ๔) จากบ้านคลองทรายพัฒนา หมู่ที่ ๗ ถึงหน้าสนามกอล์ฟอีสเทิร์นสตาร์ตำบลพลา อำเภอ บ้านฉาง จังหวัดระยองคาบเกี่ยวเทศบาลเมืองบ้านฉาง | เพื่อแก้ปัญหา น้ำท่วม และป้องกันการเกิดอุทกภัยในพื้นที่ตำบลพลา | วางท่อระบายน้ำคอนกรีตเสริมเหล็กหล่อสำเร็จรูปสี่เหลี่ยม สำหรับงานระบายน้ำใต้ผิวจราจร ขนาด ๑.๘๐ x ๑.๘๐ เมตร (Box Culvert) ความยาวรวมไม่น้อยกว่า ๒,๒๐๐.๐๐ เมตร หนา ๐.๑๖ เมตร พื้นที่ ๓,๙๖๐ ตารางเมตร พร้อมคืนผิวไหล่ทาง ค.ส.ล.ขนาดกว้าง ๒.๕๐ เมตร หนา ๐.๑๕ เมตรยาว ๒,๒๐๐.๐๐ เมตร หรือมีพื้นที่ไม่น้อยกว่า ๕,๕๐๐.๐๐ ตารางเมตร (รายละเอียดตามแบบเทศบาลตำบลพลา) | ๓๐,๒๔๐,๐๐๐ | | | | | ระบบระบายน้ำ ๑ สาย | ป้องกันการเกิดอุทกภัยประชาชนได้รับความปลอดภัยในชีวิตและทรัพย์สิน | ทุกชุมชน | อบจ.ระยอง ทต.พลา จังหวัดระยอง กรมส่งเสริมการปกครองท้องถิ่น |

ยุทธศาสตร์ที่ ๕ การพัฒนาโครงสร้างพื้นฐานทุกด้านอย่างสมดุลและยั่งยืน

๕.๒ แผนงานอุตสาหกรรมและการโยธา

| ที่ | โครงการ/กิจกรรม | วัตถุประสงค์ | เป้าหมาย (ผลผลิตของโครงการ) | งบประมาณ | | | | | ตัวชี้วัด (KPI) | ผลลัพธ์ที่คาดว่าจะได้รับ | ที่มา ของ โครงการ | หน่วยงาน ที่รับผิดชอบหลัก |
|-----|--|--|--|---------------|---------------|---------------|---------------|---------------|--|--|-------------------------|---|
| | | | | ๒๕๖๖ (บาท) | ๒๕๖๗ (บาท) | ๒๕๖๘ (บาท) | ๒๕๖๙ (บาท) | ๒๕๗๐ (บาท) | | | | |
| ๕๙ | ก่อสร้างปรับปรุงท่าเรือบ้านปลา หมู่ที่ ๕ ตำบลปลา อำเภอบ้านฉาง จังหวัดระยอง | ปรับปรุงท่าเรือบ้านปลาให้มีความปลอดภัย มั่นคง แข็งแรง สะดวกและปลอดภัยเพื่อการขนส่งสินค้าประมงและท่องเที่ยว | ขนาดกว้าง ๒ ม .x ยาว ๑๐ ม. ลึก ๑.๕ เมตร จำนวน ประมาณ ๒๐๐ ลำ ลักษณะเป็นท่าเรือคสล. รูปตัวที สภาพชำรุดแตกร้าว เสียหาย สมควรได้รับการปรับปรุง สะพานท่าเรือขนาด ๓x๓๐๐ ม. หน้าท่า ๙.๔x๒๑.๕ ม. | ๑๗,๐๐๐,๐๐๐ | ๖๘,๐๐๐,๐๐๐ | | | | ๑. ประชาชนและผู้ให้บริการท่าเรือมีความสะดวก/ปลอดภัย/ทั่วถึง/เท่าเทียม ๒. ส่งเสริมเศรษฐกิจและสภาพความเป็นอยู่ของคนในพื้นที่ ๓. ระบบการคมนาคมขนส่งทางน้ำมีประสิทธิภาพมากยิ่งขึ้น | ปรับปรุงท่าเรือบ้านปลาให้มีความปลอดภัย มั่นคง แข็งแรง สะดวกและปลอดภัยเพื่อการขนส่งสินค้าประมงและท่องเที่ยว | ชุมชนคลองทรายพัฒนา | กรมส่งเสริมการค้าระหว่างประเทศ / จังหวัดระยอง |
| ๖๐ | โครงการพลาสปอร์ตคอมเพล็กซ์ | เพื่อให้ประชาชน มีสถานที่ออกกำลังกาย และใจที่แข็งแรง สมบูรณ์ | สวนสุขภาพ | | ๒๐,๐๐๐,๐๐๐ | | | | ๑ แห่ง | ประชาชนในพื้นที่ตำบลปลามีสถานที่ออกกำลังกาย | ทุกชุมชน | กองการศึกษา/กรมส่งเสริมการค้าระหว่างประเทศ |

ยุทธศาสตร์การพัฒนาของเทศบาลตำบลพลา ยุทธศาสตร์ที่ ๕ การพัฒนาโครงสร้างพื้นฐานทุกด้านอย่างสมดุลและยั่งยืน

๕.๒ แผนงานอุตสาหกรรมและการโยธา

| ที่ | โครงการ/กิจกรรม | วัตถุประสงค์ | เป้าหมาย เมืองบ้านฉาง | งบประมาณและที่มา | | | | | ตัวชี้วัด (KPI) | ผลลัพธ์ที่คาดว่าจะได้รับ | ที่มา ของ โครงการ | หน่วยงาน ที่รับผิดชอบหลัก |
|-----|---|--|--------------------------|------------------|---------------|---------------|---------------|---------------|--------------------|-------------------------------|-------------------------|--|
| | | | | ๒๕๖๖ (บาท) | ๒๕๖๗ (บาท) | ๒๕๖๘ (บาท) | ๒๕๖๙ (บาท) | ๒๕๗๐ (บาท) | | | | |
| ๖๑ | โครงการปรับปรุงภูมิทัศน์และพัฒนาแหล่งท่องเที่ยวบริเวณชายหาดพลา ตำบลพลา อำเภอบ้านฉาง จังหวัดระยอง | เพื่อส่งเสริมการท่องเที่ยวทำให้ประชาชนมีคุณภาพชีวิตที่ดีขึ้น | ปรับปรุงภูมิทัศน์ | ๒๐,๐๐๐,๐๐๐ | ๒๐,๐๐๐,๐๐๐ | ๒๐,๐๐๐,๐๐๐ | ๒๐,๐๐๐,๐๐๐ | ๒๐,๐๐๐,๐๐๐ | ๑ แห่ง | ประชาชนมีคุณภาพชีวิตที่ดีขึ้น | ชุมชนคลองทรายพัฒนา | กองการศึกษา/กรมส่งเสริมการปกครองท้องถิ่น |
| ๖๒ | โครงการวางท่อระบายน้ำคอนกรีตเสริมเหล็ก สายเทศบาล ๖ ซอย ๒ (สองข้าง) หมู่ที่ ๖ ตำบลพลา อำเภอบ้านฉาง จังหวัดระยอง (เกี่ยวเนื่อง ทด.บ้านฉาง) | เพื่อป้องกันการขังของน้ำช่วยในการระบายน้ำได้อย่างมีประสิทธิภาพ | วางท่อระบายน้ำคอนกรีต | | | ๓,๕๐๐,๐๐๐ | | | ๑ เส้น | ประชาชนมีคุณภาพชีวิตที่ดีขึ้น | ชุมชนพลาสามัคคี | อบจ.ระยอง |
| ๖๓ | โครงการติดตั้งชุดโคมไฟสาธารณะโคมกิ่งเดี่ยว ถนนสายทางหลวงท้องถิ่น อบจ. รย.หมายเลข ๑๐๐๕๒ (บ้านฉาง - กงเพชร) ตำบลพลา อำเภอบ้านฉาง จังหวัดระยอง (คาบเกี่ยวเทศบาลเมืองบ้านฉาง) | เพื่อให้ประชาชนปลอดภัยในชีวิตและทรัพย์สิน | ติดตั้งไฟฟ้าส่องสว่าง | ๖,๐๐๐,๐๐๐ | | | | | | | | อบจ.ระยอง |

ยุทธศาสตร์การพัฒนาของเทศบาลตำบลพลา ยุทธศาสตร์ที่ ๕ การพัฒนาโครงสร้างพื้นฐานทุกด้านอย่างสมดุลและยั่งยืน

๕.๒ แผนงานอุตสาหกรรมและการโยธา

| ที่ | โครงการ/กิจกรรม | วัตถุประสงค์ | เป้าหมาย เมืองบ้านฉาง | งบประมาณและที่มา | | | | | ตัวชี้วัด (KPI) | ผลลัพธ์ที่คาดว่าจะได้รับ | ที่มา ของ โครงการ | หน่วยงาน ที่รับผิดชอบหลัก |
|-----|--|--|--------------------------|------------------|---------------|---------------|---------------|---------------|--------------------|--------------------------|-------------------------|--|
| | | | | ๒๕๖๖ (บาท) | ๒๕๖๗ (บาท) | ๒๕๖๘ (บาท) | ๒๕๖๙ (บาท) | ๒๕๗๐ (บาท) | | | | |
| ๖๔ | ก่อสร้างรางระบายน้ำ คอนกรีตเสริมเหล็ก รหัส สายทาง สาย รย.ถ. ๒๐-๐๑๔ จากสายเทศบาล ๗ ซอย ๕ ชุมชนบ้าน คลองทรายพัฒนา หมู่ที่ ๗ ตำบลพลา กว้าง ๑.๘๐ เมตร ยาว ๔๙๐.๐๐ เมตร หนา ๐.๑๖ เมตร พื้นที่ ๘๘๒.๐๐ ตารางเมตร เทศบาลตำบลพลา อำเภอ บ้านฉาง จังหวัดระยอง | เพื่อป้องกันการซังของน้ำ ช่วยในการระบายน้ำได้ อย่างมีประสิทธิภาพ | ระบบระบายน้ำ | ๒๖,๐๐๐,๐๐๐ | | | | | | | | กรม ส่งเสริม การ ปกครอง ท้องถิ่น |
| ๖๕ | โครงการเชื่อมหินทิ้ง หมู่ที่ ๕ ตำบลพลา อำเภอบ้านฉาง จังหวัดระยอง (เกี่ยวเนื่อง ทต.บ้านฉาง) | เพื่อป้องกันการกัดเซาะ ของชายหาด | เชื่อมหินทิ้ง | | | | ๕,๐๐๐,๐๐๐ | | | | | อบจ.ระยอง |

ยุทธศาสตร์การพัฒนาของเทศบาลตำบลพลา ยุทธศาสตร์ที่ ๕ การพัฒนาโครงสร้างพื้นฐานทุกด้านอย่างสมดุลและยั่งยืน

๕.๒ แผนงานอุตสาหกรรมและการโยธา

| ที่ | โครงการ/กิจกรรม | วัตถุประสงค์ | เป้าหมาย เมืองบ้านฉาง | งบประมาณและที่มา | | | | | ตัวชี้วัด (KPI) | ผลลัพธ์ที่คาดว่าจะได้รับ | ที่มา ของ โครงการ | หน่วยงาน ที่รับผิดชอบหลัก |
|-----|--|--|--------------------------|------------------|---------------|---------------|---------------|---------------|--------------------|--------------------------|-------------------------|------------------------------|
| | | | | ๒๕๖๖ (บาท) | ๒๕๖๗ (บาท) | ๒๕๖๘ (บาท) | ๒๕๖๙ (บาท) | ๒๕๗๐ (บาท) | | | | |
| ๖๖ | ก่อสร้างรางระบายน้ำคอนกรีตเสริมเหล็ก รหัสสายทาง สาย รย.ถ. ๒๐-๐๐๖ จากสายตะกาด-สี่ก๊ก หมู่ที่ ๖ (ช่วงที่๑) ชุมชนตะกาดร่วมใจ ตำบลพลา กว้าง ๑.๘๐ เมตร ยาว ๖๐๐.๐๐ เมตร หนา ๐.๑๖ เมตร พื้นที่ ๑,๐๘๐.๐๐ ตารางเมตร เทศบาลตำบลพลา อำเภอบ้านฉาง จังหวัดระยอง | เพื่อป้องกันการขังของน้ำช่วยในการระบายน้ำได้อย่างมีประสิทธิภาพ | ระบบระบายน้ำ | ๙,๔๒๐,๐๐๐ | | | | | | | | กรมส่งเสริมการปกครองท้องถิ่น |
| ๖๗ | ก่อสร้างรางระบายน้ำคอนกรีตเสริมเหล็ก รหัสสายทาง สาย รย.ถ. ๒๐-๐๐๖ จากสายตะกาด-สี่ก๊ก หมู่ที่ ๖ (ช่วงที่๒) ชุมชนตะกาด ตำบลพลา กว้าง ๑.๘๐ เมตร ยาว ๖๐๐.๐๐ เมตร หนา ๐.๑๖ เมตร พื้นที่ ๑,๐๘๐.๐๐ ตารางเมตร เทศบาลตำบลพลา อำเภอบ้านฉาง จังหวัดระยอง | เพื่อป้องกันการขังของน้ำช่วยในการระบายน้ำได้อย่างมีประสิทธิภาพ | ระบบระบายน้ำ | ๙,๔๒๐,๐๐๐ | | | | | | | | กรมส่งเสริมการปกครองท้องถิ่น |

ยุทธศาสตร์การพัฒนาของเทศบาลตำบลพลา ยุทธศาสตร์ที่ ๕ การพัฒนาโครงสร้างพื้นฐานทุกด้านอย่างสมดุลและยั่งยืน

๕.๒ แผนงานอุตสาหกรรมและการโยธา

| ที่ | โครงการ/กิจกรรม | วัตถุประสงค์ | เป้าหมาย เมืองบ้านฉาง | งบประมาณและที่มา | | | | | ตัวชี้วัด (KPI) | ผลลัพธ์ที่คาดว่าจะได้รับ | ที่มา ของ โครงการ | หน่วยงาน ที่รับผิดชอบหลัก |
|-----|--|--|--------------------------|------------------|---------------|---------------|---------------|---------------|--------------------|--------------------------|-------------------------|--|
| | | | | ๒๕๖๖ (บาท) | ๒๕๖๗ (บาท) | ๒๕๖๘ (บาท) | ๒๕๖๙ (บาท) | ๒๕๗๐ (บาท) | | | | |
| ๖๘ | ก่อสร้างรางระบายน้ำ คอนกรีตเสริมเหล็ก รหัส สายทาง สาย รย.ถ. ๒๐-๐๐๖ จากสายตะกาด- สี่ก๊ก หมู่ที่ ๖ (ช่วงที่๓) ชุมชนตะกาดรวมใจ ตำบลพลา กว้าง ๑.๘๐ เมตร ยาว ๕๐๐.๐๐ เมตร หนา ๐.๑๖ เมตร พื้นที่ ๙๐๐.๐๐ ตารางเมตร เทศบาลตำบลพลา อำเภอ บ้านฉาง จังหวัดระยอง | เพื่อป้องกันการขังของน้ำ ช่วยในการระบายน้ำได้ อย่างมีประสิทธิภาพ | ระบบระบายน้ำ | ๗,๕๙๐,๐๐๐ | | | | | | | | กรม ส่งเสริม การ ปกครอง ท้องถิ่น |
| รวม | ๖๘ | โครงการ | - | ๑๕๑,๐๒๐,๖๐๐ | ๑๑๒,๓๘๐,๐๐๐ | ๓๒,๙๒๒,๔๐๐ | ๒๗,๒๐๐,๐๐๐ | ๒๐,๔๐๐,๐๐๐ | | | | |

✳ แบบ ผ.๐๒/๒ รายละเอียดโครงการพัฒนา
สำหรับโครงการที่เกินศักยภาพของ อปท. ที่ใช้สำหรับการประสานแผนพัฒนาท้องถิ่น

รายละเอียดโครงการพัฒนา
แผนพัฒนาท้องถิ่น (พ.ศ.๒๕๖๖-๒๕๗๐)
สำหรับโครงการที่เกินศักยภาพขององค์กรปกครองส่วนท้องถิ่นที่ใช้สำหรับการประสานแผนพัฒนาท้องถิ่น
เทศบาลตำบลพลา อำเภอบ้านฉาง จังหวัดระยอง

ยุทธศาสตร์การพัฒนาจังหวัดระยอง ยุทธศาสตร์ที่ ๕ เสริมสร้างมาตรฐานการดำรงชีวิต และการมีส่วนร่วมของประชาชนตามหลักปรัชญาเศรษฐกิจพอเพียง

ยุทธศาสตร์การพัฒนาของ อปท.จังหวัดระยอง ยุทธศาสตร์ที่ ๔ การพัฒนาคุณภาพชีวิต สังคม และการเมือง ตามหลักปรัชญาเศรษฐกิจพอเพียง

ยุทธศาสตร์การพัฒนาของเทศบาลตำบลพลา ยุทธศาสตร์ที่ ๕ การพัฒนาโครงสร้างพื้นฐานทุกด้านอย่างสมดุลและยั่งยืน

๕.๒ แผนงานอุตสาหกรรมและการโยธา

| ที่ | โครงการ/กิจกรรม | วัตถุประสงค์ | เป้าหมาย (ผลผลิตของโครงการ) | งบประมาณ | | | | | ตัวชี้วัด (KPI) | ผลลัพธ์ที่คาดว่าจะได้รับ | หน่วยงาน ที่รับผิดชอบหลัก | |
|-----|--|--|---|---------------|---------------|---------------|---------------|---------------|--------------------|--------------------------|--|---|
| | | | | ๒๕๖๖ (บาท) | ๒๕๖๗ (บาท) | ๒๕๖๘ (บาท) | ๒๕๖๙ (บาท) | ๒๕๗๐ (บาท) | | | | |
| ๑ | ก่อสร้างระบบระบายน้ำคอนกรีต เสริมเหล็ก รหัสสายทางสาย อบจ.ระย.ถ ๑๐๐๕๒ บ้านฉาง-กึ่งเพชร(ระยะที่ ๔) จากบ้านคลองทรายพัฒนา หมู่ที่ ๗ ถึงหน้าสนามกอล์ฟอีสเทิร์นสตาร์ ตำบลพลา อำเภอบ้านฉาง จังหวัดระยองคาบเกี่ยว หมู่ที่ ๕ เทศบาลเมืองบ้านฉาง | เพื่อแก้ปัญหาน้ำท่วม และป้องกันการเกิดอุทกภัยในพื้นที่ตำบลพลา | วางท่อระบายน้ำคอนกรีตเสริมเหล็กหล่อสำเร็จรูปสี่เหลี่ยม สำหรับงานระบายน้ำได้มีวงจรรายขนาด ๑.๘๐ x ๑.๘๐ เมตร (Box Culvert) ความยาวรวมไม่น้อยกว่า ๒,๒๐๐.๐๐ เมตร หนา ๐.๑๖ เมตร พื้นที่ ๓,๙๖๐ ตารางเมตร พร้อมคืนผิวไหล่ทาง ค.ส.ล.ขนาดกว้าง ๒.๕๐ เมตร หนา ๐.๑๕ เมตรยาว ๒,๒๐๐.๐๐ เมตร หรือมีพื้นที่ไม่น้อยกว่า ๕,๕๐๐.๐๐ ตารางเมตร (รายละเอียดตามแบบเทศบาลตำบลพลา) | ๓๐,๒๔๐,๐๐๐ | | | | | | ระบบระบายน้ำ ๑ สาย | ป้องกันการเกิดอุทกภัย ประชาชนได้รับความปลอดภัยในชีวิตและทรัพย์สิน | อบจ.ระยอง ทต.พลา จังหวัดระยอง กรมส่งเสริมการปกครองท้องถิ่น |
| ๒ | โครงการก่อสร้างอาคารเอนกประสงค์ตำบลพลา สนามกีฬาประจำอำเภอบ้านฉาง ตำบลพลา อำเภอบ้านฉาง จังหวัดระยอง | เพื่อให้มีสถานที่เพียงพอบริเวณ หมู่ที่ ๒ ตำบลพลา ในการรองรับการใช้งานของตำบลพลา อำเภอบ้านฉาง | โดยทำการก่อสร้างอาคารเอนกประสงค์ ขนาดกว้าง ๒๕.๕๐ เมตร ยาว ๕๔ เมตร รวมเป็นพื้นที่ ๑,๓๗๗ ตารางเมตร(ตามแบบ เทศบาลตำบลพลา) | ๑๐,๐๐๐,๐๐๐ | | | | | | อาคาร ๑ แห่ง | เทศบาลมีสถานที่ดำเนินกิจกรรมต่างๆ เพื่อส่งเสริมสุขภาพและคุณภาพ | อบจ.ระยอง ทต.พลา จังหวัดระยอง กรมส่งเสริมการปกครองท้องถิ่น |

ยุทธศาสตร์การพัฒนาของเทศบาลตำบลพลา ยุทธศาสตร์ที่ ๕ การพัฒนาโครงสร้างพื้นฐานทุกด้านอย่างสมดุลและยั่งยืน

๕.๒ แผนงานอุตสาหกรรมและการโยธา

| ที่ | โครงการ/กิจกรรม | วัตถุประสงค์ | เป้าหมาย (ผลผลิตของโครงการ) | งบประมาณ | | | | | ตัวชี้วัด (KPI) | ผลลัพธ์ที่คาดว่าจะได้รับ | หน่วยงานที่รับผิดชอบหลัก |
|-----|--|--|--|---------------|---------------|---------------|---------------|---------------|-----------------------------------|--|--|
| | | | | ๒๕๖๖ (บาท) | ๒๕๖๗ (บาท) | ๒๕๖๘ (บาท) | ๒๕๖๙ (บาท) | ๒๕๗๐ (บาท) | | | |
| ๓ | ปรับปรุงถนนคอนกรีตเสริมเหล็ก รหัสทางหลวงท้องถิ่น รย.๓๒๐-๐๐๖ สายตะกาด - สี่ก๊ก หมู่ที่ ๖ (ช่วงที่ ๑) ตำบลพลา กว้าง ๑.๘๐ เมตร ยาว ๖๐๐ เมตร หนา ๐.๑๕ เมตร หรือมีพื้นที่รวมไม่น้อยกว่า ๑,๒๐๐ ตารางเมตร เทศบาลตำบลพลา อำเภอบ้านฉาง จังหวัดระยอง | เพื่อความสะดวกลดอุบัติเหตุในการใช้เส้นทางจราจร และสามารถแก้ไขปัญหาการระบายน้ำไม่ทันได้ | วางท่อระบายน้ำคอนกรีตเสริมเหล็กหล่อสำเร็จรูปสี่เหลี่ยม สำหรับงานระบายน้ำได้ผิวจราจร ขนาด ๑.๘๐ x ๑.๘๐ เมตร (Box Culvert) ความยาวรวมไม่น้อยกว่า ๖๐๐.๐๐ เมตร พร้อมคืนผิวจราจรเดิม ขนาดกว้าง ๒.๐๐ เมตร หนา ๐.๑๕ เมตร ยาว ๖๐๐.๐๐ เมตร หรือมีพื้นที่ไม่น้อยกว่า ๑,๒๐๐.๐๐ ตารางเมตร (ตามแบบเทศบาลตำบลพลา) | ๙,๔๒๐,๐๐๐ | | | | | ท่อระบายน้ำ ค.ส.ล. ๖๐๐ เมตร | ลดการเกิด อุทกภัย สามารถ แก้ปัญหาการ ระบายน้ำไม่ทัน ได้ | กรมส่งเสริมการ ปกครองส่วน ท้องถิ่น |

ยุทธศาสตร์การพัฒนาของเทศบาลตำบลพลา ยุทธศาสตร์ที่ ๕ การพัฒนาโครงสร้างพื้นฐานทุกด้านอย่างสมดุลและยั่งยืน

๕.๒ แผนงานอุตสาหกรรมและการโยธา

| ที่ | โครงการ/กิจกรรม | วัตถุประสงค์ | เป้าหมาย (ผลผลิตของโครงการ) | งบประมาณ | | | | | ตัวชี้วัด (KPI) | ผลลัพธ์ที่คาดว่าจะได้รับ | หน่วยงาน ที่รับผิดชอบหลัก | |
|-----|---|---|--|---------------|---------------|---------------|---------------|---------------|--------------------|-----------------------------------|--|--|
| | | | | ๒๕๖๖ (บาท) | ๒๕๖๗ (บาท) | ๒๕๖๘ (บาท) | ๒๕๖๙ (บาท) | ๒๕๗๐ (บาท) | | | | |
| ๔ | ปรับปรุงถนนคอนกรีตเสริมเหล็ก รหัสทางหลวงท้องถิ่น รย.๓๒๐-๐๐๖ สายตะกาด - สีกัน หมู่ที่ ๖ (ช่วงที่ ๒) ตำบลพลา กว้าง ๑.๘๐ เมตร ยาว ๖๐๐ เมตร หนา ๐.๑๕ เมตร หรือมีพื้นที่รวมไม่น้อยกว่า ๑,๒๐๐ ตารางเมตร เทศบาลตำบลพลา อำเภอบ้านฉาง จังหวัดระยอง | เพื่อความสะอาดปลอดภัยในการใช้เส้นทางจราจร และสามารถแก้ไขปัญหาการระบายน้ำไม่ทันได้ | วางท่อระบายน้ำคอนกรีตเสริมเหล็กหล่อสำเร็จรูปสี่เหลี่ยม สำหรับงานระบายน้ำได้ผิวจราจร ขนาด ๑.๘๐ x ๑.๘๐ เมตร (Box Culvert) ความยาวรวมไม่น้อยกว่า ๖๐๐.๐๐ เมตร พร้อมคืนผิวจราจรเดิม ขนาดกว้าง ๒.๐๐ เมตร หนา ๐.๑๕ เมตร ยาว ๖๐๐.๐๐ เมตร หรือมีพื้นที่ไม่น้อยกว่า ๑,๒๐๐.๐๐ ตารางเมตร (ตามแบบเทศบาลตำบลพลา) | ๙,๔๒๐,๐๐๐ | | | | | | ท่อระบายน้ำ ค.ส.ล. ๖๐๐ เมตร | ลดการเกิด อุทกภัย สามารถ แก้ปัญหาการ ระบายน้ำไม่ทัน ได้ | กรมส่งเสริมการ ปกครองส่วน ท้องถิ่น |

ยุทธศาสตร์การพัฒนาของเทศบาลตำบลพลา ยุทธศาสตร์ที่ ๕ การพัฒนาโครงสร้างพื้นฐานทุกด้านอย่างสมดุลและยั่งยืน

๕.๒ แผนงานอุตสาหกรรมและการโยธา

| ที่ | โครงการ/กิจกรรม | วัตถุประสงค์ | เป้าหมาย (ผลผลิตของโครงการ) | งบประมาณ | | | | | ตัวชี้วัด (KPI) | ผลลัพธ์ที่คาดว่าจะได้รับ | หน่วยงาน ที่รับผิดชอบหลัก | |
|-----|--|---|--|---------------|---------------|---------------|---------------|---------------|--------------------|-----------------------------------|--|----------------------------------|
| | | | | ๒๕๖๖ (บาท) | ๒๕๖๗ (บาท) | ๒๕๖๘ (บาท) | ๒๕๖๙ (บาท) | ๒๕๗๐ (บาท) | | | | |
| ๕ | ปรับปรุงถนนคอนกรีตเสริมเหล็ก รหัสทางหลวงท้องถิ่น รย.๓๒๐-๐๐๖ สายตะกาด - สี๊ก หมู่ที่ ๖ (ช่วงที่ ๓) ตำบลพลา กว้าง ๑.๘๐ เมตร ยาว ๕๐๐ เมตร หนา ๐.๑๕ เมตร หรือมีพื้นที่รวมไม่น้อยกว่า ๑,๐๐๐ ตารางเมตร เทศบาลตำบลพลา อำเภอบ้านฉาง จังหวัดระยอง | เพื่อความสะอาดปลอดภัยในการใช้เส้นทางจราจร และสามารถแก้ไขปัญหาการระบายน้ำไม่ทันได้ | วางท่อระบายน้ำคอนกรีตเสริมเหล็กหล่อสำเร็จรูปสี่เหลี่ยม สำหรับงานระบายน้ำได้ผิวจราจร ขนาด ๑.๘๐ x ๑.๘๐ เมตร (Box Culvert) ความยาวรวมไม่น้อยกว่า ๕๐๐.๐๐ เมตร พร้อมคืนผิวจราจรเดิม ขนาดกว้าง ๒.๐๐ เมตร หนา ๐.๑๕ เมตร ยาว ๕๐๐.๐๐ เมตร หรือมีพื้นที่ไม่น้อยกว่า ๑,๐๐๐.๐๐ ตารางเมตร (ตามแบบเทศบาลตำบลพลา) | ๗,๕๙๐,๐๐๐ | | | | | | ท่อระบายน้ำ ค.ส.ล. ๕๐๐ เมตร | ลดการเกิดอุทกภัยสามารถแก้ปัญหาการระบายน้ำไม่ทันได้ | กรมส่งเสริมการปกครองส่วนท้องถิ่น |

ยุทธศาสตร์การพัฒนาของเทศบาลตำบลพลา ยุทธศาสตร์ที่ ๕ การพัฒนาโครงสร้างพื้นฐานทุกด้านอย่างสมดุลและยั่งยืน

๕.๒ แผนงานอุตสาหกรรมและการโยธา

| ที่ | โครงการ/กิจกรรม | วัตถุประสงค์ | เป้าหมาย (ผลผลิตของโครงการ) | งบประมาณ | | | | | ตัวชี้วัด (KPI) | ผลลัพธ์ที่คาดว่าจะได้รับ | หน่วยงาน ที่รับผิดชอบหลัก | |
|-----|--|---|---|---------------|---------------|---------------|---------------|---------------|--------------------|--------------------------|--|----------------------------------|
| | | | | ๒๕๖๖ (บาท) | ๒๕๖๗ (บาท) | ๒๕๖๘ (บาท) | ๒๕๖๙ (บาท) | ๒๕๗๐ (บาท) | | | | |
| ๖ | ก่อสร้างถนนคอนกรีตเสริมเหล็ก รหัสทางหลวงท้องถิ่น รย.ถ๒๐-๐๓๙ สายเทศบาล ๗ ซอย ๙ หมู่ที่ ๗ ตำบลพลา กว้าง ๖.๐๐ เมตร ยาว ๕๐๐.๐๐ เมตร หนา ๐.๑๕ เมตร หรือมีพื้นที่ไม่น้อยกว่า ๓,๐๐๐ ตารางเมตร เทศบาลตำบลพลา อำเภอบ้านฉาง จังหวัดระยอง | เพื่อความสะดวกปลอดภัยในการใช้เส้นทางจราจร และสามารถแก้ไขปัญหาการระบายน้ำไม่ทันได้ | ก่อสร้างถนน ค.ส.ล. กว้าง ๖.๐๐ เมตร ยาว ๕๐๐.๐๐ เมตร หนา ๐.๑๕ เมตร หรือมีพื้นที่ไม่น้อยกว่า ๓,๐๐๐.๐๐ ตารางเมตร พร้อมวางท่อระบายน้ำ ค.ส.ล.อัดแรง ขนาด Ø ๐.๘๐ เมตร พร้อมบ่อพัก ค.ส.ล. ความยาวรวมไม่น้อยกว่า ๑,๐๐๐.๐๐ เมตร (ตามแบบเทศบาลตำบลพลา) | ๕,๗๘๖,๐๐๐ | | | | | | ถนน ค.ส.ล. ๕๐๐ เมตร | ประชาชนได้รับความสะดวกปลอดภัยในการใช้เส้นทางจราจรสัญจรและเพื่อระบายน้ำให้ไหลได้อย่างมีประสิทธิภาพและป้องกันการเสียหายของทรัพย์สินของทางราชการและป้องกันการเกิดอุทกภัยได้ | กรมส่งเสริมการปกครองส่วนท้องถิ่น |

ยุทธศาสตร์การพัฒนาของเทศบาลตำบลพลา ยุทธศาสตร์ที่ ๕ การพัฒนาโครงสร้างพื้นฐานทุกด้านอย่างสมดุลและยั่งยืน
ยุทธศาสตร์การพัฒนาของเทศบาลตำบลพลา ยุทธศาสตร์ ๕.๒ แผนงานอุตสาหกรรมและการโยธา

๕.๒ แผนงานอุตสาหกรรมและการโยธา

| ที่ | โครงการ/กิจกรรม | วัตถุประสงค์ | เป้าหมาย (ผลผลิตของโครงการ) | งบประมาณ | | | | | ตัวชี้วัด (KPI) | ผลลัพธ์ที่คาดว่าจะได้รับ | หน่วยงาน ที่รับผิดชอบหลัก | |
|-----|--|---|---|---------------|---------------|---------------|---------------|---------------|--------------------|--------------------------|--|----------------------------------|
| | | | | ๒๕๖๖ (บาท) | ๒๕๖๗ (บาท) | ๒๕๖๘ (บาท) | ๒๕๖๙ (บาท) | ๒๕๗๐ (บาท) | | | | |
| ๗ | ก่อสร้างถนนคอนกรีตเสริมเหล็ก รหัสทางหลวงท้องถิ่น รย.๓๒๐-๐๔๐ สายเทศบาล ๕ อิงทะเล ซอย ๑ หมู่ที่ ๕ ตำบลพลา กว้าง ๘.๐๐ เมตร ยาว ๔๗๐.๐๐ เมตร หนา ๐.๑๕ เมตร หรือมีพื้นที่ไม่น้อยกว่า ๓,๗๖๐ ตารางเมตร เทศบาลตำบลพลา อำเภอบ้านฉาง จังหวัดระยอง | เพื่อความสะดวกปลอดภัยในการใช้เส้นทางจราจร และสามารถแก้ไขปัญหาการระบายน้ำไม่ทันได้ | ก่อสร้างถนน ค.ส.ล. ขนาดกว้าง ๘.๐๐ เมตร ยาว ๔๗๐.๐๐ เมตร หนา ๐.๑๕ เมตร หรือมีพื้นที่ไม่น้อยกว่า ๓,๗๖๐ ตารางเมตร พร้อมวางระบายน้ำรูปตัวยู ขนาดกว้างภายใน ๐.๓๐ เมตร ลึกภายใน ๐.๕๐ เมตร ความยาวรวมไม่น้อยกว่า ๙๔๐ เมตร (ตามแบบเทศบาลตำบลพลา) | ๖,๙๑๖,๐๐๐ | | | | | | ถนน ค.ส.ล. ๔๗๐ เมตร | ประชาชนและนักเรียนของศูนย์พัฒนาเด็กเล็กเทศบาลตำบลพลา ได้รับความปลอดภัยในการสัญจรไปมา | กรมส่งเสริมการปกครองส่วนท้องถิ่น |

ยุทธศาสตร์การพัฒนาของเทศบาลตำบลพลา ยุทธศาสตร์ที่ ๕ การพัฒนาโครงสร้างพื้นฐานทุกด้านอย่างสมดุลและยั่งยืน

ยุทธศาสตร์การพัฒนาของเทศบาลตำบลพลา ยุทธศาสตร์ ๕.๒ แผนงานอุตสาหกรรมและการโยธา

๕.๒ แผนงานอุตสาหกรรมและการโยธา

| ที่ | โครงการ/กิจกรรม | วัตถุประสงค์ | เป้าหมาย (ผลผลิตของโครงการ) | งบประมาณ | | | | | ตัวชี้วัด (KPI) | ผลลัพธ์ที่คาดว่าจะได้รับ | หน่วยงาน ที่รับผิดชอบหลัก | |
|-----|--|---|---|---------------|---------------|---------------|---------------|---------------|--------------------|--------------------------|--|--|
| | | | | ๒๕๖๖ (บาท) | ๒๕๖๗ (บาท) | ๒๕๖๘ (บาท) | ๒๕๖๙ (บาท) | ๒๕๗๐ (บาท) | | | | |
| ๘ | ก่อสร้างถนนคอนกรีตเสริมเหล็ก รหัสทางหลวงท้องถิ่น รย.ถ๒๐-๐๔๑ สายเทศบาล ๕ อิงทะเล ซอย ๒ หมู่ที่ ๕ ตำบลพลา กว้าง ๘.๐๐ เมตร ยาว ๔๓๐.๐๐ เมตร หนา ๐.๑๕ เมตร หรือมีพื้นที่ไม่น้อยกว่า ๓,๔๔๐ ตารางเมตร เทศบาลตำบลพลา อำเภอบ้านฉาง จังหวัดระยอง | เพื่อความสะอาดปลอดภัยในการใช้เส้นทางจราจร และสามารถแก้ไขปัญหาการระบายน้ำไม่ทันได้ | ก่อสร้างถนน ค.ส.ล. ขนาดกว้าง ๘.๐๐ เมตร ยาว ๔๓๐.๐๐ เมตร หนา ๐.๑๕ เมตร หรือมีพื้นที่ไม่น้อยกว่า ๓,๔๔๐ ตารางเมตร พร้อมรางระบายน้ำรูปตัวยู ขนาดกว้างภายใน ๐.๓๐ เมตร ลึกภายใน ๐.๕๐ เมตร ความยาวรวมไม่น้อยกว่า ๘๖๐ เมตร (ตามแบบเทศบาลตำบลพลา) | ๖,๓๓๐,๐๐๐ | | | | | | ถนน ค.ส.ล. ๔๓๐ เมตร | ประชาชน ได้รับความ สะดวก ปลอดภัยใน การใช้เส้นทาง จราจรสัญจร และเพื่อ ระบายน้ำให้ ไหลได้อย่างมี ประสิทธิภาพ และป้องกันการ เสียหายของ ทรัพย์สินของ ทางราชการ และป้องกันการ | กรมส่งเสริมการ ปกครองส่วน ท้องถิ่น |

ยุทธศาสตร์การพัฒนาของเทศบาลตำบลพลา ยุทธศาสตร์ที่ ๕ การพัฒนาโครงสร้างพื้นฐานทุกด้านอย่างสมดุลและยั่งยืน

๕.๒ แผนงานอุตสาหกรรมและการโยธา

| ที่ | โครงการ/กิจกรรม | วัตถุประสงค์ | เป้าหมาย (ผลผลิตของโครงการ) | งบประมาณ | | | | | ตัวชี้วัด (KPI) | ผลลัพธ์ที่คาดหวัง ว่าจะได้รับ | หน่วยงาน ที่รับผิดชอบหลัก |
|-----|--|--|---|---------------|---------------|---------------|---------------|---------------|--|---|---|
| | | | | ๒๕๖๖ (บาท) | ๒๕๖๗ (บาท) | ๒๕๖๘ (บาท) | ๒๕๖๙ (บาท) | ๒๕๗๐ (บาท) | | | |
| ๙ | ก่อสร้างปรับปรุงท่าเรือบ้านพลา หมู่ที่ ๕ ตำบลพลา อำเภอบ้านฉาง จังหวัดระยอง | ปรับปรุงท่าเรือบ้านพลาให้มีความปลอดภัย มั่นคง แข็งแรง สะดวกและปลอดภัยเพื่อการขนส่งสินค้าประมงและท่องเที่ยว | ขนาดกว้าง ๒ ม .x ยาว ๑๐ ม. ลึก ๑.๕ เมตร จำนวนประมาณ ๒๐๐ ลำ ลักษณะเป็นท่าเรือ คสล. รูปตัวที สภาพชำรุด แตกร้าวเสียหาย สมควรได้รับการปรับปรุง สะพานท่าเรือ ขนาด ๓x๓๐๐ ม. หน้าที่ ๙.๔x๒๑.๕ ม. | ๑๗,๐๐๐,๐๐๐ | ๖๘,๐๐๐,๐๐๐ | | | | ๑. ประชาชนและผู้ให้บริการท่าเรือมีความสะดวก/ปลอดภัย/ทั่วถึง/เท่าเทียม ๒. ส่งเสริมเศรษฐกิจและสภาพความเป็นอยู่ของคนในพื้นที่ ๓. ระบบการคมนาคมขนส่งทางน้ำมีประสิทธิภาพมากยิ่งขึ้น | ปรับปรุงท่าเรือบ้านพลาให้มีความปลอดภัย มั่นคง แข็งแรง สะดวก และปลอดภัยเพื่อการขนส่งสินค้าประมงและท่องเที่ยว | กรมส่งเสริมการปกครองท้องถิ่น / จังหวัดระยอง |
| ๑๐ | โครงการพลาคอมเพล็กซ์ | เพื่อให้ประชาชน มีสถานที่ออกกำลังกาย และใจที่แข็งแรงสมบูรณ์ | ตามแบบเทศบาลตำบลพลา | | ๒๐,๐๐๐,๐๐๐ | | | | ๑ แห่ง | ประชาชนในพื้นที่ตำบลพลา มีสถานที่ออกกำลังกาย | กองการศึกษา/ กรมส่งเสริมการปกครองท้องถิ่น |

ยุทธศาสตร์การพัฒนาระบบชลประทานของเทศบาลตำบลพลา ยุทธศาสตร์ที่ ๕ การพัฒนาโครงสร้างพื้นฐานทุกด้านอย่างสมดุลและยั่งยืน

๕.๒ แผนงานอุตสาหกรรมและการโยธา

| ที่ | โครงการ/กิจกรรม | วัตถุประสงค์ | เป้าหมาย (ผลผลิตของโครงการ) | งบประมาณ | | | | | ตัวชี้วัด (KPI) | ผลลัพธ์ที่คาดว่าจะได้รับ | หน่วยงาน ที่รับผิดชอบหลัก |
|-----|--|---|--------------------------------|---------------|---------------|---------------|---------------|---------------|--------------------|--|--|
| | | | | ๒๕๖๖ (บาท) | ๒๕๖๗ (บาท) | ๒๕๖๘ (บาท) | ๒๕๖๙ (บาท) | ๒๕๗๐ (บาท) | | | |
| ๑๑ | โครงการปรับปรุงภูมิทัศน์และพัฒนาแหล่งท่องเที่ยวบริเวณชายหาดพลา ตำบลพลา อำเภอบ้านฉาง จังหวัดระยอง | เพื่อส่งเสริมการท่องเที่ยว ทำให้ประชาชนมีคุณภาพชีวิตที่ดีขึ้น | ตามแบบเทศบาลตำบลพลา | | ๑๐,๐๐๐,๐๐๐ | ๑๐,๐๐๐,๐๐๐ | | ๑๐,๐๐๐,๐๐๐ | ๑ แห่ง | ประชาชนมีคุณภาพชีวิตที่ดีขึ้น | กรมส่งเสริมการปกครองท้องถิ่น |
| ๑๒ | โครงการขุดลอกคลองภายในเขตพื้นที่เทศบาลตำบลพลา ตำบลพลา อำเภอบ้านฉาง จังหวัดระยอง | เพื่อพัฒนาแหล่งน้ำให้สามารถนำมาใช้อุปโภคบริโภคและใช้ในการเกษตรได้ | ตามแบบเทศบาลตำบลพลา | | ๑,๐๐๐,๐๐๐ | | ๑,๐๐๐,๐๐๐ | | คลองตำบลพลา | ลดปัญหาการเกิดอุทกภัย และสามารถใช้ในการเกษตร | กองช่าง/กรมส่งเสริมการปกครองท้องถิ่น |
| ๑๓ | โครงการเขื่อนหินทิ้ง หมู่ที่ ๕ ตำบลพลา อำเภอบ้านฉาง จังหวัดระยอง (เกี่ยวเนื่อง ทด.บ้านฉาง) | เพื่อป้องกันการกัดเซาะของชายหาด | ตามแบบเทศบาลตำบลพลา | | | ๕,๐๐๐,๐๐๐ | | | เขื่อนกันคลื่น | ช่วยป้องกันการกัดเซาะของชายฝั่งทะเล | อบจ.ระยอง/กรมส่งเสริมการปกครองท้องถิ่น |
| รวม | ๑๓ | โครงการ | | ๑๐๖,๙๐๖,๐๐๐ | ๙๙,๐๐๐,๐๐๐ | ๒๑,๐๐๐,๐๐๐ | ๑,๐๐๐,๐๐๐ | ๑๑,๐๐๐,๐๐๐ | | | |

✳ แบบ ผ.๐๓ บัญชีครุภัณฑ์

บัญชีครุภัณฑ์

แผนพัฒนาท้องถิ่น (พ.ศ. ๒๕๖๖ - ๒๕๗๐)

เทศบาลตำบลพลา อำเภอบ้านฉาง จังหวัดระยอง

| ที่ | แผนงาน | หมวด | ประเภท | วัตถุประสงค์ | เป้าหมาย (ผลผลิตของครุภัณฑ์) | งบประมาณและที่ผ่านมา | | | | | หน่วยงาน รับผิดชอบหลัก | |
|-----|-----------------------------|----------|--------------------------------|--|---|----------------------|---------------|---------------|---------------|---------------|---------------------------|------------|
| | | | | | | ๒๕๖๖ (บาท) | ๒๕๖๗ (บาท) | ๒๕๖๘ (บาท) | ๒๕๖๙ (บาท) | ๒๕๗๐ (บาท) | | |
| ๑ | แผนงานรักษา ความสงบภายใน | ครุภัณฑ์ | ครุภัณฑ์ ไฟฟ้าและ วิทยุ | เพื่อใช้ในการสื่อสารของงาน ป้องกันและบรรเทาสาธารณภัย ครุภัณฑ์นี้ปรากฏในบัญชี มาตรฐานครุภัณฑ์ | เครื่องรับส่งวิทยุ VFF/TM ชนิดดีตรอยนต์ ๒๕ วัตต์ | ๒๔,๐๐๐ | | ๒๔,๐๐๐ | | | | งานป้องกัน |
| ๒ | แผนงานรักษา ความสงบภายใน | ครุภัณฑ์ | ครุภัณฑ์ งานบ้าน งานครัว | เพื่อใช้ตัดฝุ่นในรถยนต์และ รถบรรทุกน้ำดับเพลิง ครุภัณฑ์นี้ปรากฏในบัญชี มาตรฐานครุภัณฑ์ | เครื่องดูดฝุ่น ขนาด ๑๕ ลิตร | ๑๓,๐๐๐ | | | | | | งานป้องกัน |
| ๓ | แผนงานรักษา ความสงบภายใน | ครุภัณฑ์ | ครุภัณฑ์ ดับเพลิง | เพื่อใช้ในงานป้องกันและระงับ อัคคีภัยและงานบริการต่างๆ ครุภัณฑ์นี้ปรากฏในบัญชี มาตรฐานครุภัณฑ์ | หัวฉีดน้ำดับเพลิงชนิดด้ามจับ | | ๒๕,๐๐๐ | ๒๕,๐๐๐ | | | | งานป้องกัน |
| ๔ | แผนงานรักษา ความสงบภายใน | ครุภัณฑ์ | ครุภัณฑ์ ดับเพลิง | เพื่อใช้ในการป้องกันและระงับ อัคคีภัยที่ต้องใช้น้ำยาโฟมใน การระงับอัคคีภัย ครุภัณฑ์นี้ปรากฏในบัญชี มาตรฐานครุภัณฑ์ | หัวฉีดน้ำดับเพลิงชนิดโฟม | ๓๐,๐๐๐ | | | | | ๓๐๐๐๐ | งานป้องกัน |

| ที่. | แผนงาน | หมวด | ประเภท | วัตถุประสงค์ | เป้าหมาย (ผลผลิตของครุภัณฑ์) | งบประมาณและที่ผ่านมา | | | | | แบบ ผ.๐๓ | |
|------|-----------------------------|----------|----------------------|---|---|----------------------|---------------|---------------|---------------|---------------|---------------|------------|
| | | | | | | | | | | | หน่วยงาน | |
| | | | | | | ๒๕๖๖ (บาท) | ๒๕๖๗ (บาท) | ๒๕๖๘ (บาท) | ๒๕๖๙ (บาท) | ๒๕๗๐ (บาท) | รับผิดชอบหลัก | |
| ๕ | แผนงานรักษา ความสงบภายใน | ครุภัณฑ์ | ครุภัณฑ์ | เพื่อใช้ตัดต้นไม้ที่กีดขวางและ หักโค่น ครุภัณฑ์นี้ปรากฏในบัญชี มาตรฐานครุภัณฑ์ | เลื่อยยนต์ | ๑๐,๐๐๐ | | ๑๐,๐๐๐ | | | | งานป้องกัน |
| ๖ | แผนงานรักษา ความสงบภายใน | ครุภัณฑ์ | ครุภัณฑ์ อื่น | เพื่อใช้ในการปฏิบัติหน้าที่ ทางชายฝั่ง ครุภัณฑ์นี้ปรากฏในบัญชี มาตรฐานครุภัณฑ์ | เสื้อชูชีพ จำนวน ๘ ตัว | | ๖,๐๐๐ | | | | | งานป้องกัน |
| ๗ | แผนงานรักษา ความสงบภายใน | ครุภัณฑ์ | ครุภัณฑ์ อื่น | เพื่อใช้ในการระงับอัคคีภัยใน พื้นที่อับอากาศหรือมีจำนวน ควันมาก ครุภัณฑ์นี้ปรากฏในบัญชี มาตรฐานครุภัณฑ์ | ชุดเครื่องช่วยหายใจ SCBA จำนวน ๒ ชุด | | ๒๖๐,๐๐๐ | | | | | งานป้องกัน |
| ๘ | แผนงานรักษา ความสงบภายใน | ครุภัณฑ์ | ครุภัณฑ์ ดับเพลิง | เพื่อใช้ในการระงับอัคคีภัยและ งานบริการต่างๆ ครุภัณฑ์นี้ปรากฏในบัญชี มาตรฐานครุภัณฑ์ | สายส่งน้ำดับเพลิง ขนาด ๑.๕ นิ้ว จำนวน ๕ เส้น | ๔๐,๐๐๐ | | | | | | งานป้องกัน |
| ๙ | แผนงานรักษา ความสงบภายใน | ครุภัณฑ์ | ครุภัณฑ์ วิทยุ | เพื่อความปลอดภัยในชีวิตและ ทรัพย์สินของประชาชน ครุภัณฑ์นี้ปรากฏในบัญชี มาตรฐานครุภัณฑ์ | ติดตั้งกล้องโทรทัศน์วงจรปิด CCTV | ๑,๐๐๐,๐๐๐ | ๑,๐๐๐,๐๐๐ | | | | | งานป้องกัน |

| ที่ | แผนงาน | หมวด | ประเภท | วัตถุประสงค์ | เป้าหมาย (ผลผลิตของครุภัณฑ์) | งบประมาณและที่ผ่านมา | | | | | หน่วยงาน รับผิดชอบหลัก | |
|-----|-----------------------------|----------|---|--|--|----------------------|-------|-------|-------|-------|---------------------------|-------------|
| | | | | | | ๒๕๖๖ | ๒๕๖๗ | ๒๕๖๘ | ๒๕๖๙ | ๒๕๗๐ | | |
| | | | | | | (บาท) | (บาท) | (บาท) | (บาท) | (บาท) | | |
| ๑๐ | แผนงานรักษา ความสงบภายใน | ครุภัณฑ์ | ครุภัณฑ์ คอมพิวเตอร์ หรือ อิเล็กทรอนิกส์ | เพื่อใช้ในงานเทศกิจ ตามเกณฑ์ราคากลางและ คุณลักษณะพื้นฐานการจัดหา อุปกรณ์และระบบคอมพิวเตอร์ | คอมพิวเตอร์ตั้งโต๊ะ จำนวน ๑ เครื่อง | ๑๗,๐๐๐ | | | | | | งานป้องกัน |
| ๑๑ | แผนงานการศึกษา | ครุภัณฑ์ | ครุภัณฑ์ คอมพิวเตอร์ หรือ อิเล็กทรอนิกส์ | เพื่อใช้ในงานกองการศึกษา ตามเกณฑ์ราคากลางและ คุณลักษณะพื้นฐานการจัดหา อุปกรณ์และระบบคอมพิวเตอร์ | คอมพิวเตอร์ตั้งโต๊ะ จำนวน ๓ เครื่อง | ๖๖,๐๐๐ | | | | | | กองการศึกษา |
| ๑๒ | แผนงานการศึกษา | ครุภัณฑ์ | ครุภัณฑ์ คอมพิวเตอร์ หรือ อิเล็กทรอนิกส์ | เพื่อใช้ในงานกองการศึกษา ตามเกณฑ์ราคากลางและ คุณลักษณะพื้นฐานการจัดหา อุปกรณ์และระบบคอมพิวเตอร์ | เครื่องพรีนเตอร์ จำนวน ๓ เครื่อง | ๒๔,๐๐๐ | | | | | | กองการศึกษา |
| ๑๓ | แผนงานการศึกษา | ครุภัณฑ์ | ครุภัณฑ์ คอมพิวเตอร์ หรือ อิเล็กทรอนิกส์ | เพื่อใช้ในงานกองการศึกษา ตามเกณฑ์ราคากลางและ คุณลักษณะพื้นฐานการจัดหา อุปกรณ์และระบบคอมพิวเตอร์ | เครื่องสำรองไฟ จำนวน ๓ เครื่อง | ๗,๕๐๐ | | | ๗,๕๐๐ | | | กองการศึกษา |

| ที่ | แผนงาน | หมวด | ประเภท | วัตถุประสงค์ | เป้าหมาย (ผลผลิตของครุภัณฑ์) | งบประมาณและที่ผ่านมา | | | | | แบบ ผ.๐๓ | |
|-----|----------------|----------|---------------------------------|--|---|----------------------|---------------|---------------|---------------|---------------|---------------|-------------|
| | | | | | | | | | | | หน่วยงาน | |
| | | | | | | ๒๕๖๖ (บาท) | ๒๕๖๗ (บาท) | ๒๕๖๘ (บาท) | ๒๕๖๙ (บาท) | ๒๕๗๐ (บาท) | รับผิดชอบหลัก | |
| ๑๔ | แผนงานการศึกษา | ครุภัณฑ์ | ครุภัณฑ์ โฆษณาและ เผยแพร่ | เพื่อใช้ในงานกองการศึกษา ครุภัณฑ์นี้ปรากฏในบัญชี มาตรฐานครุภัณฑ์ | จอร์รับภาพโปรเจคเตอร์ | ๗,๖๐๐ | | | | | | กองการศึกษา |
| ๑๕ | แผนงานการศึกษา | ครุภัณฑ์ | ครุภัณฑ์ โฆษณาและ เผยแพร่ | เพื่อใช้ในงานกองการศึกษา ครุภัณฑ์นี้ปรากฏในบัญชี มาตรฐานครุภัณฑ์ | เครื่องมัลติมีเดียโปรเจคเตอร์ ระดับ SVGA ขนาด ๓๐๐๐ ANSI Luumens | ๑๔,๑๐๐ | | | | | | กองการศึกษา |
| ๑๖ | แผนงานการศึกษา | ครุภัณฑ์ | ครุภัณฑ์ โฆษณาและ เผยแพร่ | เพื่อใช้ในงานกองการศึกษา ครุภัณฑ์นี้ปรากฏในบัญชี มาตรฐานครุภัณฑ์ | ชุดเครื่องขยายเสียง (พร้อมติดตั้ง) | ๒๐,๐๐๐ | | | | | | กองการศึกษา |
| ๑๗ | แผนงานการศึกษา | ครุภัณฑ์ | ครุภัณฑ์ งานบ้าน งานครัว | เพื่อใช้ในงานสวนสาธารณะ เฉลิมพระเกียรติ ครุภัณฑ์นี้ปรากฏในบัญชี มาตรฐานครุภัณฑ์ | ปั้มน้ำ จำนวน ๑ เครื่อง | ๑๐,๐๐๐ | | | | | | กองการศึกษา |
| ๑๘ | แผนงานการศึกษา | ครุภัณฑ์ | ครุภัณฑ์ สำนักงาน | เพื่อใช้ในงานสำนักงาน ครุภัณฑ์นี้ปรากฏในบัญชี มาตรฐานครุภัณฑ์ | เครื่องฟอกอากาศ จำนวน ๔ เครื่อง ๆ ละ ๑๘,๐๐๐ บาท | ๗๒,๐๐๐ | | | | | | กองการศึกษา |

| ที่ | แผนงาน | หมวด | ประเภท | วัตถุประสงค์ | เป้าหมาย (ผลผลิตของครุภัณฑ์) | งบประมาณและที่ผ่านมา | | | | | แบบ ผ.๐๓ | |
|-----|------------------------|----------|----------------------------------|--|---|----------------------|---------------|---------------|---------------|---------------|---------------|-----------|
| | | | | | | | | | | | หน่วยงาน | |
| | | | | | | ๒๕๖๖ (บาท) | ๒๕๖๗ (บาท) | ๒๕๖๘ (บาท) | ๒๕๖๙ (บาท) | ๒๕๗๐ (บาท) | รับผิดชอบหลัก | |
| ๑๙ | แผนงาน บริหารทั่วไป | ครุภัณฑ์ | ครุภัณฑ์ ยานพาหนะ และขนส่ง | เพื่อจัดซื้อรถโดยสารขนาด ๑๒ ที่นั่ง (ดีเซล) ปริมาตร กระบอกสูบไม่ต่ำกว่า ๒,๔๐๐ ซีซี หรือกำลังเครื่องยนต์สูงสุด ไม่ต่ำกว่า ๙๐ กิโลวัตต์ ๑)มีคอนโซลหลังคนขับ ปูพื่น และกรุผนังโดยรอบ แยกที่นั่ง ๒)เป็นรถโดยสารหลังคาสูง ๓)มีพนักพิงสามารถปรับเอน นอนได้หลายระดับ ๔)เป็นราคารวมเครื่องปรับ อากาศ ฟิล์มกรองแสง และพนักสนิม ปรากฏในบัญชีราคา มาตรฐานครุภัณฑ์ | รถโดยสารขนาด ๑๒ ที่นั่ง (ดีเซล) ปริมาตรกระบอกสูบ ไม่ต่ำกว่า ๒,๔๐๐ ซีซี หรือกำลังเครื่องยนต์สูงสุด ไม่ต่ำกว่า ๙๐ กิโลวัตต์ | ๑,๓๖๔,๐๐๐ | | | | | | สำนักปลัด |
| ๒๐ | แผนงาน บริหารทั่วไป | ครุภัณฑ์ | ครุภัณฑ์ ยานพาหนะ และขนส่ง | เพื่อจัดซื้อรถบรรทุก (ดีเซล) ขนาด ๑ ตัน ปริมาตรกระบอก สูบไม่ต่ำกว่า ๒,๔๐๐ ซีซี หรือกำลังเครื่องยนต์สูงสุด ไม่ต่ำกว่า ๑๑๐ กิโลวัตต์ ขับเคลื่อน ๒ ล้อ แบบดับเบิ้ลแค้น ปรากฏในบัญชีราคา มาตรฐานครุภัณฑ์ | รถบรรทุก (ดีเซล) แบบดับเบิ้ลแค้น จำนวน ๑ คัน | | ๘๕๔,๐๐๐ | | | | | สำนักปลัด |

| ที่ | แผนงาน | หมวด | ประเภท | วัตถุประสงค์ | เป้าหมาย (ผลผลิตของครุภัณฑ์) | งบประมาณและที่ผ่านมา | | | | | หน่วยงาน รับผิดชอบหลัก |
|-----|------------------------|----------|---|--|---|----------------------|-----------|-------|-----------|-------|----------------------------------|
| | | | | | | ๒๕๖๖ | ๒๕๖๗ | ๒๕๖๘ | ๒๕๖๙ | ๒๕๗๐ | |
| | | | | | | (บาท) | (บาท) | (บาท) | (บาท) | (บาท) | |
| ๒๑ | แผนงาน บริหารทั่วไป | ครุภัณฑ์ | ครุภัณฑ์ โฆษณาและ เผยแพร่ | เพื่อติดตั้งในชุมชน ในการ ประชาสัมพันธ์ข่าวสารให้คน ในชุมชนได้รับทราบข่าวสาร ครุภัณฑ์นี้ปรากฏในบัญชี มาตรฐานครุภัณฑ์ | เสียงไร้สาย | | | | ๒,๐๐๐,๐๐๐ | | กองช่าง |
| ๒๒ | แผนงานบริหาร ทั่วไป | ครุภัณฑ์ | ครุภัณฑ์ คอมพิวเตอร์ หรือ อิเล็กทรอนิกส์ | เพื่อใช้ในงานวางแผนสถิติและ วิชาการ เพื่อใช้ในการประชุม ตามเกณฑ์ราคากลางและ คุณลักษณะพื้นฐานการจัดหา อุปกรณ์และระบบคอมพิวเตอร์ | เครื่องคอมพิวเตอร์โน้ตบุ๊ก สำหรับงานประมวลผล จำนวน ๑ เครื่อง | ๒๒,๐๐๐ | | | | | งานวางแผน สถิติและ วิชาการ |
| ๒๓ | แผนงาน สาธารณสุข | ครุภัณฑ์ | ครุภัณฑ์ กีฬา | เพื่อติดตั้งเครื่องออกกำลังกาย ครุภัณฑ์นี้ปรากฏในบัญชี มาตรฐานครุภัณฑ์ | เครื่องออกกำลังกาย พร้อมติดตั้ง หมู่ที่ ๖ ตำบลพลา อำเภอบ้านฉาง จังหวัดระยอง | | ๒,๐๐๐,๐๐๐ | | | | กอง สาธารณสุข |
| ๒๔ | แผนงาน สาธารณสุข | ครุภัณฑ์ | ครุภัณฑ์ อื่น | เพื่อติดตั้งใช้ในการบำบัดน้ำเสีย คูคลองในตำบลพลา ครุภัณฑ์นี้ปรากฏในบัญชี มาตรฐานครุภัณฑ์ | กังหันตึ้นน้ำ | | | | ๑๐๐,๐๐๐ | | กองช่าง |

| ที่ | แผนงาน | หมวด | ประเภท | วัตถุประสงค์ | เป้าหมาย (ผลผลิตของครุภัณฑ์) | งบประมาณและที่ผ่านมา | | | | | แบบ ผ.๐๓ | |
|-----|--|----------|----------------------|---|---|----------------------|---------------|---------------|---------------|---------------|---------------|---------|
| | | | | | | | | | | | หน่วยงาน | |
| | | | | | | ๒๕๖๖ (บาท) | ๒๕๖๗ (บาท) | ๒๕๖๘ (บาท) | ๒๕๖๙ (บาท) | ๒๕๗๐ (บาท) | รับผิดชอบหลัก | |
| ๒๕ | แผนงาน อุตสาหกรรมและ การโยธา | ครุภัณฑ์ | ครุภัณฑ์ ก่อสร้าง | เพื่อใช้ในงานบริการชุมชน และ กิจกรรมของเทศบาลตำบลพลา ครุภัณฑ์นี้ ปรากฏในบัญชี ราคามาตรฐานครุภัณฑ์ เดือน ธันวาคม ๒๕๖๓ หน้า ๓๔-๓๕ | รถตัดหญ้าชุดหลัง ชนิดขับเคลื่อน ๔ ล้อ | ๓,๕๒๐,๐๐๐ | | | | | | กองช่าง |
| ๒๖ | แผนงาน อุตสาหกรรมและ การโยธา | ครุภัณฑ์ | ครุภัณฑ์ สำรวจ | เพื่อใช้ในงานบริการชุมชน และ กิจกรรมของเทศบาลตำบลพลา ครุภัณฑ์นี้ ปรากฏในบัญชี ราคามาตรฐานครุภัณฑ์ เดือน ธันวาคม ๒๕๖๓ หน้า ๙๑ | เครื่องหาพิกัดด้วยสัญญาณ ดาวเทียมแบบพกพา | ๒๔,๕๐๐ | | | | | | กองช่าง |
| ๒๗ | แผนงานบริหาร งานทั่วไปเกี่ยวกับ อุตสาหกรรมและ การโยธา | ครุภัณฑ์ | ครุภัณฑ์ โรงงาน | เพื่อใช้ในกิจการของเทศบาล ตำบลพลา ครุภัณฑ์นี้ ปรากฏในบัญชี ราคามาตรฐานครุภัณฑ์ เดือน ธันวาคม ๒๕๖๓ หน้า ๗๘ | เครื่องเจีย/ตัด แบบมือถือ ขนาด ๕ นิ้ว | | ๕,๕๐๐ | | | | | กองช่าง |
| ๒๘ | แผนงาน อุตสาหกรรมและ การโยธา | ครุภัณฑ์ | ครุภัณฑ์ โรงงาน | เพื่อใช้ในกิจการของเทศบาล ตำบลพลา ครุภัณฑ์นี้ ปรากฏในบัญชี ราคามาตรฐานครุภัณฑ์ เดือน ธันวาคม ๒๕๖๓ หน้า ๗๙ | เครื่องตัดเหล็กแบบมือถือ ขนาด ๒.๕๐ มิลลิเมตร | | ๑๗,๒๐๐ | | | | | กองช่าง |

| ที่ | แผนงาน | หมวด | ประเภท | วัตถุประสงค์ | เป้าหมาย (ผลผลิตของครุภัณฑ์) | งบประมาณและที่ผ่านมา | | | | | แบบ ผ.๐๓ |
|-----|--|----------|--------------------------------|---|--|----------------------|---------------|---------------|---------------|---------------|---------------------------|
| | | | | | | | | | | | หน่วยงาน รับผิดชอบหลัก |
| | | | | | | ๒๕๖๖ (บาท) | ๒๕๖๗ (บาท) | ๒๕๖๘ (บาท) | ๒๕๖๙ (บาท) | ๒๕๗๐ (บาท) | |
| ๒๙ | แผนงาน อุตสาหกรรมและ การโยธา | ครุภัณฑ์ | ครุภัณฑ์ ก่อสร้าง | เพื่อใช้ในกิจการของเทศบาล ตำบลพลา ครุภัณฑ์นี้ ปรากฏในบัญชี ราคามาตรฐานครุภัณฑ์ เดือน ธันวาคม ๒๕๖๓ หน้า ๔๒ | รถพาร์มแทรกเตอร์ ชนิดขับเคลื่อน ๔ ล้อ ขนาด ๘๕ แรงม้า | | | ๑,๒๓๐,๐๐๐ | | | กองช่าง |
| ๓๐ | แผนงาน อุตสาหกรรมและ การโยธา | ครุภัณฑ์ | ครุภัณฑ์ ก่อสร้าง | เพื่อใช้ในกิจการของเทศบาล ตำบลพลา ครุภัณฑ์นี้ ปรากฏในบัญชี ราคามาตรฐานครุภัณฑ์ เดือน ธันวาคม ๒๕๖๓ หน้า ๗๐-๗๑ | รถบรรทุก (ดีเซล) แบบดับเบิลแค็บ | | | | ๘๕๔,๐๐๐ | | กองช่าง |
| ๓๑ | แผนงานบริหาร งานทั่วไปเกี่ยวกับ อุตสาหกรรมและ การโยธา | ครุภัณฑ์ | ครุภัณฑ์ งานบ้าน งานครัว | เพื่อใช้ในสำนักงานเทศบาล ตำบลพลา ครุภัณฑ์นี้ ปรากฏในบัญชี ราคามาตรฐานครุภัณฑ์ เดือน ธันวาคม ๒๕๖๓ หน้า ๖๕ | ตู้เย็น ขนาด ๗ คิวบิกฟุต ดาวเทียมแบบพกพา | | ๘,๕๐๐ | | | | กองช่าง |

ส่วนที่ ๔

การติดตามและประเมินผล

ส่วนที่ ๔

การติดตามและประเมินผล

๔.๑ การติดตามและประเมินผลยุทธศาสตร์

ในการจัดทำแผนพัฒนาท้องถิ่นนั้น จะต้องมีการติดตามและประเมินผลแผนพัฒนา โดยจะต้องติดตาม และประเมินยุทธศาสตร์ ตามระเบียบกระทรวงมหาดไทย ว่าด้วยการจัดทำแผนขององค์กรปกครองส่วนท้องถิ่น พ.ศ. ๒๕๔๘ หมวด ๕ ข้อ ๒๙ และระเบียบกระทรวงมหาดไทย ว่าด้วยการจัดทำแผนขององค์กรปกครองส่วนท้องถิ่น (ฉบับที่ ๓) พ.ศ. ๒๕๖๑ ข้อ ๑๓ และในการประเมินแผนนั้นจะต้องดำเนินการประเมินคุณภาพของแผนยุทธศาสตร์การพัฒนามตามแนวทางการติดตามและประเมินผลยุทธศาสตร์เพื่อสอดคล้องแผนพัฒนาท้องถิ่นขององค์กรปกครองส่วนท้องถิ่น แจ้งตามหนังสือกระทรวงมหาดไทย ที่ มท ๐๘๑๐.๒/ว ๕๕๗๙๗ ลงวันที่ ๑๐ ตุลาคม ๒๕๕๙ เรื่อง แนวทางและ หลักเกณฑ์การจัดทำและประสานแผนพัฒนาท้องถิ่น (พ.ศ. ๒๕๖๑ - ๒๕๖๔) ขององค์กรปกครองส่วนท้องถิ่น ตาม ระเบียบกระทรวงมหาดไทย ว่าด้วยการจัดทำแผนขององค์กรปกครองส่วนท้องถิ่น (ฉบับที่ ๓) พ.ศ. ๒๕๖๑ เพื่อให้ทราบ ถึงแนวทางและกลไกในการติดตามและประเมินผลการดำเนินงานตามแผนท้องถิ่น อันจะเป็นประโยชน์ต่อการจัดทำ แผนพัฒนาท้องถิ่นต่อไป และเป็นการสร้างแนวทางการมีส่วนร่วมในท้องถิ่น

๔.๒ การติดตามและประเมินผลโครงการ

องค์กรรับผิดชอบในการติดตามและประเมินผล ซึ่งตามระเบียบกระทรวงมหาดไทยว่าด้วยการจัดทำ แผนพัฒนาขององค์กรปกครองส่วนท้องถิ่น พ.ศ. ๒๕๔๘ กำหนดให้มีคณะกรรมการติดตามและประเมินผลแผนพัฒนา ท้องถิ่น ซึ่งคณะกรรมการฯ อาจแต่งตั้งคณะทำงานขึ้นช่วยในการติดตามและการประเมินผลได้ตามความเหมาะสม ซึ่ง ควรแสดงไว้ในเอกสารแผนพัฒนาท้องถิ่น เพื่อเป็นแนวทางการดำเนินงานที่ชัดเจนและต่อเนื่อง การกำหนดวิธีการติดตามและประเมินผล เป็นการแสดงถึงวิธีการติดตามและประเมินผลโครงการ โดยการกำหนดรูปแบบที่จะใช้ในการติดตามและประเมินผล เพื่อตรวจสอบว่าการดำเนินกิจกรรมตามโครงการอยู่ภายใต้ระยะเวลา และงบประมาณที่กำหนดไว้หรือไม่ และผลของการดำเนินโครงการบรรลุวัตถุประสงค์ที่ได้วางไว้หรือไม่ ทั้งนี้ การติดตามเป็นการตรวจสอบในระหว่างการดำเนินกิจกรรมตามโครงการ ในขณะที่การประเมินผลเป็น การตรวจสอบผลที่เกิดขึ้นจริง เมื่อดำเนินโครงการแล้วเสร็จเปรียบเทียบกับวัตถุประสงค์ที่ตั้งไว้

การกำหนดช่วงเวลาในการติดตามและประเมินผล คณะกรรมการติดตามและประเมินผล กำหนดห้วง เวลาในการติดตามประเมินผลโครงการ โดยคำนึงถึงความเหมาะสมของแต่ละโครงการ ทั้งนี้ ควรกำหนดช่วงเวลาใน การติดตามและประเมินผลอย่างน้อยโครงการละ ๑ ครั้ง และประเมินผลโครงการในภาพรวมอย่างน้อยปีละ ๑ ครั้ง แล้วรายงานผลเสนอความเห็น ซึ่งได้จากการติดตามและประเมินผลแผนพัฒนาต่อสภาท้องถิ่น ผู้บริหาร คณะกรรมการพัฒนาท้องถิ่น และประกาศผลการติดตามและประเมินผลแผนพัฒนาให้ประชาชนในท้องถิ่นทราบโดยทั่วกัน

๔.๓ สรุปผลการพัฒนาท้องถิ่นในภาพรวม

๑ การวัดผลในเชิงปริมาณและเชิงคุณภาพ

(๑) การวัดผลในเชิงปริมาณ

ตามที่เทศบาลได้ดำเนินการจัดทำแผนพัฒนาขึ้นมาเพื่อใช้เป็นเครื่องมือในการพัฒนาเทศบาลให้บรรลุ เป้าหมายที่วางไว้ เกิดประสิทธิภาพประสิทธิผลสูงสุดในการแก้ไขปัญหาให้กับประชาชน ในการจัดทำแผนพัฒนานั้น จะต้องมีการติดตามและประเมินแผนพัฒนา ตามระเบียบกระทรวงมหาดไทย ว่าด้วยการจัดทำแผนขององค์กรปกครองส่วนท้องถิ่น พ.ศ. ๒๕๕๘ หมวด ๕ ข้อ ๒๙ และระเบียบกระทรวงมหาดไทย ว่าด้วยการจัดทำแผนขององค์กรปกครองส่วนท้องถิ่น (ฉบับที่ ๓) พ.ศ. ๒๕๖๑ ข้อ ๑๓ โดยคณะกรรมการติดตามและประเมินแผนพัฒนาเป็นผู้ดำเนินการติดตาม และประเมินผลแผนพัฒนา ซึ่งคณะกรรมการจะต้องดำเนินการกำหนดแนวทาง วิธีการในการติดตามและประเมินผล แผนพัฒนา ดำเนินการติดตามและประเมินผลแผนพัฒนา รายงานผลและเสนอความเห็นซึ่งได้จากการติดตามและ ประเมินผลแผนพัฒนาต่อผู้บริหารท้องถิ่น เพื่อให้ผู้บริหารท้องถิ่นเสนอต่อสภาท้องถิ่น และคณะกรรมการพัฒนา ท้องถิ่น พร้อมทั้งประกาศผลการติดตามและประเมินผลแผนพัฒนาให้ประชาชนในท้องถิ่นทราบในที่เปิดเผยภายในสิบห้าวันนับแต่วันรายงานผลและเสนอความเห็นดังกล่าวและต้องปิดประกาศไว้เป็นระยะเวลาไม่น้อยกว่าสามสิบวันโดยอย่างน้อยปีละหนึ่งครั้งภายในเดือนธันวาคมของทุกปี

โดยเครื่องมือที่ใช้ในการติดตามและประเมินผลในเชิงปริมาณ มีดังนี้

แบบที่ ๑ การกำกับจัดทำแผนยุทธศาสตร์ขององค์กรปกครองส่วนท้องถิ่น

แบบที่ ๒ แบบติดตามผลการดำเนินงานขององค์กรปกครองส่วนท้องถิ่น

แบบที่ ๓/๑ แบบประเมินผลการดำเนินงานตามแผนยุทธศาสตร์

แบบประเมินคุณภาพของแผนพัฒนา

(แจ้งตามหนังสือกระทรวงมหาดไทย ที่ มท ๐๘๑๐.๒/ว ๐๗๐๓ ลงวันที่ ๒ กุมภาพันธ์ ๒๕๕๕ เรื่อง แนวทางและหลักเกณฑ์การจัดทำและประสานแผนสามปีขององค์กรปกครองส่วนท้องถิ่น ข้อ ๗ การวัด คุณภาพของแผนพัฒนาท้องถิ่น ตามนัยหนังสือกระทรวงมหาดไทย ด่วนที่สุด ที่ มท ๐๘๑๐.๒/ว ๔๘๓๐ ลงวันที่ ๒๒ พฤศจิกายน ๒๕๕๖ ให้แล้วเสร็จภายใน ๑๕ วัน นับแต่วันประกาศใช้แผนพัฒนาท้องถิ่น)

การติดตามและประเมินผลด้วยระบบ e-plan (www.dla.go.th)

(๒) การวัดผลในเชิงคุณภาพ

การจัดผลเชิงคุณภาพ เทศบาลใช้การสำรวจความพึงพอใจในการวัดผลเชิงคุณภาพโดยภาพรวม โดยได้ มีการประเมินความพึงพอใจ ซึ่งการประเมินความพึงพอใจทำให้ทราบถึงผลเชิงคุณภาพในการดำเนินงานของเทศบาลใน ภาพรวม

โดยเครื่องมือที่ใช้ในการประเมินความพึงพอใจ มีดังนี้

แบบที่ ๓/๒ แบบประเมินความพึงพอใจต่อผลการดำเนินงานของเทศบาล

แบบที่ ๓/๓ แบบประเมินความพึงพอใจของประชาชนที่มีต่อการให้บริการ

๔.๔ ข้อเสนอแนะในการจัดทำแผนพัฒนาท้องถิ่นในอนาคต

๔.๔.๑ ผลกระทบนำไปสู่ออนาคต (เช่น จะทำ สนับสนุน ป้องกัน อย่างไร เป็นต้น)

๑. เกิดการพัฒนาที่ล่าช้า เพราะการดำเนินงานต่างๆ ขององค์กรปกครองส่วนท้องถิ่นต้องผ่านกระบวนการหลายขั้นตอน สลับซับซ้อน เทศบาลตำบลพลาดำเนินการจัดทำโครงการปรับปรุงภารกิจ และลดขั้นตอน ลดระยะเวลาการบริการ การดำเนินงานต่างๆ

๒. ประชาชนเกิดความเบื่อหน่ายกับกระบวนการจัดทำแผนพัฒนาท้องถิ่นที่มีความยุ่งยาก ขาดความร่วมมือต้องดำเนินการให้เห็นถึงผลที่ได้จากการเข้าร่วมประชุมประชาคม และกระบวนการจัดทำแผนฯ ในระดับต่างๆ

๓. ปัญหาอาจไม่ได้รับการแก้ไขอย่างตรงจุดเพราะข้อจำกัดของระเบียบ กฎหมายที่ทำให้ยากและบางเรื่องอาจทำไม่ได้ ต้องมีการประชาสัมพันธ์ หรือจัดโครงการให้ความรู้ในเรื่องของการมีส่วนร่วมในการพัฒนาท้องถิ่น

๔.๔.๒ ข้อสังเกต ข้อเสนอแนะ ผลจากการพัฒนา (รวมถึงองค์ประกอบสำคัญของข้อมูลเพื่อนำไปสู่ข้อเสนอแนะ เป็นต้น)

๑) การจัดทำแผนพัฒนาท้องถิ่นควรกำหนดยุทธศาสตร์การพัฒนาเป็นกรอบในการจัดทำแผนพัฒนาท้องถิ่นและให้มีความสอดคล้องกัน

๒) การจัดทำแผนพัฒนาท้องถิ่นควรพิจารณางบประมาณและคำนึงถึงสถานะการคลังในการพิจารณา โครงการ/กิจกรรม ที่จะบรรจุในแผนพัฒนาท้องถิ่น

๓) ควรเร่งรัดให้มีการดำเนินโครงการ/กิจกรรม ที่ตั้งในเทศบัญญัติงบประมาณรายจ่ายให้สามารถดำเนินการได้ในปีงบประมาณนั้น

๔) เทศบาลควรพิจารณาตั้งงบประมาณให้เพียงพอและเหมาะสมกับกับภารกิจแต่ละด้านที่จะต้องดำเนินการ ซึ่งจะช่วยลดปัญหาในการโอนเพิ่ม โอนลด โอนตั้งจ่ายรายการใหม่

ภาคผนวก

แผนที่สังเขป บ้านโกรกคะแมก น.1 ต.พลา อ.บ้านดง จ.ระยอง

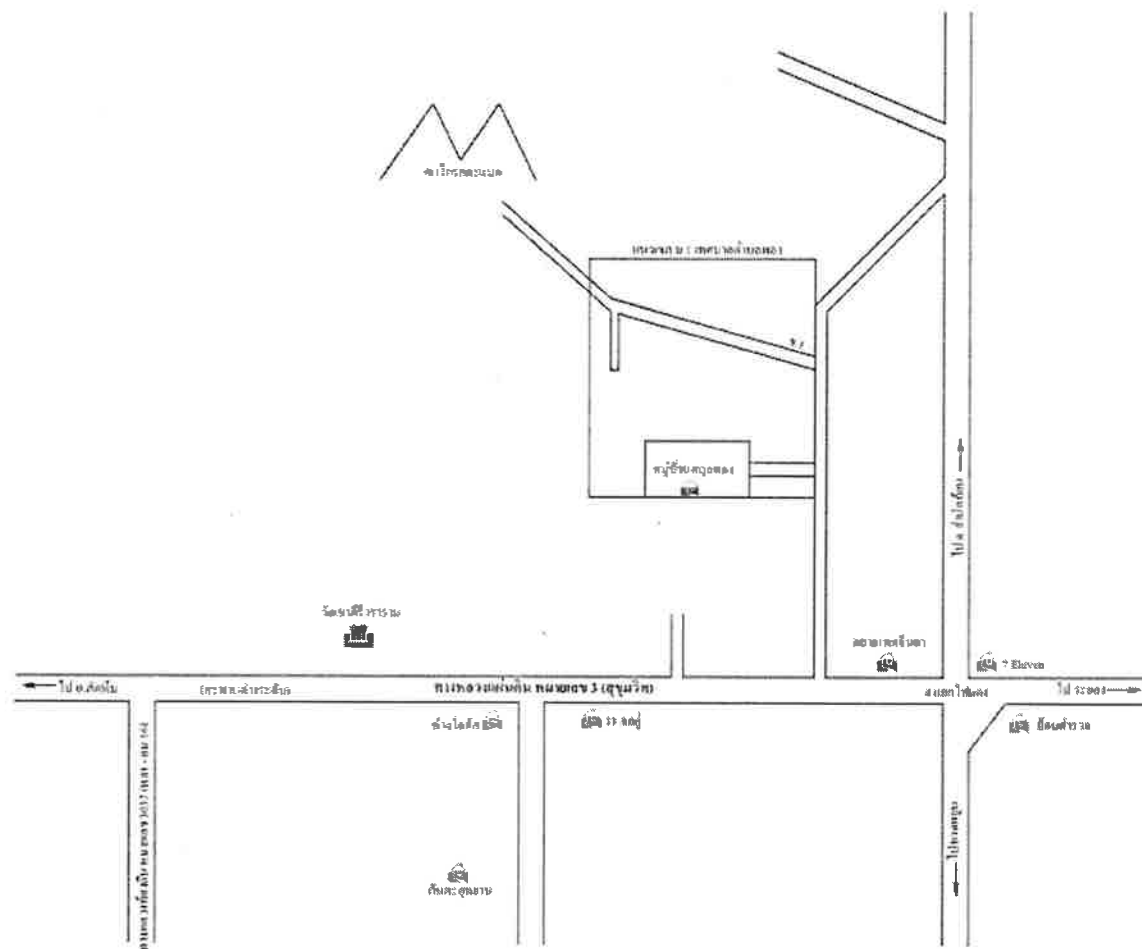

แผนที่สังเขป บ้านจ่ารุง ม.2 ค.พลา อ.บ้านดง จ.ระยอง

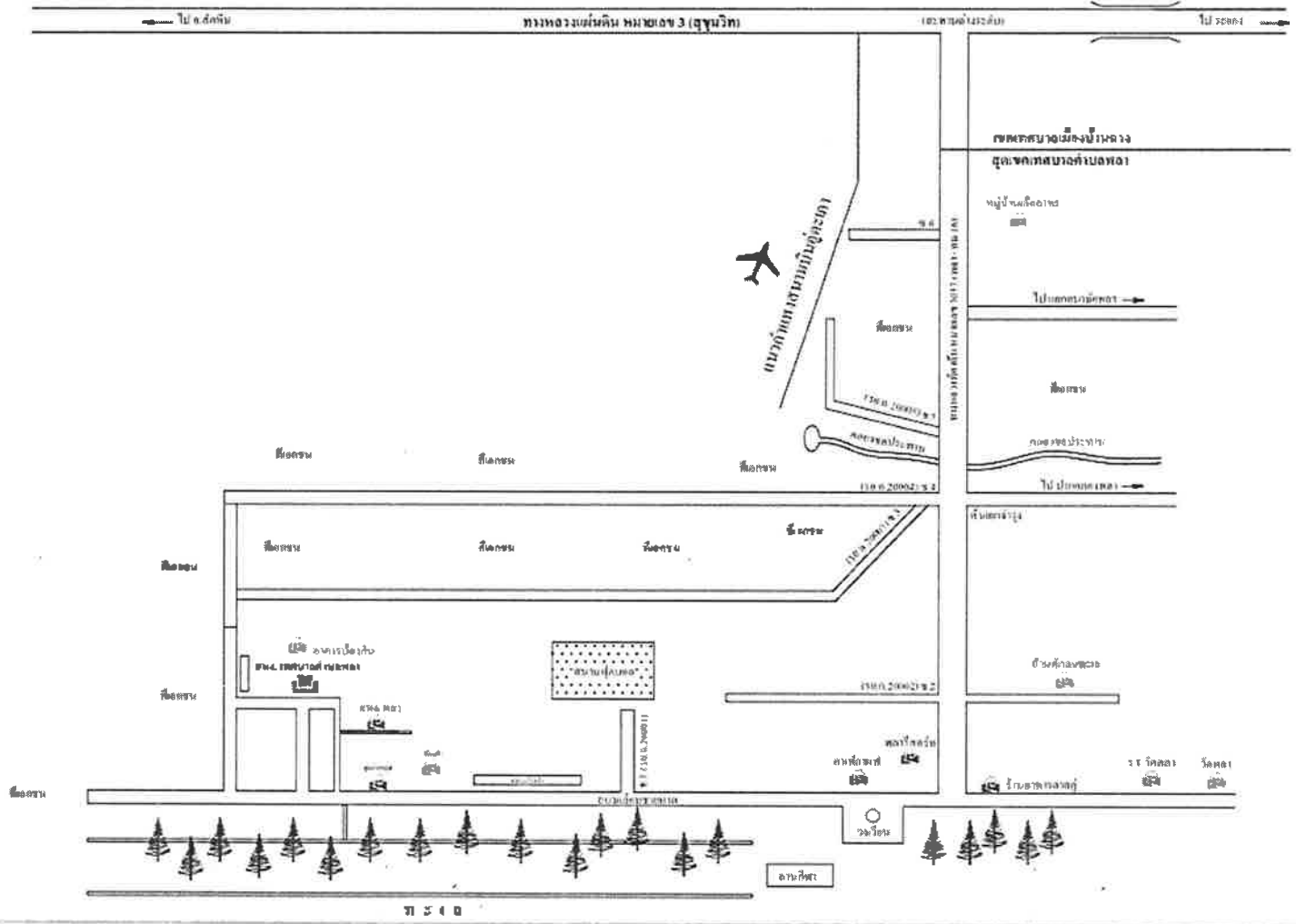

แผนที่สังเขป บ้านทุ่งโปร่ง ม.4 ต.ทลตา อ.บ้านดง จ.ระยอง
(ที่ราชพัสดุ กรมธนารักษ์)

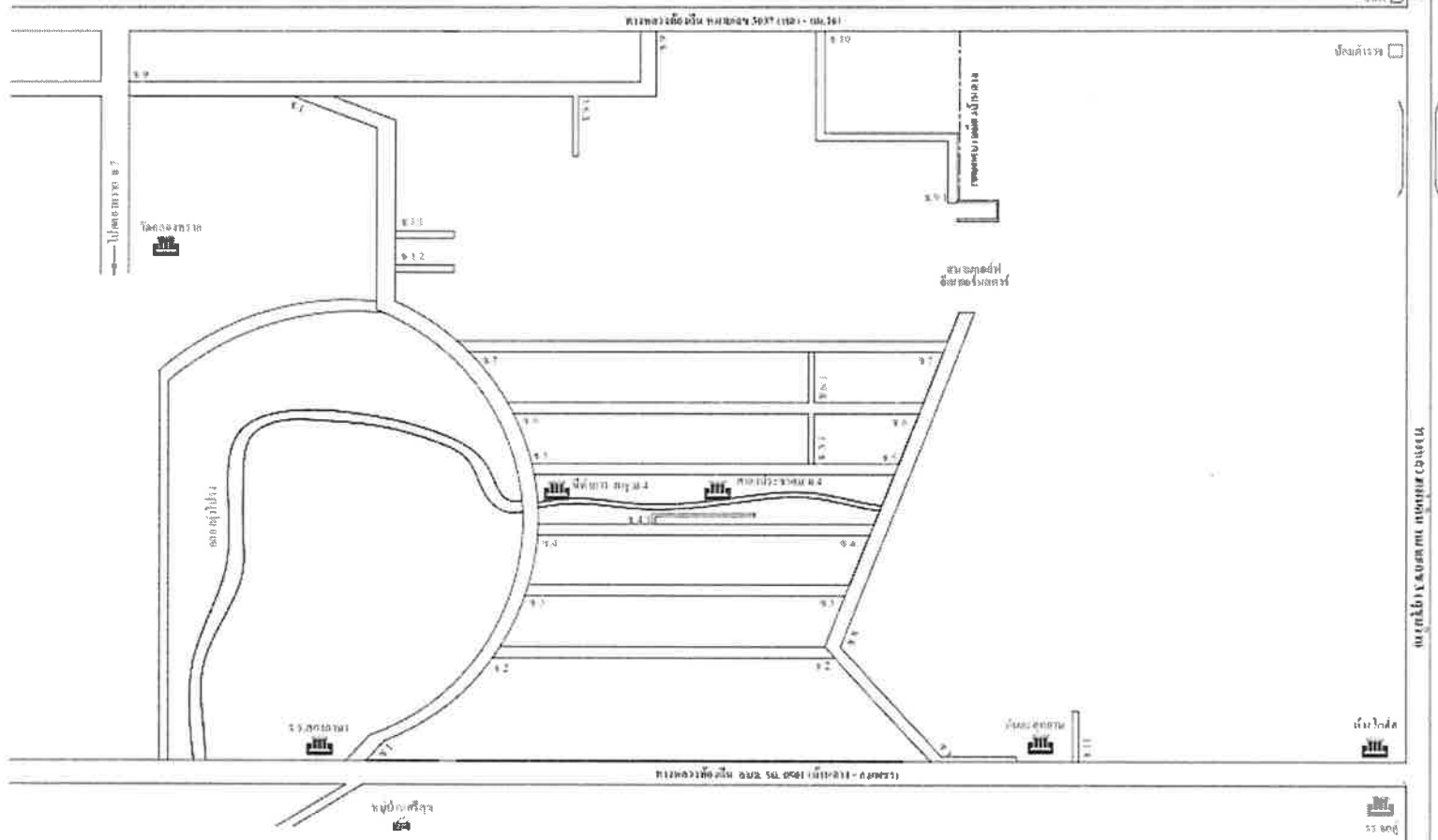

กรมธนารักษ์ กรุงเทพมหานคร

หน้า ๑

หน้า ๑

แผนที่สังเขป ม.5 ต.พลา อ.บ้านฉาง จ.ระยอง

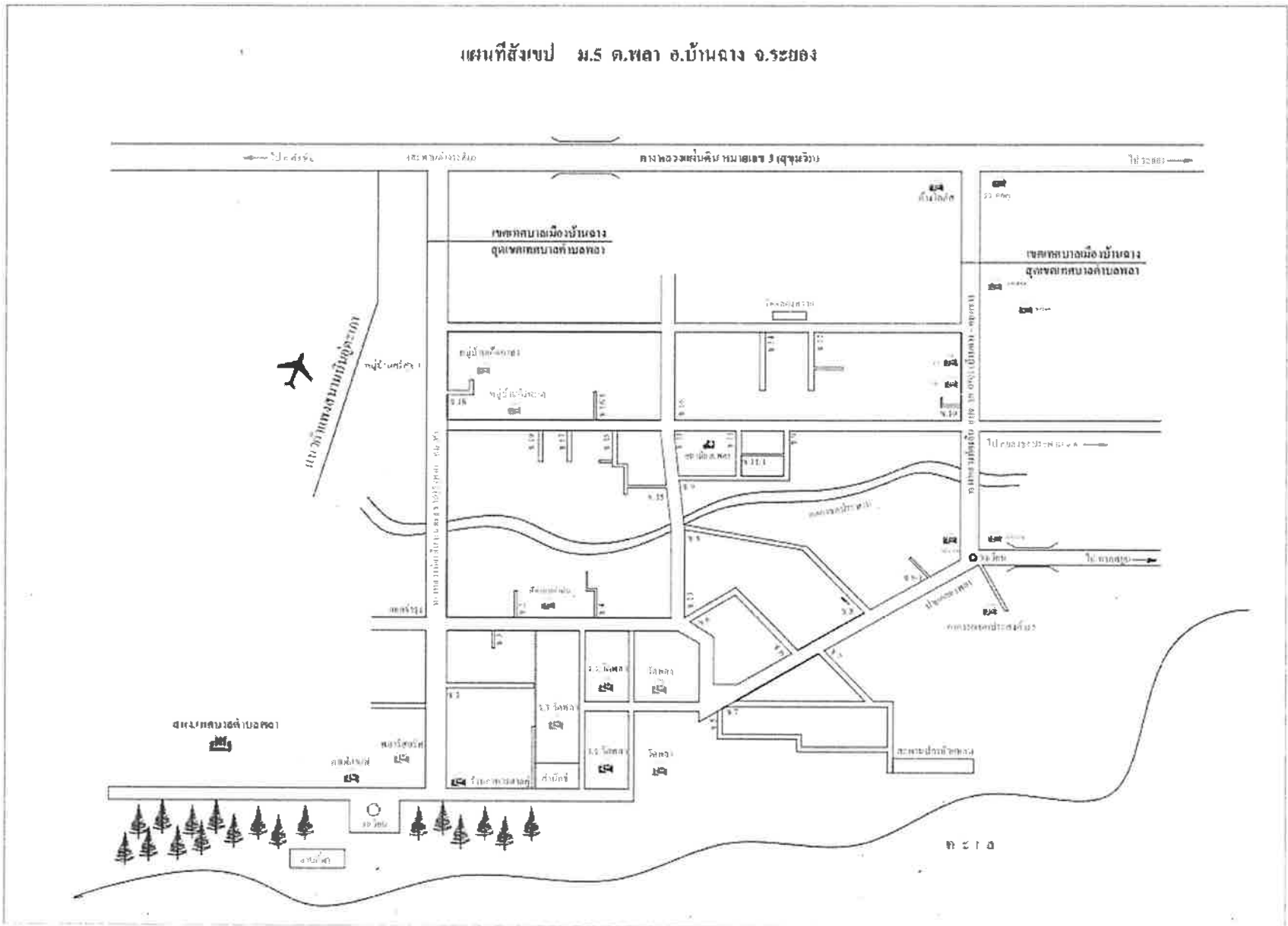

แผนที่สังเขป บ้านตะกาด ม.6 จ.พลา. อ.บ้านดง จ.ระยอง

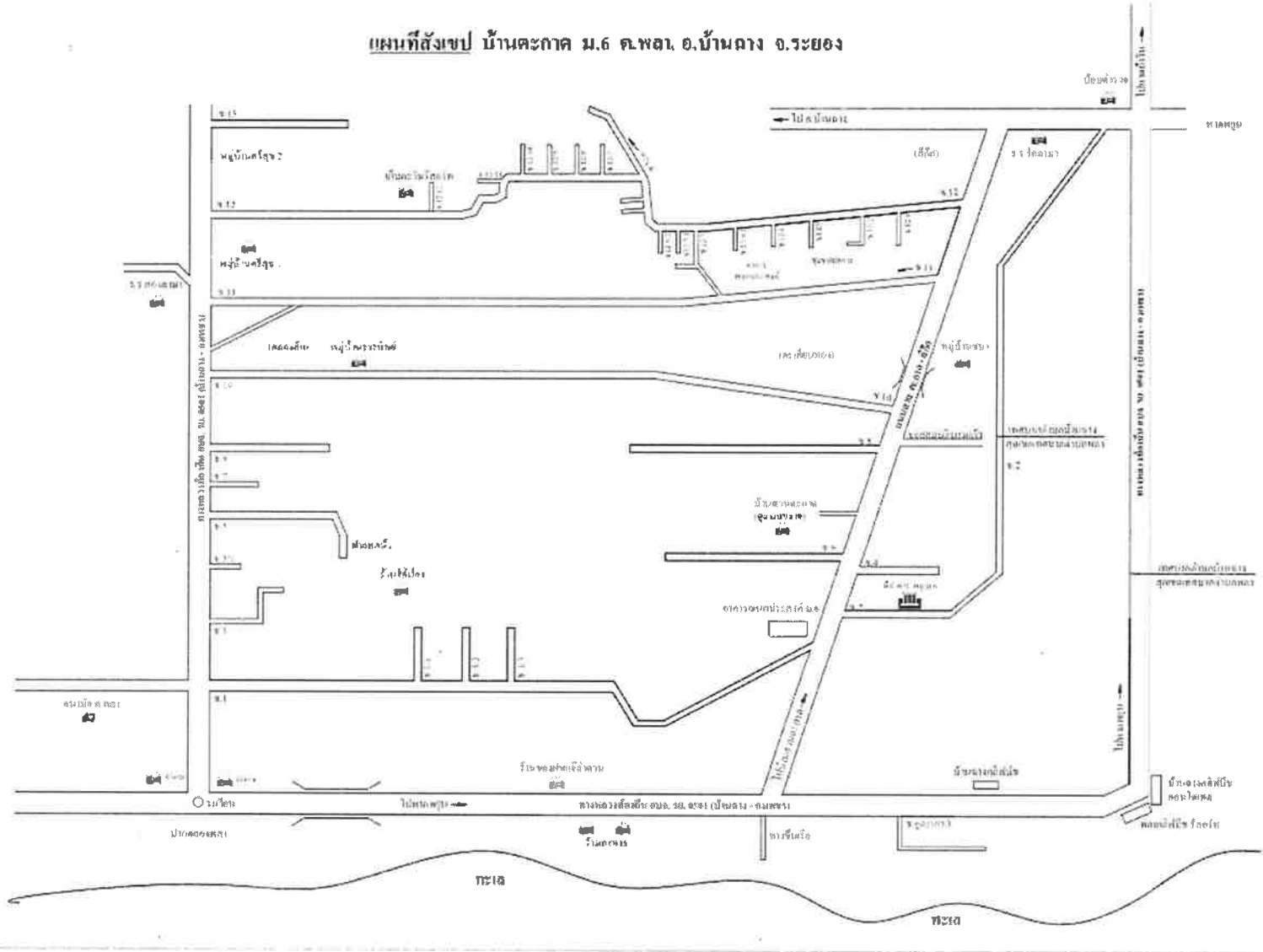

แผนที่สังเขป บ้านคลองทราย ม.7 ต.พลา อ.บ้านฉาง จ.ระยอง
(ที่ราชพัสดุ กรมธนารักษ์)

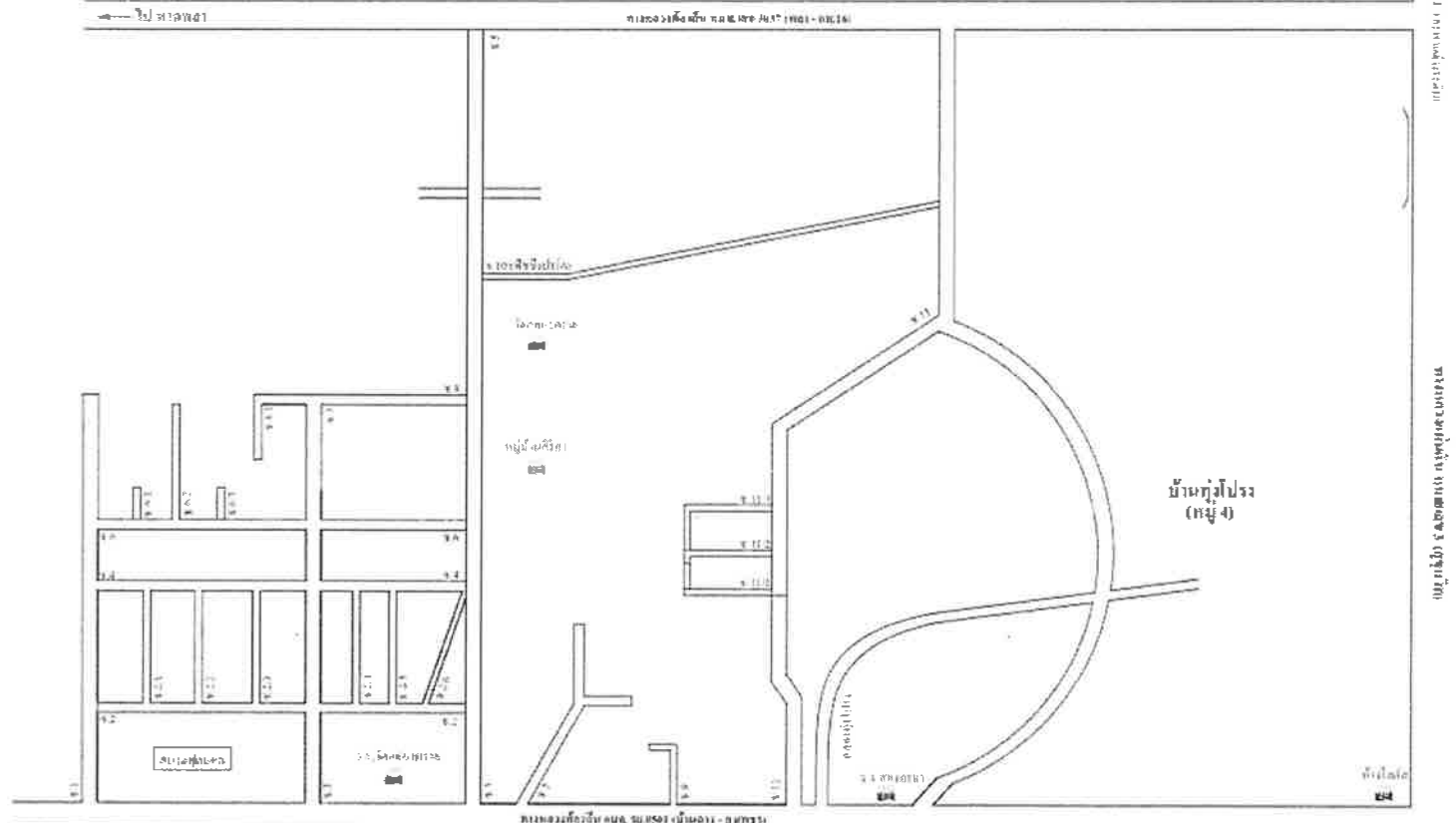

10 เมตร
 10:0000

