



**แผนพัฒนาท้องถิ่น
(พ.ศ.๒๕๖๑-๒๕๖๕)**

ของ

**เทศบาลตำบลพลา
อำเภอบ้านฉาง จังหวัดระยอง**

โทรศัพท์ ๐๓๘๖๓๐๙๙๙

โทรสาร ๐๓๘๖๓๑๐๓๓

www.pala.go.th



ประกาศเทศบาลตำบลพลา
เรื่อง ใช้แผนพัฒนาท้องถิ่น (พ.ศ. ๒๕๖๑ - ๒๕๖๕) ของเทศบาลตำบลพลา

ด้วยเทศบาลตำบลพลา ได้ดำเนินการทบทวนจัดทำแผนพัฒนาท้องถิ่น (พ.ศ. ๒๕๖๑ - ๒๕๖๕) ตามระเบียบกระทรวงมหาดไทย ว่าด้วยการจัดทำแผนพัฒนาขององค์กรปกครองส่วนท้องถิ่น พ.ศ. ๒๕๔๘ และแก้ไขเพิ่มเติมจนถึง (ฉบับที่ ๓) พ.ศ. ๒๕๖๑ เพื่อใช้เป็นกรอบในการจัดทำงบประมาณรายจ่ายประจำปี งบประมาณรายจ่ายเพิ่มเติม และงบประมาณจากเงินสะสมในช่วงของแผนนี้ รวมทั้งวางแนวทางเพื่อให้มีการปฏิบัติให้บรรลุวัตถุประสงค์ตามโครงการพัฒนาที่กำหนดไว้ในแผนพัฒนาท้องถิ่น โดยคณะกรรมการพัฒนาเทศบาลตำบลพลา ได้พิจารณาเห็นชอบร่างแผนพัฒนาท้องถิ่น (พ.ศ. ๒๕๖๑ - ๒๕๖๕) ในคราวประชุมเมื่อวันศุกร์ที่ ๗ มิถุนายน ๒๕๖๒ ณ ห้องประชุมพระยาดากเทศบาลตำบลพลา (ชั้น ๓) ทั้งนี้ นายกเทศมนตรีตำบลพลาได้อนุมัติร่างแผนฯ ดังกล่าว วันศุกร์ที่ ๗ มิถุนายน ๒๕๖๒ เป็นที่เรียบร้อยแล้ว โดยรายละเอียดหลักของแผนประกอบด้วย วิสัยทัศน์ ประเด็นยุทธศาสตร์ เป้าประสงค์ ตัวชี้วัด ค่าเป้าหมาย และกลยุทธ์ โดยสอดคล้องกับ แผนพัฒนาจังหวัด ยุทธศาสตร์การพัฒนาขององค์กรปกครองส่วนท้องถิ่นในเขตจังหวัด แผนชุมชน อันมีลักษณะเป็นการกำหนดรายละเอียดแผนงาน โครงการพัฒนา ที่จัดทำขึ้นสำหรับปีงบประมาณแต่ละปี ซึ่งมีความต่อเนื่องและเป็นแผนก้าวหน้า

ดังนั้น เพื่อให้การบริหารงานของเทศบาลเป็นไปอย่างมีประสิทธิภาพ และสามารถนำแผนพัฒนาไปใช้ได้ถูกต้อง รวมทั้งให้หน่วยงานที่เกี่ยวข้องและประชาชนทั่วไปได้รับทราบ เทศบาลตำบลพลา จึงประกาศใช้แผนพัฒนาท้องถิ่น (พ.ศ. ๒๕๖๑ - ๒๕๖๕) ตามระเบียบดังกล่าว โดยสามารถขอดูหรือสอบถามเพิ่มเติมได้ที่ ศูนย์ข้อมูลข่าวสารของเทศบาลตำบลพลา ณ สำนักงานเทศบาลตำบลพลา หมู่ที่ ๒ ตำบลพลา อำเภอบ้านฉาง จังหวัดระยอง โทรศัพท์ ๐-๓๘๖๓-๐๙๙๙

จึงประกาศให้ทราบโดยทั่วกัน

ประกาศ ณ วันที่ ๗ เดือน มิถุนายน พ.ศ. ๒๕๖๒



คำนำ

ตามพระราชบัญญัติเทศบาล พ.ศ. ๒๔๙๖ แก้ไขเพิ่มเติมถึง (ฉบับที่ ๑๒) พ.ศ. ๒๕๔๖ มาตรา ๕๐ (๙) และพระราชบัญญัติกำหนดแผนและขั้นตอนการกระจายอำนาจให้แก่องค์กรปกครองส่วนท้องถิ่น พ.ศ. ๒๕๔๒ หมวด ๒ มาตรา ๑๖ (๑) ประกอบกับระเบียบกระทรวงมหาดไทย ว่าด้วยการจัดทำแผนพัฒนาขององค์กรปกครองส่วนท้องถิ่น (ฉบับที่ ๓) พ.ศ. ๒๕๖๑ และตามหนังสือกระทรวงมหาดไทย ด่วนที่สุด ที่ มท ๐๘๑๐.๓/ว ๒๙๓๑ ลงวันที่ ๑๕ พฤษภาคม ๒๕๖๒ เรื่อง ชักซ้อมแนวทางการทบทวนแผนพัฒนาท้องถิ่น (พ.ศ.๒๕๖๑-๒๕๖๕) ขององค์กรปกครองส่วนท้องถิ่น ได้กำหนดให้องค์กรปกครองส่วนท้องถิ่น มีอำนาจและหน้าที่ในการจัดทำแผนพัฒนาท้องถิ่นของตนเอง แผนพัฒนาท้องถิ่นนั้น หมายถึงแผนพัฒนาท้องถิ่นขององค์กรปกครองส่วนท้องถิ่น โดยคณะกรรมการพัฒนาท้องถิ่นจัดประชุมประชาคมท้องถิ่น ส่วนราชการ และรัฐวิสาหกิจที่เกี่ยวข้อง เพื่อแจ้งแนวทางพัฒนาท้องถิ่น รับทราบปัญหา ความต้องการ ประเด็นการพัฒนาและประเด็นที่เกี่ยวข้อง ตลอดจนความช่วยเหลือทางวิชาการ และแนวทางปฏิบัติที่เหมาะสมกับสภาพพื้นที่เพื่อนำมากำหนดแนวทางการจัดทำแผนพัฒนาท้องถิ่นสี่ปี โดยให้นำข้อมูลพื้นฐานในการพัฒนาจากหน่วยงานต่างๆ และข้อมูลในแผนพัฒนาหมู่บ้านหรือแผนชุมชนมาพิจารณาประกอบการจัดทำแผนพัฒนาท้องถิ่น (พ.ศ.๒๕๖๑-๒๕๖๕)

เพื่อให้การดำเนินการให้เป็นไปตามกฎหมายดังกล่าว จึงต้องจัดทำแผนพัฒนาท้องถิ่น (พ.ศ. ๒๕๖๑ - ๒๕๖๕) ขึ้น เพื่อใช้เป็นเครื่องมือในการจัดทำงบประมาณรายจ่ายประจำปี และพร้อมที่จะนำไปสู่การปฏิบัติและสามารถใช้ในการประสานแผนการพัฒนาท้องถิ่นได้อย่างมีประสิทธิภาพและประสิทธิผล ตามนโยบายที่คณะผู้บริหารหวังที่จะทำให้เกิดการพัฒนาในท้องถิ่น

เทศบาลตำบลพลา จึงหวังเป็นอย่างยิ่งว่าแผนพัฒนาท้องถิ่น (พ.ศ.๒๕๖๑ - ๒๕๖๕) เทศบาลตำบลพลา ฉบับนี้จะเป็นแนวทางในการพัฒนาเทศบาลที่ดีมีประสิทธิภาพและตอบสนองความต้องการของประชาชนอย่างแท้จริงต่อไป

เทศบาลตำบลพลา

มิถุนายน ๒๕๖๒

สารบัญ

	หน้า
ส่วนที่ ๑ สภาพทั่วไปและข้อมูลพื้นฐาน	
๑. ด้านกายภาพ	๑
๒. ด้านการเมือง/การปกครอง	๒
๓. ประชากร	๔
๔. สภาพทางสังคม	๕
๕. ระบบบริการพื้นฐาน	๑๐
๖. ระบบเศรษฐกิจ	๑๑
๗. ศาสนา ประเพณี วัฒนธรรม	๑๕
๘. ทรัพยากรธรรมชาติ	๑๕
๙. อื่น ๆ (ถ้ามีระบุด้วย)	๑๖
ส่วนที่ ๒ ยุทธศาสตร์องค์กรปกครองส่วนท้องถิ่น	
๑. ความสัมพันธ์ระหว่างแผนพัฒนาระดับมหภาค	๑๗
๒. ยุทธศาสตร์ขององค์กรปกครองส่วนท้องถิ่น	๔๒
๓. การวิเคราะห์เพื่อพัฒนาท้องถิ่น	๔๗
ส่วนที่ ๓ การนำแผนพัฒนาท้องถิ่นสี่ปีไปสู่การปฏิบัติ	
๑. ยุทธศาสตร์การพัฒนาและแผนงาน	๕๓
๒. บัญชีโครงการพัฒนาท้องถิ่น	๕๔
ส่วนที่ ๔ การติดตามและประเมินผล	
๑. การติดตามและประเมินผลยุทธศาสตร์	๑๒๔
๒. การติดตามและประเมินผลโครงการ	๑๒๔
๓. สรุปผลการพัฒนาท้องถิ่นในภาพรวม	๑๒๔
๔. ข้อเสนอแนะในการจัดทำแผนพัฒนาท้องถิ่นในอนาคต	๑๒๕
ภาคผนวก ก รูปแผนที่ตามแผนพัฒนาท้องถิ่น	๑๒๗
ภาคผนวก ข หนังสือกระทรวงมหาดไทย ที่ มท ๐๘๑๐.๓/ว ลว. ๑๕ พ.ค.๖๒	๑๓๓

แผนพัฒนาท้องถิ่น
(พ.ศ.๒๕๖๑-๒๕๖๕)
ของเทศบาลตำบลพลพลา อำเภอบ้านฉาง จังหวัดระยอง

ส่วนที่ ๑ สภาพทั่วไปและข้อมูลพื้นฐาน

๑. ด้านกายภาพ

๑.๑ ที่ตั้งของหมู่บ้านหรือชุมชนหรือตำบล

ที่ตั้งของหมู่บ้านในเขตเทศบาลตำบลพลพลา ประกอบด้วย จำนวนหมู่บ้าน ๖ หมู่บ้าน คือ หมู่ที่ ๑,๒,๔,๕,๖ และ ๗

แผนที่ตำบลพลพลา อำเภอบ้านฉาง จังหวัดระยอง

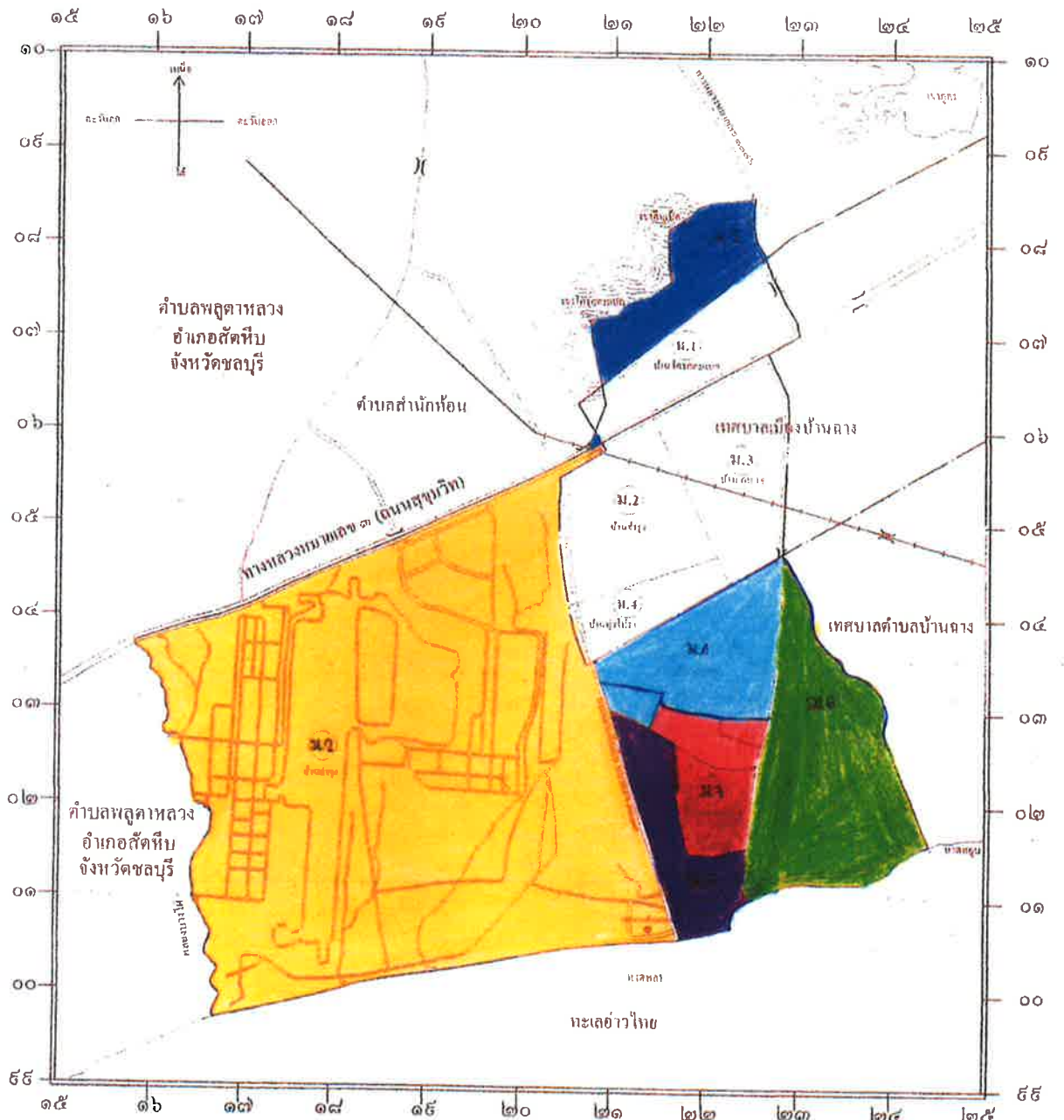

สำนักงานเทศบาลตำบลพลา (ปัจจุบันเป็นเทศบาลขนาดกลาง)

ตั้งอยู่เลขที่ ๑ หมู่ที่ ๒ ตำบลพลา อำเภอบ้านฉาง จังหวัดระยอง ๒๑๑๓๐

(ตั้งอยู่ศูนย์ราชการอำเภอบ้านฉาง : เขตเทศบาลเมืองบ้านฉาง)

๑.๒ ลักษณะภูมิประเทศ

ภูมิประเทศของเทศบาลมีลักษณะเป็นที่ราบลุ่ม ดินชายทะเลและภูเขา

๑.๓ ลักษณะภูมิอากาศ

เขตอากาศแบบสะวันนา (Savanna Climate) ลักษณะอากาศจะมีช่วงฤดูแล้งสลับฤดูฝนอย่างชัดเจน อิทธิพลจากลมมรสุมตะวันออกเฉียงเหนือจะทำให้อากาศแห้งแล้งตั้งแต่เดือนธันวาคมถึงเดือนมีนาคม และฝนเริ่มตกตั้งแต่เดือนเมษายนถึงเดือนตุลาคม ปริมาณฝนเพิ่มขึ้นตามลำดับ โดยปริมาณฝนรวมเกิน ๖๐ มิลลิเมตรใน ๘ เดือน และฝนตกชุกที่สุดในเดือนสิงหาคม

๑.๔ ลักษณะของดิน

- พื้นที่ส่วนใหญ่เป็นดินร่วนปนทราย มีความอุดมสมบูรณ์อยู่ในระดับต่ำ การระบายน้ำค่อนข้างมาก การไหลบ่าของน้ำบนผิวดินเร็ว การซึมผ่านได้ของน้ำเร็ว พืชพรรณธรรมชาติและการใช้ประโยชน์ที่ดินปลูกพืชไร่ เช่น มันสำปะหลัง มะม่วง มะพร้าว

๑.๕ ลักษณะของแหล่งน้ำ

แหล่งน้ำธรรมชาติ

- ลำน้ำ,ลำห้วย , ลำคลอง ๔ แห่ง
- บึง,หนอง และอื่นๆ ๑ แห่ง

แหล่งน้ำที่สร้างขึ้น

- สระน้ำ ๑ แห่ง
- ฝาย ๓ แห่ง
- บ่อน้ำตื้น มีเกือบทุกครัวเรือน

๑.๕ ลักษณะของไม้และป่าไม้

ในเขตเทศบาลมีป่าไม้บนเขาโกรกตะแบก หมู่ที่ ๑ ตำบลพลา

๒. ด้านการเมือง/การปกครอง

เทศบาลได้จัดตั้งชุมชนในเขตเทศบาล มีทั้งหมด ๗ ชุมชน แต่ละชุมชนมีกรรมการซึ่งเป็นตัวแทนของชุมชน ๘ - ๙ คน ประชาชนมีส่วนร่วมในการจัดซื้อจัดจ้างของเทศบาล ประชาชนให้ความร่วมมือด้านการเลือกตั้งเป็นอย่างดี เช่น การเลือกตั้งสมาชิกสภาผู้แทนราษฎร ในวันอาทิตย์ที่ ๒๔ เดือนมีนาคม พ.ศ. ๒๕๖๒ จำนวนผู้มาใช้สิทธิเลือกตั้ง ๖,๗๙๓ คน จากผู้มีสิทธิเลือกตั้งทั้งสิ้น ๗,๑๖๔ คน คิดเป็นร้อยละ ๙๔.๘๒ ปัญหาคือการแข่งขันทางการเมืองค่อนข้างสูง มีจุดที่น่าสังเกตคือ มีการย้ายเข้าย้ายออกช่วงที่จะมีการเลือกตั้ง ไม่ว่าจะเป็นการเลือกผู้ใหญ่บ้าน สมาชิกสภา นายกเทศมนตรี การแก้ไขปัญหาของเทศบาลคือ ขอความร่วมมือ ผู้นำ เจ้าหน้าที่ที่มีหน้าที่รับผิดชอบให้ระมัดระวัง สอดส่องพฤติกรรมและให้รายงานอำเภอทราบ การรณรงค์ ประชาสัมพันธ์ ให้ข้อมูลที่ต้องการ เกี่ยวกับข้อกฎหมายของการเลือกตั้งที่กระทำได้และทำไม่ได้ให้ประชาชนได้รับทราบ ปัญหาต่างๆ ที่เกิดขึ้นเทศบาลก็ได้พยายามแก้ไข โดยเรื่องจากการประชุมประชาคมท้องถิ่นทุกชุมชนในเขตเทศบาลในการจัดทำแผนพัฒนาเทศบาล จากผลการประชุมทุกครั้งที่เทศบาลจัดขึ้น มีประชาชนสนใจเข้าร่วมประชุมรวมทั้งแสดงความคิดเห็นที่หลากหลาย ส่งผลให้เทศบาลดำเนินงานตามความต้องการของประชาชน และประชาชนได้รับและมีส่วนร่วมในการพัฒนาเทศบาล นอกจากนี้ เทศบาลได้จัดโครงการเพิ่ม

ศักยภาพผู้นำชุมชนตำบลพลลา และโครงการอื่นๆ สำหรับประชาชนอีกหลายโครงการ เพื่อนำความรู้และประสบการณ์ที่ได้รับมาพัฒนาเทศบาลให้เจริญเท่าเทียมกับเทศบาลอื่นๆ และเทศบาลมีโครงการจัดซื้อเครื่องมือเครื่องใช้ในการปฏิบัติงานให้ทันสมัยและมีประสิทธิภาพ โครงการบางโครงการต้องระงับไว้เนื่องจากข้อจำกัดด้านงบประมาณ มีอัตรากำลังพนักงานเทศบาลจำกัด ไม่เพียงพอต่อการตอบสนองความต้องการของประชาชนในด้านบริการ โดยเทศบาลแบ่งเขตการปกครอง ดังนี้

๒.๑ เขตการปกครอง

ที่ตั้ง เทศบาลตำบลพลลา อยู่ทางทิศตะวันตกเฉียงใต้ของอำเภอบ้านฉาง ห่างจากอำเภอบ้านฉางประมาณ ๘ กิโลเมตร ห่างจากจังหวัดระยอง ๓๓ กิโลเมตร

ทิศเหนือ	ติดต่อกับ	เทศบาลเมืองบ้านฉาง
ทิศตะวันออก	ติดต่อกับ	เทศบาลตำบลบ้านฉาง
ทิศใต้	ติดต่อกับ	ชายฝั่งทะเลอ่าวไทย ยาวประมาณ ๘ กิโลเมตร
ทิศตะวันตก	ติดต่อกับ	อบต.พลุดาหลวง อ.สัตหีบ จ.ชลบุรี

เนื้อที่ มีเนื้อที่ทั้งหมดประมาณ ๔๑,๒๕๐ ไร่ หรือ ๖๖ ตร.กม. พื้นที่ส่วนใหญ่อยู่ในเขตสนามบินอู่ตะเภา พื้นที่บางส่วนอยู่ในเขตเทศบาลเมืองบ้านฉางเทศบาลแบ่งเขตการปกครองดังนี้

หมู่ที่	ชื่อชุมชน	พื้นที่ (ไร่)	พื้นที่ (ตารางกิโลเมตร)
๑	ชุมชนสกุลทองรวมใจ	๗,๑๓๒	๑๑.๔๑๑๒
๒	ชุมชนทุ่งสนามควายพัฒนา	๘,๓๑๘	๑๓.๓๐๘๘
๔	ชุมชนทุ่งโปรงใหม่	๖,๖๑๕	๑๐.๕๘๔๐
๕	ชุมชนเอื้ออาทรพัฒนา	๖๒	๐.๐๙๙๒
๕	ชุมชนพลาสามัคคี	๕,๙๒๓	๙.๔๗๖๘
๖	ชุมชนบ้านตะกาดรวมใจ	๗,๕๙๐	๑๒.๑๔๔๐
๗	ชุมชนบ้านคลองทรายพัฒนา	๕,๖๑๐	๘.๙๗๖๐
	รวม	๔๑,๒๕๐	๖๖

จำนวนหมู่บ้านในเขตการปกครองของตำบลพลลา ทั้งหมดมี ๖ หมู่บ้าน และยังคงใช้รูปแบบลักษณะการปกครองท้องที่ ควบคู่กับรูปแบบการปกครองส่วนท้องถิ่น ได้แก่

หมู่ที่	ชื่อหมู่บ้าน	กำนัน/ผู้ใหญ่บ้าน	โทรศัพท์	มือถือ
หมู่ที่ ๑	บ้านโกรกตะแบก	นางกุญนิศา จันทร์ส่งแสง	-	๐๘๗-๙๘๕๕๓๐๐
หมู่ที่ ๒	บ้านจำรุง	นางอรทัย กล้าแข็ง	-	๐๘๙-๐๓๐๙๗๗๕
หมู่ที่ ๔	บ้านคลองทราย	นายธีรศักดิ์ ทองกระจ่าง	-	๐๘๕-๔๓๖๘๓๕๗
หมู่ที่ ๕	บ้านพลา	นายสมทรง แถวโชติ (กำนันตำบลพลลา)	-	๐๘๑-๘๑๗๒๔๕๕
หมู่ที่ ๖	บ้านตะกาด	นายไพโรจน์ สำเนียง	-	๐๘๑-๔๔๙๘๑๔๐
หมู่ที่ ๗	บ้านคลองทรายใหม่	นางสุจินต์ โบลเลอร์	-	๐๘๕-๐๙๖๓๔๖๔

หมายเหตุ : ผู้ใหญ่บ้านหมู่ที่ ๒ หมดวาระเมื่อวันที่ ๒๓ พฤษภาคม ๒๕๖๒ และจะมีการเลือกตั้งผู้ใหญ่บ้านหมู่ที่ ๒ ในวันที่ ๑๗ มิถุนายน ๒๕๖๒

๒.๒ การเลือกตั้ง

เทศบาลได้แบ่งเขตการเลือกตั้งนายกเทศมนตรีตำบลพลา ทั้งเขตเทศบาลเป็น ๑ เขตเลือกตั้ง สมาชิกสภาออกเป็น ๒ เขต ดังนี้

เขตเลือกตั้งที่ ๑ ประกอบด้วย หมู่ที่ ๑,๒ และ หมู่ที่ ๕

เขตเลือกตั้งที่ ๒ ประกอบไปด้วย หมู่ที่ ๔,๖ และ หมู่ที่ ๗

ประชาชนในเขตเทศบาลตำบลพลาส่วนใหญ่ร่วมกิจกรรมทางการเมืองเสมอมาและประชาชนในเขตเทศบาลยังมีส่วนร่วมในการบริหารงาน การช่วยเหลืองานเทศบาล เสนอแนะในกิจกรรมของเทศบาลในการดำเนินงานต่างๆ เช่น การประชุมประชาคมในการจัดแผนพัฒนาเทศบาลประชุมประชาคมแก้ไขปัญหาความเดือดร้อน ฯลฯ

จำนวนผู้มีสิทธิเลือกตั้ง (ข้อมูลเมื่อวันที่ ๒๙ พฤษภาคม พ.ศ. ๒๕๖๒)

เป็นบุคคลที่มีสิทธิ์เลือกตั้งอายุ ๑๕ ปี ชาย ๓,๕๐๔ ปี หญิง ๓,๖๖๐ ปี รวม ๗,๑๖๔ คน

เป็นบุคคลที่มีสิทธิ์เลือกตั้งอายุ ๑๘ ปี ชาย ๓,๓๔๔ ปี หญิง ๓,๕๒๘ ปี รวม ๖,๘๗๒ คน

เป็นบุคคลที่มีสิทธิ์เลือกตั้งอายุ ๒๐ ปี ชาย ๓,๒๓๓ ปี หญิง ๓,๔๓๐ ปี รวม ๖,๖๖๓ คน

จำนวนผู้มาใช้สิทธิเลือกตั้ง ครึ่งล่าสุด (พ.ศ. ๒๕๖๒)

- จำนวนผู้มาใช้สิทธิเลือกตั้งสมาชิกสภาผู้แทนราษฎร ๖,๗๙๓ คน จากผู้มีสิทธิเลือกตั้งทั้งสิ้น ๗,๑๖๔ คน คิดเป็นร้อยละ ๙๔.๘๒

๓. ประชากร

๓.๑ ข้อมูลเกี่ยวกับจำนวนประชากร ชาย ๔,๔๔๐ คน หญิง ๔,๔๖๗ คน รวมจำนวนประชากร ๘,๙๐๗ คน (ข้อมูล ณ วันที่ ๒๙ พฤษภาคม ๒๕๖๒ หอทะเบียนตำบลพลา)

ชื่อชุมชน	ชื่อชุมชน	จำนวนครัวเรือน	ชาย	หญิง
สกุทองรวมใจ	187	ครัวเรือน	199 คน	200 คน
ทุ่งสนามควายพัฒนา	252	ครัวเรือน	430 คน	241 คน
ทุ่งโปร่งใหม่	460	ครัวเรือน	357 คน	387 คน
พลาสามัคคี/เอื้ออาทร	1478	ครัวเรือน	1400 คน	1511 คน
ตะกาดรวมใจ	1856	ครัวเรือน	1054 คน	1144 คน
บ้านคลองทรายพิศ	745	ครัวเรือน	711 คน	781 คน

๓.๒ ช่วงอายุและจำนวนประชากร

เทศบาลตำบลพลา อ.บ้านฉาง จ.ระยอง			
	ชาย	หญิง	หมายเหตุ
จำนวนประชากร เยาวชน	967 คน	896 คน	อายุต่ำกว่า ๑๘ ปี
จำนวนประชากร	2816 คน	2927 คน	อายุ ๑๘-๖๐ ปี
จำนวนประชากร ผู้สูงอายุ	368 คน	441 คน	อายุมากกว่า ๖๐ ปี
รวม	๔,๓๐๗ คน	๔,๔๓๑ คน	ทั้งสิ้น ๘,๗๓๘ คน

๔. สภาพทางสังคม

๔.๑ การศึกษา

จากการสำรวจข้อมูลพื้นฐานพบว่า ประชากรอายุ ๑๕ - ๖๐ ปีเต็ม ร้อยละ ๙๙ อ่าน เขียนภาษาไทยและคิดเลขอย่างง่ายได้ เด็กอายุ ๖ - ๑๔ ปี ร้อยละ ๑๐๐ ได้รับการศึกษาภาคบังคับ ๙ ปี ได้เรียนต่อชั้นมัธยมศึกษาปีที่ ๔ หรือเทียบเท่า ด้านการศึกษาอยู่ในเกณฑ์ที่ดี ปัญหาคือ ยังไม่สามารถที่จะแข่งขันกับเมืองใหญ่ๆ ได้ การแก้ปัญหาของเทศบาล ได้จัดกิจกรรมให้กับเด็กของศูนย์พัฒนาเด็กเล็ก การสนับสนุนอาหารเสริมนม อาหารกลางวัน ในหับทางโรงเรียนในเขตพื้นที่ และร่วมกันจัดกิจกรรมต่างๆ กับทางโรงเรียน

-โรงเรียนประถมศึกษา ๔ แห่ง

๑. โรงเรียนวัดพลา

๒. โรงเรียนบ้านคลองทราย

๓. โรงเรียนสองภาษา

๔. โรงเรียนนานาชาติสวนระยอง

-โรงเรียนมัธยมศึกษา ๒ แห่ง

๑. โรงเรียนวัดพลา

๒. โรงเรียนนานาชาติสวนระยอง

-ศูนย์พัฒนาเด็กเล็ก ๑ แห่ง

-กศน.ตำบลพลา ๑ แห่ง

-หอกระจายข่าว ๕ แห่ง

การศึกษา ข้อมูล ณ เดือน กันยายน ๒๕๕๙

สังกัด	สพฐ.	เอกชน	เทศบาล ตำบลพลา
<p>๑. ศูนย์พัฒนาเด็กเล็กเทศบาลตำบลพลา</p> <ul style="list-style-type: none"> - จำนวนครูผู้ดูแลเด็ก - จำนวนผู้ดูแลเด็ก - จำนวนนักเรียน <p>โรงเรียนสังกัด สพฐ. ในพื้นที่เทศบาล</p>			<p>๑ แห่ง</p> <p>๑ คน</p> <p>๒ คน</p> <p>๖๐ คน</p>
<p>๒. โรงเรียนวัดพลา</p> <p>ระดับก่อนประถมศึกษา</p> <ul style="list-style-type: none"> - จำนวนครู - จำนวนห้องเรียน - จำนวนนักเรียน <p>ระดับประถมศึกษา</p> <ul style="list-style-type: none"> - จำนวนครู - จำนวนห้องเรียน - จำนวนนักเรียน 	<p>๓ คน</p> <p>๒ ห้อง</p> <p>๘๕ คน</p> <p>๑๐ คน</p> <p>๑๐ คน</p> <p>๒๕๓ คน</p>		
<p>๓. โรงเรียนบ้านคลองทราย</p> <p>ระดับก่อนประถมศึกษา</p> <ul style="list-style-type: none"> - จำนวนครู - จำนวนห้องเรียน - จำนวนนักเรียน <p>ระดับประถมศึกษา</p> <ul style="list-style-type: none"> - จำนวนครู - จำนวนห้องเรียน - จำนวนนักเรียน <p>ระดับมัธยมศึกษาตอนต้น</p> <ul style="list-style-type: none"> - จำนวนครู - จำนวนห้องเรียน - จำนวนนักเรียน <p>โรงเรียนเอกชน ในพื้นที่เทศบาล</p>	<p>๒ คน</p> <p>๒ ห้อง</p> <p>๓๕ คน</p> <p>๖ คน</p> <p>๖ คน</p> <p>๑๓๗ คน</p> <p>๔ คน</p> <p>๖ คน</p> <p>๑๔๒ คน</p>		
<p>๔. โรงเรียนนานาชาติสวนระยอง</p> <p>ระดับอนุบาล</p> <ul style="list-style-type: none"> - จำนวนครู - จำนวนห้องเรียน - จำนวนนักเรียน <p>ระดับก่อนประถมศึกษา</p>		<p>๕ คน</p> <p>๕ ห้อง</p> <p>๖๐ คน</p>	

- จำนวนครู	๒๐ คน
- จำนวนห้องเรียน	๑๒ คน
- จำนวนนักเรียน	๑๗๓ คน
ระดับประถมศึกษา	
- จำนวนครู	๔๐ คน
- จำนวนห้องเรียน	๑๖ ห้อง
- จำนวนนักเรียน	๑๙๕ คน
๕. โรงเรียนสองภาษาระยะของ	
ระดับอนุบาล	
- จำนวนครู	๑๙ คน
- จำนวนห้องเรียน	๓ คน
- จำนวนนักเรียน	๒๒๕ คน
ระดับประถมศึกษา	
- จำนวนครู	๓๗ คน
- จำนวนห้องเรียน	๘ คน
- จำนวนนักเรียน	๑๑๗ คน
ระดับมัธยมศึกษาตอนต้น	
- จำนวนครู	๑๑ คน
- จำนวนห้องเรียน	๖ คน
- จำนวนนักเรียน	๑๑๗ คน
ระดับมัธยมศึกษาตอนปลาย	
- จำนวนครู	๘ คน
- จำนวนห้องเรียน	๖ คน
- จำนวนนักเรียน	๕๗ คน

๔.๒ สาธารณสุข

จากการสำรวจข้อมูลพื้นฐานพบว่า ประชาชนกรส่วนมากมีสุขภาพที่ดี มีการคัดกรองสุขภาพให้กับประชาชนกลุ่มเสี่ยง โรคที่มักเกิดแก่ประชากรในชุมชน ได้แก่ โรคความดัน เบาหวาน โรคไข้เลือดออก มือ-ปาก-เท้าในเด็ก และโรคอื่นๆ อีกมาก มีสถิติเข้ารับการรักษาพยาบาล ปัญหาคือประชาชนบางรายไม่ยอมไปคัดกรองหรือตรวจสุขภาพประจำปี การแก้ไขปัญหา คือ เทศบาลและหน่วยงานสาธารณสุข โรงพยาบาลส่งเสริมสุขภาพชุมชนตำบลพลา ได้จัดกิจกรรมร่วมมือกันรณรงค์ให้ชุมชนเห็นความสำคัญในเรื่องนี้ซึ่งก็ได้ผลในระดับหนึ่ง ประชาชนให้ความร่วมมือเป็นอย่างดี แต่ต้องเป็นการดำเนินการอย่างต่อเนื่องเป็นประจำทุกปี สำหรับเด็กแรกเกิด - ๖ ปี ผู้ปกครองสามารถเลี้ยงดูตรงตามเกณฑ์มาตรฐาน จากการสำรวจข้อมูลพื้นฐาน บางครัวเรือนไม่ได้กินอาหารที่ถูกสุขลักษณะ การเข้ายาเพื่อบำบัดอาการเจ็บป่วยที่ไม่เหมาะสม การออกกำลังกายยังไม่สม่ำเสมอ และประชากรส่วนมากไม่ได้รับการตรวจสุขภาพ ปัญหาเหล่านี้เทศบาลพยายามอย่างยิ่งที่จะแก้ไข โดยร่วมมือกับโรงพยาบาลส่งเสริมสุขภาพชุมชนตำบลพลา จัดกิจกรรมเพื่อแก้ไขปัญหา

๑. หน่วยงานด้านสาธารณสุข

รายการ	จำนวน
โรงพยาบาลส่งเสริมสุขภาพประจำตำบลพลา หมู่ที่ ๕	๑ แห่ง
พยาบาลวิชาชีพ เวชปฏิบัติ	๒ คน
นักวิชาการสาธารณสุข	๑ คน
เจ้าพนักงานสาธารณสุข	๑ คน
เจ้าหน้าที่บันทึกข้อมูล	๑ คน
อาสาสมัครสาธารณสุขประจำหมู่บ้าน	๘๒ คน

(๒) สถานการณ์/ปัญหาสุขภาพ (รพ.สต.พลา) ณ เดือนกันยายน ๒๕๕๙

ข้อมูลการเข้ารับการรักษาของประชาชนในเขตเทศบาลตำบลพลา

- ผู้เข้ารับการรักษา ปี ๒๕๕๙ จำนวน ๖,๖๙๙ คน
- ประเภทการเจ็บป่วยที่เข้ารับการรักษา ๕ อันดับแรก คือ
 - โรคระบบทางเดินหายใจ ๒,๗๐๐ ราย
 - โรคระบบย่อยอาหาร ๔๔๒ ราย
 - โรคระบบกล้ามเนื้อโครงร่าง ๓๙๗ ราย
 - โรคผิวหนังและเนื้อเยื่อใต้ผิวหนัง ๒๐๒ ราย
 - โรคตา รวมส่วนประกอบของตา ๑๕๗ ราย
- อัตราการใช้ส้วมราดน้ำ ร้อยละ ๑๐๐ ของจำนวนครัวเรือนทั้งหมด

๔.๓ อาชญากรรม

เทศบาลไม่มีเหตุอาชญากรรมเกิดขึ้น แต่มีเหตุการณ์ลักขโมยทรัพย์สินประชาชน และทำลายทรัพย์สินของราชการ ซึ่งเทศบาลก็ได้ดำเนินการป้องกันการเกิดเหตุดังกล่าว จากการสำรวจข้อมูลพื้นฐานพบว่า ส่วนมากครัวเรือนมีการป้องกันอุบัติเหตุอย่างถูกวิธี มีความปลอดภัยในชีวิตและทรัพย์สิน วิธีการแก้ปัญหาของเทศบาลที่สามารถดำเนินการได้ตามอำนาจหน้าที่และงบประมาณที่มีอยู่อย่างจำกัด คือการติดตั้งกล้องวงจรปิดในจุดที่เป็นที่สาธารณะ ติดตั้งสัญญาณไฟกระพริบทางร่วมทางแยก ทำป้ายเตือนบริเวณจุดเสี่ยง รวมทั้งได้ตั้งจุดตรวจ จุดสกัด จุดบริการ ในช่วงเทศกาลที่มีวันหยุดหลายวันเพื่ออำนวยความสะดวกให้กับประชาชน มีการขอความร่วมมือไปยังผู้นำ การขอกำลังจาก ตำรวจ อปพร. มีการขอแผนเพื่อป้องกันและบรรเทาสาธารณภัย ทบพวนเพื่อเพิ่มศักยภาพให้กับ อปพร. ซึ่งมีสถิติการขอดูกล้องโทรทัศน์วงจรปิด CCTV จำนวน ๑๐ ครั้ง ในปี ๒๕๖๒ จากการติดตั้งกล้องโทรทัศน์วงจรปิดในปี ๒๕๖๒ มี ๓๘ จุด สำหรับสถิติการเกิดเพลิงไหม้ในพื้นที่ ตำบลพลา ในปี ๒๕๖๒ จำนวน ๓๓ ครั้ง

๔.๔ ยาเสพติด

ปัญหายาเสพติดในชุมชนของเทศบาล จากการที่ทางสถานีตำรวจภูธรอำเภอบ้านฉาง ได้แจ้งให้กับเทศบาลทราบนั้นพบว่าในเขตเทศบาลมีผู้ที่ติดยาเสพติดแต่เมื่อเทียบกับพื้นที่อื่นถือว่าน้อย ยังพบผู้ค้าและมีการย้ายถิ่นฐานออกไป ทางเทศบาลได้รับความร่วมมือจากทางผู้นำ ประชาชน หน่วยงานของเทศบาลที่ช่วยสอดส่องดูแลอยู่เป็นประจำ การแก้ไขปัญหาของเทศบาลสามารถทำได้เฉพาะตามอำนาจหน้าที่เท่านั้น เช่น การ

แผนพัฒนาท้องถิ่น (พ.ศ. ๒๕๖๑ - ๒๕๖๕)

เทศบาลตำบลพลา อำเภอบ้านฉาง จังหวัดระยอง

ณรงค์ การประชาสัมพันธ์ การแจ้งเบาะแส การฝึกอบรมให้ความรู้ ถ้านอกเหนือจากอำนาจหน้าที่ ก็เป็นเรื่องของอำเภอหรือตำรวจแล้วแต่กรณี ทั้งนี้ เทศบาลก็ได้ให้ความร่วมมือมาโดยตลอด

๔.๕ การสังคมสงเคราะห์

เทศบาลได้ดำเนินการด้านสังคมสงเคราะห์ ดังนี้

- (๑) ดำเนินการจ่ายเบี้ยยังชีพให้กับผู้สูงอายุ ผู้พิการ และผู้ป่วยเอดส์
- ๒. รับลงทะเบียนและประสานโครงการเงินอุดหนุนเพื่อการเลี้ยงดูเด็กแรกเกิด
- ๓. ประสานการทำบัตรผู้พิการ
- ๔. ตั้งโครงการการจ้างนักเรียน/นักศึกษาทำงานช่วงปิดภาคเรียน
- ๕. ตั้งโครงการช่วยเหลือประชาชน

◆ ข้อมูลผู้ได้รับเบี้ยยังชีพในเขตเทศบาลตำบลพลา

รายการ	หมู่ที่ ๑	หมู่ที่ ๒	หมู่ที่ ๔	หมู่ที่ ๕	หมู่ที่ ๖	หมู่ที่ ๗	รวม
ผู้สูงอายุ	๒๑	๔๖	๗๘	๔๒๒	๒๑๓	๑๖๓	๙๔๓
ผู้พิการ	๖	๑๐	๑๘	๔๒	๔๐	๒๙	๑๔๕
ผู้ป่วยโรคเอดส์	๑	๐	๑	๕	๖	๑	๑๔
รวม	๒๘	๕๖	๙๗	๔๖๙	๒๕๙	๑๙๓	๑,๑๐๒

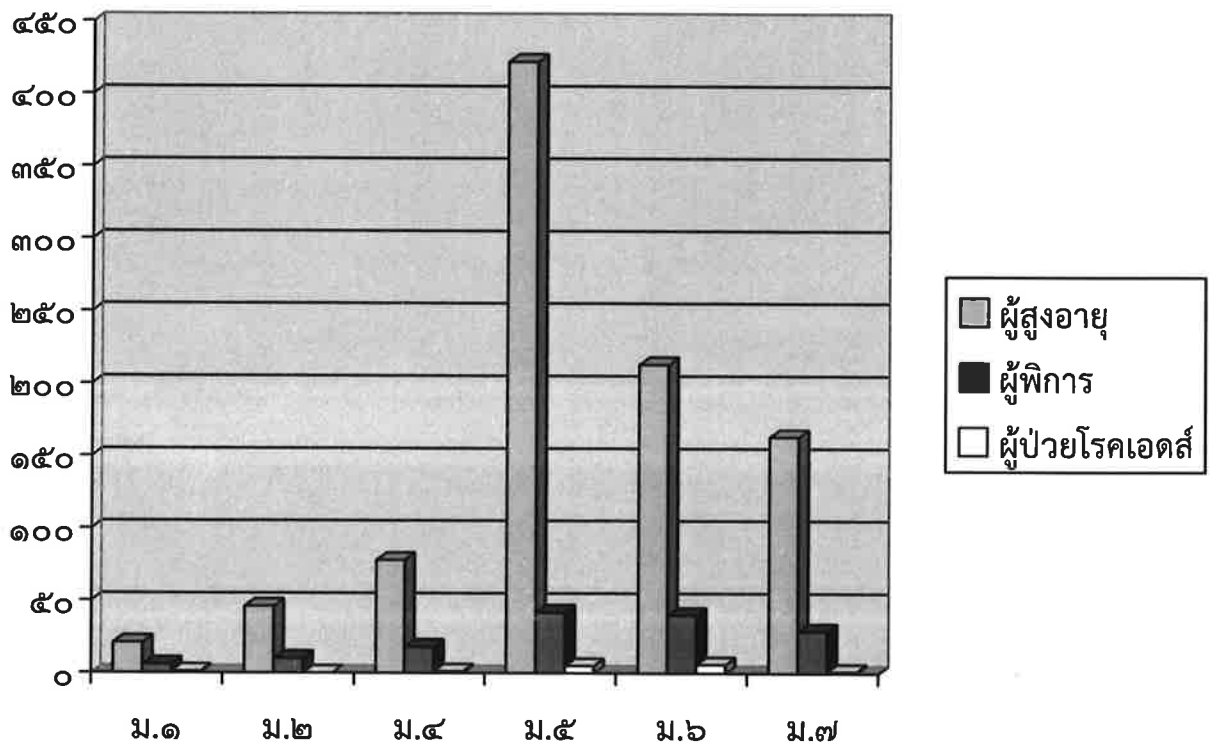

กราฟแสดงจำนวนผู้ได้รับเบี้ยยังชีพในเขตเทศบาลตำบลพลา จำแนกตามหมู่บ้าน

๕. ระบบบริการพื้นฐาน

ในเขตเทศบาลมีระบบบริการพื้นฐาน ดังนี้

๕.๒ การไฟฟ้า

การขยายเขตไฟฟ้า ปัจจุบันมีไฟฟ้าใช้ทุกครัวเรือน คิดเป็น ๙๕ เปอร์เซ็นต์ ปัญหาคือไฟฟ้าส่องสว่างทางหรือที่สาธารณะยังไม่สามารถดำเนินการครอบคลุมพื้นที่ได้ทั้งหมด เนื่องจากงบประมาณในการดำเนินการยังไม่เพียงพอ เทศบาลจึงไม่สามารถดำเนินการได้เช่นเดียวกับถนน การแก้ปัญหาคือ จัดเรียงความสำคัญ และดำเนินการตามความจำเป็น และได้แจ้งประชาสัมพันธ์ให้ประชาชนได้รับทราบถึงเหตุผลเพื่อที่จะได้ช่วยกันแก้ไขปัญหาให้กับชุมชน

๕.๓ การประปา

อยู่ในเขตการให้บริการของการประปาส่วนภูมิภาคอำเภอบ้านฉาง จำนวนครัวเรือนในเขตเทศบาลที่ใช้บริการของประปา ทั้งตำบลพลา คิดเป็นร้อยละ ๙๐ แหล่งน้ำดิบสำหรับผลิตน้ำประปาคือ อ่างเก็บน้ำดอกกราย , อ่างเก็บน้ำหนองปลาไหล

๕.๔ โทรศัพท์

โทรศัพท์ที่ใช้บริการของ บริษัท ทีโอที จำนวน (มหาชน) โทรศัพท์ของสำนักงานเทศบาลตำบลพลา มี ๓ เลขหมาย คือ ๐-๓๘๖๓-๐๙๙๙ , ๐-๓๘๖๓-๑๐๓๓ ในวันและเวลาราชการ และ ๐-๓๘๖๓-๐๐๐๓ (๒๔ ชั่วโมง) ระบบ Free Wifi

๕.๕ ไปรษณีย์หรือการสื่อสารหรือการขนส่ง และวัสดุ ครุภัณฑ์

การไปรษณีย์ อยู่ในเขตการให้บริการของไปรษณีย์โทรเลขอำเภอบ้านฉาง ให้บริการ เวลา ๐๘.๐๐ - ๑๖.๐๐ น. ในวันจันทร์ - เสาร์ (วันเสาร์ครึ่งวัน) หยุดวันอาทิตย์

ไปรษณีย์เอกชน จำนวน ๒ แห่ง ให้บริการ เวลา ๐๘.๐๐ - ๑๗.๐๐ น. ในวันจันทร์ - เสาร์ (วันเสาร์ครึ่งวัน) หยุดวันอาทิตย์

๕.๖ เส้นทางคมนาคม

การคมนาคม / การจราจร

ประเภทของถนน	จำนวน (สาย / แห่ง)	ความยาว (เมตร)
ถนนคอนกรีตเสริมเหล็ก	๗๔	๒๒,๒๒๕
ถนนลาดยางแอสฟัลต์ติก	๑๗	๑๓,๐๖๒
ถนนลูกรัง	๑๕	๒,๑๙๐
รวมระยะทางทั้งสิ้น	๑๐๖	๓๗,๔๗๗

ประเภททางระบายน้ำ	จำนวน (สาย / แห่ง)	ความยาว (เมตร)
ท่อคอนกรีตเสริมเหล็ก	๑๐	๔,๘๔๖
รางระบายน้ำ ค.ส.ล. (รูปตัวยู)	๓๒	๑๔,๑๘๒
รางระบายน้ำเรียงหินยาแนว (รางวี)	๒	๖๐๙
กำแพงหิน	๔	๓,๓๘๐
ร่องระบายน้ำธรรมชาติ	๒	๑๒,๓๐๐
รวมระยะทางทั้งสิ้น	๕๐	๓๕,๓๑๗

◆ การเดินทาง

การเดินทางจากจังหวัดต่าง ๆ มีศูนย์กลางอยู่ที่อำเภอบ้านฉาง และเทศบาลตั้งอยู่ห่างจากสนามบินพาณิชย์อู่ตะเภา ซึ่งตั้งอยู่ตำบลพลลา อำเภอบ้านฉาง ประมาณ ๑๐ กม. การเดินทางจากอำเภอบ้านฉางมายังเทศบาลตำบลพลลา มีรถโดยสารสองแถว รับ - ส่งผู้โดยสารเป็นประจำ ๑ สาย นอกจากนั้นประชาชนจะใช้ยานพาหนะส่วนตัว สามารถเดินทางได้ ๓ ทาง คือ

๑. ถนนสาย จ.คู๋ - พลา
๒. ถนนสาย กม.๑๖ - พลา
๓. ถนนสายพยุคน - พลา

ตำบลพลลามีถนนถึงกันทุกหมู่บ้าน และสามารถติดต่อกัน โดยอาศัยทางหลวงแผ่นดินหมายเลข ๓ ถนนสุขุมวิทเป็นหลัก ตัดผ่านทางส่วนบนของตำบล ในแนวทางทิศตะวันตก ไปทิศตะวันออก ส่วนเส้นทางคมนาคมที่สำคัญรองลงมา คือ ถนนสายบ้านฉาง - พลา และถนนสาย กม.๑๖ - พลา จะวิ่งในแนวทิศเหนือ - ใต้ ของตำบล และถนนเลียบชายฝั่งทะเลอยู่ทางด้านใต้ของตำบล ซึ่งชุมชนส่วนใหญ่จะเกาะตัวอยู่ตามแนวสองข้างถนน

การคมนาคมขนส่งทางอากาศ

สนามบินภายในเขตเทศบาลตำบลพลลา มี ๑ แห่ง ได้แก่

(๑) สนามบินอู่ตะเภา เป็นสนามบินนานาชาติ ตั้งอยู่ในพื้นที่ตำบลพลลา อำเภอบ้านฉาง จังหวัดระยอง ห่างจากเทศบาลตำบลพลลา ประมาณ ๑๑ กิโลเมตร และอยู่ห่างจากกรุงเทพมหานคร ประมาณ ๑๖๐ กิโลเมตร ปัจจุบันเป็นที่ตั้งของกองการบินทหารเรือ กองเรือยุทธการ และกองการทำอากาศยานอู่ตะเภา โดยมีสายการบินให้บริการทั้งภายในประเทศและต่างประเทศ กำลังพัฒนาไปสู่การเป็นสนามบินเชิงพาณิชย์

๖. ระบบเศรษฐกิจ

๖.๑ การเกษตร

๑. จำนวนประชากรที่ประกอบอาชีพเกษตรกรรม ๖๐๐ครัวเรือน พื้นที่การเกษตร จำนวน ๘,๗๓๕ ไร่
๒. พื้นที่การเกษตรส่วนใหญ่ใช้ปลูกพืชไร่ ได้แก่ มันสำปะหลัง เป็นส่วนใหญ่ ส่วนไม้ผล ไม้ยืนต้น นิยมปลูกมะม่วง และมะพร้าว สำหรับการเลี้ยงสัตว์โดยทั่วไปเกษตรกรจะเลี้ยงไก่พื้นเมือง ไก่เนื้อ ไก่สามสายเลือด นอกจากนี้ยังมีการเลี้ยงโค

ตารางปริมาณผลผลิตพืชเศรษฐกิจที่สำคัญของตำบลพลา

ชนิดพืช	จำนวนพื้นที่ (ไร่)	ผลผลิตเฉลี่ย	ผลผลิตรวม (ตัน)
มันสำปะหลัง	๕,๒๒๐	๔,๐๐๐ กก./ไร่	๒๐,๘๘๐
มะม่วง	๕๖๐	๑,๒๐๐ กก./ไร่	๖๗๒
มะพร้าว	๓๒๐	๑,๐๐๐ กก./ไร่	๓๒๐,๐๐๐ ผล
ไม้ดอกไม้ประดับ	๔๕	๘๐๐ กก./ไร่	๓๖
พืชผัก	๒๐	๕๐๐ กก./ไร่	๑๐
ขนุน	๑๔	๒,๐๐๐ กก./ไร่	๒๘
มังคุด	๕	๘๐๐ กก./ไร่	๔

หมายเหตุ มีพื้นที่ปลูกมันสำปะหลังในหมู่ที่ ๒ ซึ่งเป็นเขตสนามบินอยู่ตะเภา อีกประมาณ ๕,๐๐๐ ไร่

ปฏิทินการปลูกพืชและเลี้ยงสัตว์

กิจกรรมการเกษตร	ม.ค.	ก.พ.	มี.ค.	เม.ย.	พ.ค.	มิ.ย.	ก.ค.	ส.ค.	ก.ย.	ต.ค.	พ.ย.	ธ.ค.
มันสำปะหลัง	←											→
มะม่วง		←	→					←	→			
มะพร้าว	←											→
ไม้ดอกไม้ประดับ	←											→
ไม้ผลอื่นๆ	←											→
โค	←											→
ไก่	←											→
ปลาน้ำจืด	←											→
ประมงทะเล	←											→

ที่มา :สำนักงานเกษตรอำเภอบ้านฉาง

๖.๒ การประมง

ประมงน้ำจืด

หมู่ที่ ๒ , ๔ และหมู่ที่ ๗

ประมงน้ำเค็ม

หมู่ที่ ๕ และหมู่ที่ ๖

๖.๓ การปศุสัตว์

- เป็นการประกอบการในลักษณะเลี้ยงในครัวเรือนเป็นอาชีพหลักและอาชีพเสริม เช่น การเลี้ยงไก่ โค สุกร จำนวนสัตว์ในพื้นที่โดยประมาณ ดังนี้

ไก่พื้นเมือง	๓,๕๐๐	ตัว
ไก่เนื้อ	๔,๐๐๐	ตัว
สุกรป่าพันธุ์ผสม	๔๐	ตัว
โคเนื้อลูกผสมไทย - บรามัน	๓๕๐	ตัว

๖.๔ การบริการ

- ◆ โรงแรม จำนวน ๑ แห่ง
 - โรงแรมพลาคลิฟบีชรีสอร์ท
- ◆ คอนโด ๑ แห่ง
 - บ้านฉางคลิฟบีชคอนโดเทล

๖.๕ การท่องเที่ยว

เป็นสถานที่ท่องเที่ยวที่สวยงาม เพราะมีพื้นที่ส่วนใหญ่ติดชายทะเลคือชายหาดพลา มีทิวสนให้ ความร่มรื่น ชายหาดยาว และใกล้สนามบินอุตะเภาก การเดินทางสะดวก ควรส่งเสริมให้มีการพัฒนาให้เป็นแหล่ง ท่องเที่ยวให้มีชื่อเสียงเป็นที่รู้จักของนักท่องเที่ยว อีกทั้งยังมีวัดพลาซึ่งมีสิ่งศักดิ์สิทธิ์ที่ประชาชนบูชา คือหลวงพ่อดิ ศาลพระเจ้าตากสิน และวัดคลองทราย ซึ่งมีหลวงพ่อบรมปรารถนา ให้สักการะ และเป็นสถานที่ปฏิบัติธรรมซึ่งมี ประชาชนมาปฏิบัติธรรมกันอย่างมากมาย ในการส่งเสริมการท่องเที่ยวจะทำให้เกิดความเจริญก้าวหน้าของท้องถิ่น และสร้างรายได้ให้กับประชาชนในพื้นที่ ราษฎรมีอาชีพสามารถสร้างรายได้ เอื้อต่อการพัฒนาตำบลให้ดีขึ้น

๖.๖ อุตสาหกรรม

- ไม่มีอุตสาหกรรมในพื้นที่

๖.๗ การพาณิชย์และกลุ่มอาชีพ

การพาณิชย์

- ◆ สถานีบริการน้ำมัน / ปั้ม (ประเภท ก) จำนวน ๒ แห่ง
- ◆ สถานีบริการน้ำมัน / ปั้ม (ประเภท ค) จำนวน ๗ แห่ง
- ◆ สถานีบริการน้ำมัน / ปั้ม (ประเภท ง) จำนวน ๑ แห่ง
- ◆ ศูนย์การค้า / ห้างสรรพสินค้า จำนวน - แห่ง
- ◆ ตลาดสด จำนวน - แห่ง
- ◆ ตลาดประเภทสอง จำนวน ๓ แห่ง
 - ตลาดนัดวัดพลา
 - ตลาดนัดซอยอนามัย
 - ตลาดนัดคลองทราย
- ◆ หมู่บ้านจัดสรร ๘ โครงการ

๑. ศรีสุข ๑	๒. ศรีสุข ๒
๓. ศรีสุข ๓	๔. หมู่บ้านชบา
๕. หมู่บ้านสิริศา	๖. หมู่บ้านศิริประพัฒน์เพลส
๗. หมู่บ้านมายเพลส	๘. หมู่บ้านสกุลทอง
- ◆ บริษัท ๘ บริษัท

สถานประกอบการ

- ◆ สถานที่สะสม/จำหน่ายอาหารตาม พ.ร.บ. สาธารณสุข จำนวน ๗๗ แห่ง
 - สะสมอาหาร ๕๙ ราย
 - จำหน่ายอาหาร ๑๘ ราย
- ◆ ร้านอาหารที่ได้รับป้ายอาหารสะอาดรสชาติอร่อย จำนวน ๙ ร้าน
- ◆ สถานประกอบการกิจการที่เป็นอันตรายต่อสุขภาพ จำนวน ๘๓ แห่ง
 - กิจการที่เกี่ยวกับอาหาร เครื่องดื่ม น้ำดื่ม ๑ ราย

-กิจการที่เกี่ยวกับโลหะหรือแร่	๑ ราย
-กิจการที่เกี่ยวกับยานยนต์ เครื่องจักร เครื่องกล	๘ ราย
-กิจการที่เกี่ยวกับไม้	๑ ราย
-กิจการที่เกี่ยวกับการบริการ	๖๑ ราย
-กิจการที่เกี่ยวกับสิ่งทอ	๕ ราย
-กิจการที่เกี่ยวกับปิโตรเลียม ถ่านหิน สารเคมี	๘ ราย
-กิจการตุน้ำดื่มหยอดเหรียญ	๓๘ ราย (๔๐ ตู้)
-กิจการอื่น ๆ	๕ ราย

กลุ่มอาชีพ กลุ่มวิสาหกิจ และกลุ่ม OTOP

มีกลุ่มอาชีพ จำนวน ๑๔ กลุ่ม

๑. กลุ่มน้ำสมุนไพรเพื่อสุขภาพตำบลพลา
๒. วิสาหกิจกลุ่มแม่บ้านแปรรูปเกษตรกรรม (ผลิตน้ำยาล้างจานและน้ำยาซักผ้า)
๓. กลุ่มแม่บ้านเอื้ออาทรนวดแผนโบราณ
๔. กลุ่มทอผ้าบ้านเอื้ออาทร
๕. กลุ่มทำไม้กวาดบ้านเอื้ออาทร
๖. วิสาหกิจกลุ่มน้ำยาสมุนไพรบ้านเอื้ออาทร
๗. กลุ่มยุวเกษตร
๘. กลุ่มผลิตภัณฑ์โลชั่นมะหาด ครีมน้ำ
๙. กลุ่มผลิตภัณฑ์กะปิบ้านพลา
๑๐. วิสาหกิจชุมชนแปรรูปอาหารบ้านคลองทราย
๑๑. กลุ่มน้ำสมุนไพรเพื่อสุขภาพตำบลพลา
๑๒. วิสาหกิจชุมชนกลุ่มแม่บ้านเกษตรกรผู้ใช้น้ำบ้านพลาสამัคคี
๑๓. กลุ่มอาชีพงาน Handmade ทาดพลา
๑๔. วิสาหกิจกลุ่มแม่บ้านแปรรูปเกษตรกรรม

๖.๘ แรงงาน

จากการสำรวจข้อมูลพื้นฐานพบว่า ประชากรในตำบลพลาต้องไปทำงานนอกพื้นที่ในอำเภอข้างเคียงที่มีโรงงานอุตสาหกรรม เพราะในพื้นที่ไม่มีโรงงานอุตสาหกรรมที่มีการจ้างแรงงานเยอะ เพราะพื้นที่ส่วนมากเป็นที่อยู่อาศัย มีทำงานภาคการเกษตรบ้างเล็กน้อย มีแรงงานต่างด้าวเข้ามาทำงานและพักอาศัยในพื้นที่เป็นจำนวนมาก

๖.๙. เศรษฐกิจพอเพียงท้องถิ่น (ด้านการเกษตรและแหล่งน้ำ)

ข้อมูลด้านการเกษตร

๑. จำนวนประชากรที่ประกอบอาชีพเกษตรกรรม ๖๐๐ คน ไร่ ๘,๗๓๕ ไร่
๒. พื้นที่การเกษตรส่วนใหญ่ใช้ปลูกพืชไร่ ได้แก่ มันสำปะหลัง เป็นส่วนใหญ่ ส่วนไม้ผลไม้ยืนต้น นิยมปลูกมะม่วง และมะพร้าว สำหรับการเลี้ยงสัตว์โดยทั่วไปเกษตรกรจะเลี้ยงไก่พื้นเมือง ไก่เนื้อ ไก่สามสายเลือด นอกจากนี้ยังมีการเลี้ยงโค

๗. ศาสนา ประเพณี วัฒนธรรม

๗.๑ การนับถือศาสนา

- ประชาชนส่วนใหญ่นับถือศาสนาพุทธ

- วัด ๒ แห่ง

๑. วัดพลา ตั้งอยู่หมู่ที่ ๕ พระจำพรรษา ประจำปี ๒๕๕๙ จำนวน ๒๓ รูป
ชี จำนวน ๑๑ คน

๒. วัดคลองทราย ตั้งอยู่หมู่ที่ ๗ พระจำพรรษา ประจำปี ๒๕๕๙ จำนวน ๒๕ รูป

- โบสถ์ - แห่ง

- ศาลเจ้า - แห่ง

- สำนักคริสต์ - แห่ง

๗.๒ ประเพณีและงานประจำปี

๑. ประเพณีบูชาข้าวหลาม ในวันขึ้น ๓ ค่ำ เดือน ๓ ประมาณเดือนกุมภาพันธ์ทุกบ้านจะมีการนำข้าวหลามมาร่วมทำบุญตักบาตรข้าวหลาม และไหว้ศาลเจ้าแม่ผอบเงินผอบทอง หมู่ที่ ๗

๒. ประเพณีสงกรานต์ ช่วงเดือนเมษายน ประชาชนจะร่วมกันจัดพิธีสงฆ์น้ำพระ มีการรดน้ำดำหัวผู้ใหญ่เพื่อขอพรและมีการเล่นต่าง ๆ

๓. ประเพณีตักบาตรเทโว ช่วงเดือนตุลาคม จะมีการเตรียมข้าวสารอาหารแห้งเพื่อนำไปทำบุญตักบาตรที่วัด

๔. ประเพณีหล่อเทียน/แห่เทียนเข้าพรรษา ช่วงเดือนกรกฎาคม

๕. ประเพณีลอยกระทงลงทะเล ช่วงเดือนพฤศจิกายน จะมีการจัดงานประเพณีลอยกระทงลงทะเลที่วัดพลา เพื่อขอขมาต่อพระแม่คงคา

๗.๓ ภูมิปัญญาท้องถิ่น ภาษาถิ่น

ภูมิปัญญาท้องถิ่น ประชาชนในเขตเทศบาลได้อนุรักษ์ภูมิปัญญาท้องถิ่น ได้แก่ การทำอาชีพประมง วิธีการทำถนอมอาหารทะเล เช่น การทำน้ำปลา กะปิ อาหารแห้ง

ภาษาถิ่น ส่วนมากร้อยละ ๗๐ % พูดภาษาระยอง

๗.๔ สินค้าพื้นเมืองและของที่ระลึก

ประชาชนในเขตเทศบาลได้ผลิตของใช้พื้นเมืองขึ้นใช้ในครัวเรือนและเหลือเอาไว้จำหน่ายบ้าง ได้แก่ กะปิ น้ำปลา อาหารทะเลตากแห้ง

๘. ทรัพยากรธรรมชาติ

๘.๑ น้ำ

แหล่งน้ำธรรมชาติ

- ลำน้ำ, ลำห้วย, ลำคลอง ๔ แห่ง - บึง, หนอง และอื่นๆ ๑ แห่ง

แหล่งน้ำที่สร้างขึ้น

- สระน้ำ ๑ แห่ง - ฝาย ๓ แห่ง

- บ่อน้ำตื้น มีเกือบทุกครัวเรือน

๘.๒ ป่าไม้ ในเขตเทศบาลมีป่าไม้บนเขาโกรกตะแบก

๘.๓ ภูเขา ในเขตเทศบาลมีภูเขา คือ เขาโกรกตะแบก

๘.๔ คุณภาพของทรัพยากรธรรมชาติ

ทรัพยากรธรรมชาติที่อยู่ในพื้นที่เทศบาลตำบลพลา ได้แก่ ทะเล มีชายหาดพลา เป็นชายฝั่งทะเลอ่าวไทย ยาวประมาณ ๘ กิโลเมตร อยู่ทางทิศใต้ของพื้นที่ และมีภูเขา คือ เขาโกรกตะแบก อยู่ที่หมู่ ๑ ตำบลพลา

ในพื้นที่ของเทศบาลส่วนมากเป็นพื้นที่สำหรับ ที่อยู่อาศัย เพาะปลูก ร้านค้า สถานประกอบการ ทรัพยากรธรรมชาติในพื้นที่ ก็ได้แก่ ทะเล ดิน น้ำ อากาศมีมลพิษเล็กน้อย เนื่องจากอยู่ใกล้โรงงานอุตสาหกรรม ปัญหาคือ เนื่องจากพื้นที่บางส่วนเป็นดินเค็ม น้ำใต้ดินเค็ม หรือไม่ก็เป็นน้ำกร่อย ไม่สามารถที่จะนำน้ำจากใต้ดินมาใช้ในการอุปโภค-บริโภคได้ ต้องอาศัยน้ำดิบจากแหล่งอื่น ปัญหาด้านขยะ เมื่อชุมชนแออัดขยะก็มากขึ้น การแก้ไขปัญหา เทศบาลได้จัดทำโครงการเพื่อแก้ปัญหาให้กับประชาชนและเป็นไปตามความต้องการของประชาชน เช่น โครงการจัดหาง่ายขยะรองรับขยะให้ครอบคลุมทั้งพื้นที่ โครงการปรับปรุงสภาพภูมิทัศน์ของเมืองให้ร่มรื่นสวยงาม ให้เป็นเมืองน่าอยู่ เป็นที่พักผ่อนหย่อนใจของประชาชน ฯลฯ

๙. อื่นๆ

๙.๑ สรุปผลการสำรวจข้อมูลพื้นฐานในเขตเทศบาล ประจำปีงบประมาณ พ.ศ. ๒๕๖๑

ตามที่เทศบาลตำบลพลา ได้ดำเนินโครงการสำรวจข้อมูลพื้นฐานในเขตเทศบาลตำบลพลา ประจำปีงบประมาณ พ.ศ. ๒๕๕๙ เพื่อนำผลการสำรวจมาพิจารณาแก้ไขปัญหาที่เกิดขึ้นให้แก่ชุมชน ผลการสำรวจพบว่าประชาชนในเขตเทศบาลนั้น ไม่ผ่านเกณฑ์การสำรวจ ได้แก่ ประชาชนไม่ได้รับการตรวจสุขภาพประจำปี จากผลการสำรวจดังกล่าว ถือว่าเป็นปัญหาเร่งด่วนที่จะต้องแก้ไข โดยการส่งเสริม สนับสนุนให้ประชาชนสนใจในสุขภาพมากขึ้น โดยการจัดโครงการ/กิจกรรมต่างๆ ให้เห็นถึงผลดีของการรักษาสุขภาพ

๙.๒ สรุปผลการสำรวจข้อมูล ประจำปี ๒๕๖๑

ตามที่พัฒนาชุมชนตำบลพลา ได้ดำเนินการสำรวจข้อมูล ประจำปี ๒๕๖๑ ในเขตเทศบาลตำบลพลา เพื่อนำผลการสำรวจมาพิจารณาแก้ไขปัญหาที่เกิดขึ้นให้แก่ชุมชน ผลการสำรวจสามารถสรุปได้ดังนี้

➤ ตัวชี้วัดสภาพปัญหาของหมู่บ้าน

๑) ด้านความเข้มแข็งของชุมชน

- การได้รับความคุ้มครองทางสังคม
- การเรียนรู้โดยชุมชน
- การเข้าถึงแหล่งเงินทุนของประชาชน
- ปัญหายาเสพติด

๒) ด้านทรัพยากรธรรมชาติและสิ่งแวดล้อม

- คุณภาพน้ำ

๓) ด้านสุขภาพและอนามัย

- การกีฬา

๙.๓ การแก้ไขปัญหา

๑) สร้างความเข้มแข็งให้กับชุมชน โดยร่วมมือกับทุกภาคส่วน ไม่ว่าจะเป็น อำเภอ ตำรวจ โรงพยาบาล สาธารณสุข ผู้นำชุมชน ร่วมทำกิจกรรมต่างๆ กับชุมชน ให้ประชาชนเกิดความไว้วางใจและได้รับความคุ้มครองทางสังคม มีความเป็นกลาง รับทราบปัญหาและเร่งแก้ไข

๒) อำนวยความสะดวก ประสานงาน ให้ประชาชนมีโอกาสเข้าถึงแหล่งเงินทุน

๓) ร่วมมือกับอำเภอ เกษตรอำเภอ ส่งเสริมให้ประชาชนมีความรู้ในการทำการเกษตร

๔) ร่วมมือกับสาธารณสุข โรงพยาบาล โรงเรียน ส่งเสริม รณรงค์ ป้องกัน สุขภาพและอนามัยของประชาชน ส่งเสริม จัดกิจกรรมการแข่งขันกีฬาในชุมชน

๕) ส่งเสริม สนับสนุน เปิดโอกาสให้เด็กได้รับการศึกษา จัดกิจกรรมให้ความรู้ต่างๆ

ส่วนที่ ๒ ยุทธศาสตร์องค์กรปกครองส่วนท้องถิ่น

๑. ความสัมพันธ์ระหว่างแผนพัฒนาระดับมหภาค

๑.๑ ยุทธศาสตร์ชาติ ๒๐ ปี (พ.ศ. ๒๕๖๑ - ๒๕๘๐)

เพื่อให้บรรลุวิสัยทัศน์ “ประเทศมีความมั่นคง มั่งคั่ง ยั่งยืน เป็นประเทศพัฒนาแล้วด้วยการพัฒนาตามปรัชญาของเศรษฐกิจพอเพียง”

โดยมีเป้าหมายการพัฒนาประเทศ คือ “ประเทศชาติมั่นคง ประชาชนมีความสุข เศรษฐกิจพัฒนาอย่างต่อเนื่อง สังคมเป็นธรรม ฐานทรัพยากรธรรมชาติยั่งยืน” โดยยกระดับศักยภาพของประเทศในหลากหลายมิติ พัฒนาค้นในทุกมิติและในทุกช่วงวัยให้เป็นคนดี เก่ง และมีคุณภาพ สร้างโอกาสและความเสมอภาคทางสังคม สร้างการเติบโตบนคุณภาพชีวิตที่เป็นมิตรกับสิ่งแวดล้อม และมีภาครัฐของประชาชนเพื่อประชาชนและประโยชน์ส่วนรวม

เพื่อให้ประเทศไทยสามารถยกระดับการพัฒนาให้บรรลุตามวิสัยทัศน์ และเป้าหมายการพัฒนาประเทศข้างต้น จึงได้กำหนดยุทธศาสตร์การพัฒนาประเทศยุทธศาสตร์ ๖ ด้าน โดยแต่ละยุทธศาสตร์มีเป้าหมายและประเด็นการพัฒนา ดังนี้

ยุทธศาสตร์ที่ ๑. ยุทธศาสตร์ด้านความมั่นคง

ยุทธศาสตร์ชาติด้านความมั่นคงมีเป้าหมายสำคัญในภาพรวมระยะ ๒๐ ปีที่เป็นรูปธรรมชัดเจน คือ “ประเทศชาติมั่นคง ประชาชนมีความสุข” โดยเร่งเสริมสร้างความเข้มแข็งและความรักความสามัคคีปรองดองของคนในชาติ ตลอดจนการปลูกจิตสำนึกด้านความมั่นคงให้เกิดขึ้นในประชาชนทุกระดับ มุ่งเน้นการบูรณาการข้อมูลข่าวสารด้านความมั่นคง กลไกในการป้องกันและแก้ไขปัญหาความมั่นคงให้มีเอกภาพ มีประสิทธิภาพ และมีการบูรณาการการดำเนินงานอย่างแท้จริง โดยมีเป้าหมายและประเด็นยุทธศาสตร์ด้านความมั่นคง ได้แก่

เป้าหมาย

๑. ประชาชนอยู่ดี กินดี และมีความสุข
๒. บ้านเมืองมีความมั่นคงในทุกมิติและทุกระดับ
๓. กองทัพ หน่วยงานด้านความมั่นคง ภาครัฐ ภาคเอกชน และภาคประชาชน มีความพร้อมในการป้องกันและแก้ไขปัญหาความมั่นคง
๔. ประเทศไทยมีบทบาทด้านความมั่นคงเป็นที่ชื่นชมและได้รับการยอมรับโดยประชาคมระหว่างประเทศ

๕. การบริหารจัดการความมั่นคงมีผลสำเร็จที่เป็นรูปธรรมอย่างมีประสิทธิภาพ

ประเด็นยุทธศาสตร์

๑. การรักษาความสงบภายในประเทศ
 - ๑.๑ การพัฒนาและเสริมสร้างคนในทุกภาคส่วนให้มีความเข้มแข็ง มีความพร้อมตระหนักในเรื่องความมั่นคง และมีส่วนร่วมในการแก้ไขปัญหา
 - ๑.๒ การพัฒนาและเสริมสร้างความจงรักภักดีต่อสถาบันหลักของชาติ
 - ๑.๓ การพัฒนาและเสริมสร้างการเมืองในระบอบประชาธิปไตยอันมีพระมหากษัตริย์ทรงเป็นประมุขที่มีเสถียรภาพและมีธรรมาภิบาล เห็นแก่ประโยชน์ของประเทศชาติมากกว่าประโยชน์ส่วนตน
 - ๑.๔ การพัฒนาและเสริมสร้างกลไกที่สามารถป้องกันและขจัดสาเหตุของประเด็นปัญหาความมั่นคงที่สำคัญ
๒. การป้องกันและแก้ไขปัญหาที่มีผลกระทบต่อความมั่นคง
 - ๒.๑ การแก้ไขปัญหาความมั่นคงในปัจจุบัน

- ๒.๒ การติดตาม เฝ้าระวัง ป้องกัน และแก้ไขปัญหาที่อาจอุบัติขึ้นใหม่
 ๒.๓ การสร้างความปลอดภัยและความสันติสุขอย่างถาวรในพื้นที่จังหวัดชายแดนภาคใต้
 ๒.๔ การรักษาความมั่นคงและผลประโยชน์ทางทรัพยากรธรรมชาติและสิ่งแวดล้อม
 ทั้งทางบกและทางทะเล

๓. การพัฒนาศักยภาพของประเทศให้พร้อมเผชิญภัยคุกคามที่กระทบต่อความมั่นคงของชาติ

๓.๑ การพัฒนาระบบงานข่าวกรองแห่งชาติแบบบูรณาการอย่างมีประสิทธิภาพ

๓.๒ การพัฒนาและฝึกพลกำลังอำนาจแห่งชาติ กองทัพและหน่วยงานความมั่นคงรวมทั้ง
 ภาครัฐและภาคประชาชน ให้พร้อมป้องกันและรักษาอธิปไตยของประเทศ และเผชิญกับภัยคุกคามได้ทุกมิติ
 ทุกรูปแบบและทุกระดับ

๓.๓ การพัฒนาระบบเตรียมพร้อมแห่งชาติและการบริหารจัดการภัยคุกคามให้มี
 ประสิทธิภาพ

๔. การบูรณาการความร่วมมือด้านความมั่นคงกับอาเซียนและนานาชาติ รวมถึงองค์กรภาครัฐ
 และที่มิใช่ภาครัฐ

๔.๑ การเสริมสร้างและรักษาดุลยภาพสภาวะแวดล้อมระหว่างประเทศ

๔.๒ การเสริมสร้างและดำรงไว้ซึ่งสันติภาพและความมั่นคงของภูมิภาค

๔.๓ การร่วมมือทางการพัฒนากับประเทศเพื่อนบ้าน ภูมิภาค โลก รวมถึงองค์กร
 ภาครัฐและที่มิใช่ภาครัฐ

๕. การพัฒนากลไกการบริหารจัดการความมั่นคงแบบองค์รวม

๕.๑ การพัฒนากลไกให้พร้อมสำหรับการติดตาม เฝ้าระวัง แจ้งเตือน ป้องกันและ
 แก้ไขปัญหาความมั่นคงแบบองค์รวมอย่างเป็นรูปธรรม

๕.๒ การบริหารจัดการความมั่นคงให้เอื้ออำนวยต่อการพัฒนาประเทศในมิติอื่น ๆ

๕.๓ การพัฒนากลไกและองค์กรขับเคลื่อนยุทธศาสตร์ชาติด้านความมั่นคง

ยุทธศาสตร์ที่ ๒. ยุทธศาสตร์ด้านการสร้างความสามารถในการแข่งขัน

มีเป้าหมายการพัฒนาที่มุ่งเน้นการยกระดับศักยภาพของประเทศในหลากหลายมิติ บนพื้นฐาน
 แนวคิด ๓ ประการ ได้แก่ (๑) “ต่อยอดอดีต” โดยมองกลับไปที่รากเหง้าทางเศรษฐกิจ อัตลักษณ์ วัฒนธรรม
 ประเพณี วิถีชีวิตและจุดเด่นทางทรัพยากรธรรมชาติที่หลากหลาย รวมทั้งความได้เปรียบเชิงเปรียบเทียบของ
 ประเทศในด้านอื่น ๆ นำมาประยุกต์ผสมผสานกับเทคโนโลยีและนวัตกรรม เพื่อให้สอดคล้องกับบริบทของ
 เศรษฐกิจและสังคมโลกสมัยใหม่ (๒) “ปรับปัจจุบัน” เพื่อปูทางสู่ออนาคต ผ่านการพัฒนาโครงสร้างพื้นฐานของ
 ประเทศ ในมิติต่าง ๆ ทั้งโครงข่ายระบบคมนาคมและขนส่ง โครงสร้างพื้นฐานวิทยาศาสตร์เทคโนโลยี และ
 ดิจิทัล และการปรับสภาพแวดล้อมให้เอื้อต่อการพัฒนาอุตสาหกรรมและบริการอนาคต และ (๓) “สร้างคุณค่า
 ใหม่ในอนาคต” ด้วยการเพิ่มศักยภาพของผู้ประกอบการ พัฒนาคนรุ่นใหม่รวมถึงปรับรูปแบบธุรกิจ เพื่อ
 ตอบสนองต่อความต้องการของตลาด ผสมผสานกับยุทธศาสตร์ที่รองรับอนาคต บนพื้นฐานของการต่อยอดอดีต
 และปรับปัจจุบัน

เป้าหมาย

๑. ประเทศไทยเป็นประเทศที่พัฒนาแล้ว เศรษฐกิจเติบโตอย่างมีเสถียรภาพและยั่งยืน

๒. ประเทศไทยมีขีดความสามารถในการแข่งขันสูงขึ้น

ประเด็นยุทธศาสตร์

๑. การเกษตรสร้างมูลค่า

๑.๑ เกษตรอัตลักษณ์พื้นถิ่น ส่งเสริมการนำอัตลักษณ์พื้นถิ่นและภูมิปัญญาท้องถิ่นของไทยมาเป็นผลิตภัณฑ์การเกษตร

๑.๒ เกษตรปลอดภัย สร้างความตระหนักแก่ผู้ผลิตและผู้บริโภคทั่วโลกในเรื่องความสำคัญของมาตรฐานระบบการจัดการความปลอดภัยของอาหาร

๑.๓ เกษตรชีวภาพ ส่งเสริมการใช้ประโยชน์จากความหลากหลายทางชีวภาพของประเทศในการสร้างมูลค่าเพิ่มของภาคการผลิต

๑.๔ เกษตรแปรรูป ปรับใช้เทคโนโลยีและนวัตกรรมที่ทันสมัยอยู่ตลอดเวลา

๑.๕ เกษตรอัจฉริยะ นำเทคโนโลยีและนวัตกรรมมาประยุกต์ใช้ในการพัฒนาเป็นฟาร์มอัจฉริยะ

๒. อุตสาหกรรมและบริการแห่งอนาคต

๒.๑ อุตสาหกรรมชีวภาพ สร้างประโยชน์จากความหลากหลายทางชีวภาพเพื่อต่อยอดจากภาคเกษตรไทยและมุ่งสู่อุตสาหกรรมบนฐานชีวภาพที่เป็นมิตรกับสิ่งแวดล้อม รวมถึงพลังงาน ชีวมวล

๒.๒ อุตสาหกรรมและบริการการแพทย์ครบวงจร อาศัยความเชี่ยวชาญด้านบริการการแพทย์ของไทยเพื่อสร้างอุตสาหกรรมที่เกี่ยวข้องในประเทศ

๒.๓ อุตสาหกรรมและบริการดิจิทัล ข้อมูล และปัญญาประดิษฐ์ ใช้เทคโนโลยี ดิจิทัล ข้อมูลและปัญญาประดิษฐ์ในการเพิ่มศักยภาพและความสามารถในการแข่งขัน

๒.๔ อุตสาหกรรมและบริการขนส่งและโลจิสติกส์ ใช้ตำแหน่งที่ตั้งทางภูมิศาสตร์ของประเทศไทยในการส่งเสริมการคมนาคมขนส่ง และโลจิสติกส์

๒.๕ พัฒนาอุตสาหกรรมความมั่นคงของประเทศไทยให้มีศักยภาพ เพื่อลดการพึ่งพาจากต่างประเทศ และพัฒนาต่อยอดเป็นอุตสาหกรรมส่งออก

๓. สร้างความหลากหลายด้านการท่องเที่ยว

๓.๑ ท่องเที่ยวเชิงสร้างสรรค์และวัฒนธรรม ส่งเสริมธุรกิจการท่องเที่ยวเชิงสร้างสรรค์และวัฒนธรรม ผ่านการสร้างและพัฒนาสินค้าและบริการด้วยภูมิปัญญาท้องถิ่น ความคิดสร้างสรรค์ และทุนทางวัฒนธรรม

๓.๒ ท่องเที่ยวเชิงธุรกิจ สร้างแรงดึงดูดและสิ่งจูงใจให้ไทยเป็นจุดหมายปลายทางของการท่องเที่ยวเชิงธุรกิจ โดยส่งเสริมการเป็นศูนย์กลางการจัดประชุมและนิทรรศการนานาชาติของโลก

๓.๓ ท่องเที่ยวเชิงสุขภาพ ความงาม และแพทย์แผนไทย ผสาน “ศาสตร์” และความชำนาญของการดูแลรักษาด้วยภูมิปัญญาไทย กับ “ศิลป์” และความละเอียดอ่อนในการให้บริการแบบไทย

๓.๔ ท่องเที่ยวสำราญทางน้ำ ส่งเสริมให้ไทยเป็นศูนย์กลางการท่องเที่ยวเชิงสำราญทางทะเลและชายฝั่ง

๓.๕ ท่องเที่ยวเชื่อมโยงภูมิภาค ใช้ประโยชน์จากที่ตั้งทางภูมิศาสตร์ในการเชื่อมโยงการท่องเที่ยวกับต่างประเทศ เพื่อขยายการท่องเที่ยวของไทยและภูมิภาคไปพร้อมกัน

๔. โครงสร้างพื้นฐาน เชื่อมไทย เชื่อมโลก

๔.๑ เชื่อมโยงโครงข่ายคมนาคมไร้รอยต่อ เชื่อมโยงโครงข่ายคมนาคมระดับภูมิภาคจากเอเชียตะวันออกเฉียงใต้ถึงเอเชียได้อย่างไร้รอยต่อ

๔.๒ สร้างและพัฒนาเขตเศรษฐกิจพิเศษ ให้เป็นเครื่องมือในการพัฒนาเศรษฐกิจและกระจายความเจริญสู่ภูมิภาค

๔.๓ เพิ่มพื้นที่และเมืองเศรษฐกิจ สร้างศูนย์กลางเศรษฐกิจและนวัตกรรมแห่งใหม่ในส่วนภูมิภาคคู่ขนานกับการเติบโตของกรุงเทพฯ และปริมณฑล

๔.๔ พัฒนาโครงสร้างพื้นฐานเทคโนโลยีสมัยใหม่ สนับสนุนให้เกิดระบบนิเวศในการร่วมสร้างงานวิจัยและนวัตกรรมจากภาคเอกชน มหาวิทยาลัย และหน่วยงานวิจัยหรือมหาวิทยาลัยชั้นนำของโลก

๔.๕ รักษาและเสริมสร้างเสถียรภาพทางเศรษฐกิจมหภาค ดำเนินกรอบนโยบายการเงินและการคลังที่ยืดหยุ่นที่พร้อมรองรับความผันผวนทางเศรษฐกิจจากปัจจัยภายในและภายนอก

๕. พัฒนาเศรษฐกิจบนพื้นฐานผู้ประกอบการยุคใหม่

๕.๑ สร้างผู้ประกอบการอัจฉริยะ สร้างและพัฒนาผู้ประกอบการที่มีความสามารถในการสร้างและใช้เทคโนโลยีและนวัตกรรมตลอดกระบวนการการผลิตและบริการ การจัดการ และการตลาด

๕.๒ สร้างโอกาสเข้าถึงบริการทางการเงิน ส่งเสริมการเข้าถึงบริการทางการเงินของผู้ประกอบการ

๕.๓ สร้างโอกาสเข้าถึงตลาด สนับสนุนและสร้างโอกาสให้ผู้ประกอบการสามารถเข้าสู่ตลาดทั้งในและต่างประเทศตามระดับศักยภาพการประกอบการ

๕.๔ สร้างโอกาสเข้าถึงข้อมูล อนาคตของโลกไร้พรมแดน คือการแข่งขันบนฐานข้อมูล

๕.๕ ปรับบทบาทและโอกาสการเข้าถึงบริการภาครัฐ ในการพัฒนาและบูรณาการกลไกภาครัฐเพื่อเพิ่มประสิทธิภาพในการส่งเสริมและพัฒนาผู้ประกอบการให้สามารถแข่งขันได้อย่างยั่งยืน

ยุทธศาสตร์ที่ ๓. ยุทธศาสตร์ด้านการพัฒนาและส่งเสริมศักยภาพทรัพยากรมนุษย์

เพื่อให้ทรัพยากรมนุษย์ในทุกมิติและในทุกช่วงวัยสามารถได้รับการพัฒนาและยกระดับได้เต็มศักยภาพและเหมาะสม ยุทธศาสตร์ชาติด้านการพัฒนาและเสริมสร้างศักยภาพทรัพยากรมนุษย์จึงได้กำหนดประเด็นยุทธศาสตร์ที่เน้นทั้งการแก้ไขปัญหาการพัฒนาทรัพยากรมนุษย์ในปัจจุบันและการเสริมสร้างและยกระดับการพัฒนา ที่ให้ความสำคัญที่ครอบคลุมทั้งในส่วนของการพัฒนาทุนมนุษย์ และปัจจัยและสภาพแวดล้อมที่เกี่ยวข้อง

เป้าหมาย

๑. คนไทยเป็นคนดี คนเก่ง มีคุณภาพ พร้อมสำหรับวิถีชีวิตในศตวรรษที่ ๒๑

๒. สังคมไทยมีสภาพแวดล้อมที่เอื้อและสนับสนุนต่อการพัฒนาคนตลอดช่วงชีวิต

ประเด็นยุทธศาสตร์

๑. การปรับเปลี่ยนค่านิยมและวัฒนธรรม

๑.๑ การปลูกฝังค่านิยมและวัฒนธรรมผ่านการเลี้ยงดูในครอบครัว โดยส่งเสริมให้ครอบครัวมีความอบอุ่น ดำเนินชีวิตโดยยึดมั่นในคุณธรรม จริยธรรม มัธยัสถ์ อดออม ซื่อสัตย์ และแนวปรัชญาของเศรษฐกิจพอเพียง

๑.๒ การบูรณาการเรื่องความซื่อสัตย์ วินัย คุณธรรม จริยธรรม ในการจัดการเรียนการสอนในสถานศึกษา

๑.๓ การสร้างความเข้มแข็งในสถาบันทางศาสนา เพื่อเผยแผ่หลักคำสอนที่ดั่งามให้แก่ประชาชนที่สอดคล้องกับการดำเนินชีวิตที่เข้าใจง่าย และสามารถนำไปปฏิบัติได้จริง

๑.๔ การปลูกฝังค่านิยมและวัฒนธรรมโดยใช้ชุมชนเป็นฐาน โดยการพัฒนาผู้นำชุมชนให้เป็นต้นแบบของการมีคุณธรรมจริยธรรม การสร้างความเข้มแข็งให้ชุมชน

๑.๕ การสร้างค่านิยมและวัฒนธรรมที่พึงประสงค์จากภาคธุรกิจ

๑.๖ การใช้สื่อและสื่อสารมวลชนในการปลูกฝังค่านิยมและวัฒนธรรมของคนในสังคม โดยส่งเสริมให้สื่อและสื่อสารมวลชนปฏิบัติตามจรรยาบรรณสื่ออย่างเคร่งครัด

๑.๗ การส่งเสริมให้คนไทยมีจิตสาธารณะและมีความรับผิดชอบต่อส่วนรวม

๒. การพัฒนาศักยภาพคนตลอดช่วงชีวิต

๒.๑ ช่วงการตั้งครรภ์/ปฐมวัย เน้นการเตรียมความพร้อมให้แก่พ่อแม่ก่อนการตั้งครรภ์ ส่งเสริมอนามัยแม่และเด็กตั้งแต่เริ่มตั้งครรภ์

๒.๒ ช่วงวัยเรียน/วัยรุ่น ปลูกฝังความเป็นคนดี มีวินัย พัฒนาทักษะความสามารถการเรียนรู้ ทักษะด้านการคิดวิเคราะห์ สังเคราะห์

๒.๓ ช่วงวัยแรงงาน ยกกระดับศักยภาพ ทักษะ และสมรรถนะแรงงานอย่างต่อเนื่อง สอดคล้องกับความสามารถเฉพาะบุคคล และความต้องการของตลาดแรงงาน

๒.๔ ช่วงวัยผู้สูงอายุ ส่งเสริมให้ผู้สูงอายุเป็นพลังในการขับเคลื่อนประเทศ ส่งเสริมให้มีการทำงานหลังเกษียณ ผ่านการเสริมทักษะการดำรงชีวิต

๓. ปฏิรูปกระบวนการเรียนรู้ที่ตอบสนองต่อการเปลี่ยนแปลงในศตวรรษที่ ๒๑

๓.๑ การปรับเปลี่ยนระบบการเรียนรู้ให้เอื้อต่อการพัฒนาทักษะสำหรับศตวรรษที่ ๒๑ โดยออกแบบกระบวนการเรียนรู้ในทุกระดับชั้นอย่างเป็นระบบ ตั้งแต่ระดับปฐมวัยจนถึงอุดมศึกษา

๓.๒ การเปลี่ยนโฉมบทบาท ‘ครู’ ให้เป็นครูยุคใหม่ โดยปรับบทบาทจาก ‘ครูสอน’ เป็น ‘โค้ช’ หรือ ‘ผู้อำนวยการการเรียนรู้’ ทำหน้าที่กระตุ้น สร้างแรงบันดาลใจ

๓.๓ การเพิ่มประสิทธิภาพระบบบริหารจัดการศึกษาในทุกระดับ ทุกประเภทจัดให้มีมาตรฐานขั้นต่ำของโรงเรียนในทุกระดับ

๓.๔ การพัฒนาระบบการเรียนรู้ตลอดชีวิต โดยเน้นการจัดระบบการศึกษาและระบบฝึกอบรมบนฐานสมรรถนะที่มีคุณภาพสูงและยืดหยุ่น

๓.๕ การสร้างความตื่นตัวให้คนไทยตระหนักถึงบทบาท ความรับผิดชอบ และการวางตำแหน่งของประเทศไทยในภูมิภาคเอเชียอาคเนย์และประชาคมโลก บนพื้นฐานของความเข้าใจลุ่มลึกในประวัติศาสตร์ ประเพณี วัฒนธรรมของไทย

๓.๖ การวางพื้นฐานระบบรองรับการเรียนรู้โดยใช้ดิจิทัลแพลตฟอร์ม โดยเน้นการพัฒนาทักษะดิจิทัล ทักษะการคัดกรองความรู้ องค์ความรู้ การใช้เทคโนโลยีผสมผสานกับคุณค่าของครูไปพร้อมกัน

๓.๗ การสร้างระบบการศึกษาเพื่อเป็นเลิศทางวิชาการระดับนานาชาติ โดยเน้นการเสริมสร้างและพัฒนาศักยภาพสถาบันการศึกษาที่มีความเชี่ยวชาญและมีความโดดเด่นเฉพาะสาขาระดับนานาชาติ

๔. การตระหนักถึงพหุปัญญาของมนุษย์ที่หลากหลาย

๔.๑ การพัฒนาและส่งเสริมพหุปัญญาผ่านครอบครัว ระบบสถานศึกษา สภาพแวดล้อม รวมทั้งสื่อ ตั้งแต่ระดับปฐมวัย เพื่อสร้างเด็กและเยาวชนไทยมีการพัฒนาที่สมดุลมีทางเลือกในการใช้ศักยภาพ พหุปัญญาในการดำรงชีวิต

๔.๒ การสร้างเส้นทางอาชีพ สภาพแวดล้อมการทำงาน และระบบสนับสนุนที่เหมาะสมสำหรับผู้มีความสามารถพิเศษผ่านกลไกต่าง ๆ โดยจัดให้มีโครงสร้างพื้นฐาน เครื่องมือการทำงานที่เหมาะสม

๔.๓ การดึงดูดกลุ่มผู้เชี่ยวชาญต่างชาติและคนไทยที่มีความสามารถในต่างประเทศให้มาสร้างและพัฒนาเทคโนโลยีและนวัตกรรมให้กับประเทศ ทั้งในรูปแบบการทำงานชั่วคราวและถาวร ตามความเหมาะสมของเป้าหมายการพัฒนาประเทศ

๕. การเสริมสร้างให้คนไทยมีสุขภาวะที่ดี

๕.๑ การสร้างความรอบรู้ด้านสุขภาวะ โดยพัฒนาองค์ความรู้และการสื่อสารด้านสุขภาวะที่ถูกต้องและเชื่อถือได้ให้แก่ประชาชน

๕.๒ การป้องกันและควบคุมปัจจัยเสี่ยงที่คุกคามสุขภาวะ โดยผลักดันการสร้างเสริมสุขภาวะในทุกนโยบายที่ให้หน่วยงานทุกภาคส่วนมีส่วนร่วมในการรับผิดชอบต่อสุขภาพของประชาชนเพื่อลดภัยคุกคามที่เป็นอุปสรรคต่อการพัฒนาสุขภาวะคนไทย

๕.๓ การสร้างสภาพแวดล้อมที่เอื้อต่อการมีสุขภาวะที่ดี โดยส่งเสริมให้มีการจัดสภาพแวดล้อมทางกายภาพที่เป็นมิตรต่อสุขภาพและเอื้อต่อการมีกิจกรรมสำหรับยกระดับสุขภาวะของสังคม

๕.๔ การพัฒนาระบบบริการสุขภาพที่ทันสมัยสนับสนุนการสร้างสุขภาวะที่ดีโดยนำเทคโนโลยีและนวัตกรรมสมัยใหม่มาใช้ในการสร้างความเป็นเลิศทางด้านบริการทางการแพทย์และสุขภาพแบบครบวงจรและทันสมัย

๕.๕ การส่งเสริมให้ชุมชนเป็นฐานในการสร้างสุขภาวะที่ดีในทุกพื้นที่ โดยให้ชุมชนเป็นแหล่งบ่มเพาะจิตสำนึกการมีสุขภาพดีของประชาชน

๖. การสร้างสภาพแวดล้อมที่เอื้อต่อการพัฒนาและเสริมสร้างศักยภาพทรัพยากรมนุษย์

๖.๑ การสร้างความอยู่ดีมีสุขของครอบครัวไทย โดยส่งเสริมการเกิดอย่างมีคุณภาพ มีพัฒนาการสมวัย พัฒนาทักษะชีวิตและการเรียนรู้ การทำงานและการดำรงชีวิตอย่างมีคุณภาพของประชากรแต่ละช่วงวัย

๖.๒ การส่งเสริมบทบาทการมีส่วนร่วมของภาครัฐ ภาคเอกชน องค์กรปกครองส่วนท้องถิ่น ครอบครัวและชุมชนในการพัฒนาทรัพยากรมนุษย์ เข้ามามีส่วนร่วมในการสร้างบรรทัดฐานที่ดีในสังคม

๖.๓ การปลูกฝังและพัฒนาทักษะนอกห้องเรียน โดยเน้นให้พ่อแม่มีวัฒนธรรมที่ปลูกฝังให้ลูกเพิ่มพูนทักษะการเรียนรู้ชีวิต ดนตรี กีฬา ศิลปะ รวมทั้งส่งเสริมให้ทุกภาคส่วน

๖.๔ การพัฒนาระบบฐานข้อมูลเพื่อการพัฒนาทรัพยากรมนุษย์ ที่มีความเชื่อมโยงและบูรณาการข้อมูลด้านการพัฒนาทรัพยากรมนุษย์ระหว่างกระทรวง

๗. การเสริมสร้างศักยภาพการกีฬาในการสร้างคุณค่าทางสังคมและพัฒนาประเทศ

๗.๑ การส่งเสริมการออกกำลังกาย และกีฬาขั้นพื้นฐานให้กลายเป็นวิถีชีวิตโดยส่งเสริมให้เด็ก เยาวชน ประชาชนทั่วไป บุคคลกลุ่มพิเศษ และผู้ด้อยโอกาส

๗.๒ การส่งเสริมให้ประชาชนมีส่วนร่วมในกิจกรรมออกกำลังกาย กีฬาและนันทนาการ โดยเน้นการจัดกิจกรรมกีฬา สร้างโอกาสและสนับสนุนการมีส่วนร่วมในกิจกรรมกีฬาอย่างต่อเนื่อง

๗.๓ การส่งเสริมการกีฬาเพื่อพัฒนาสู่ระดับอาชีพ โดยมุ่งการสร้างและพัฒนานักกีฬาของชาติ การเฟ้นหานักกีฬาที่มีความสามารถ

๗.๔ การพัฒนาบุคลากรด้านการกีฬาและนันทนาการเพื่อรองรับการเติบโตของอุตสาหกรรมกีฬา โดยมุ่งสร้างและพัฒนาบุคลากรด้านการกีฬาและนันทนาการทั้งครูหรือผู้สอนกีฬาผู้ตัดสินกีฬานักวิทยาศาสตร์การกีฬา ผู้บริหารการกีฬา อาสาสมัครกีฬา ตลอดจนผู้ที่เกี่ยวข้องต่าง ๆ

ยุทธศาสตร์ที่ ๔. ยุทธศาสตร์ ด้านการสร้างโอกาสและความเสมอภาคทางสังคม

ได้กำหนดประเด็นยุทธศาสตร์ที่เน้นการตอบโจทยการสร้างความเป็นธรรมและลดความเหลื่อมล้ำทางเศรษฐกิจและสังคมของประเทศ เพื่อให้การเติบโตของประเทศเป็นการเติบโตที่ยั่งยืนโดยทุกคนได้รับประโยชน์อย่างทั่วถึงและเป็นธรรม การกำหนดให้ภาคการเกษตรและครัวเรือนเป็นกลุ่มเป้าหมายของการปรับโครงสร้างและพฤติกรรม และการกระจายศูนย์กลางความเจริญเพื่อให้เกิดการสร้างงานในพื้นที่ เพื่อพลิกฟื้นโครงสร้างทางสังคมควบคู่ไปกับการพัฒนาเศรษฐกิจ และช่วยลดความเสี่ยงต่อเสถียรภาพทางเศรษฐกิจและความมั่นคงของประเทศบนพื้นฐานหลักปรัชญาของเศรษฐกิจพอเพียง

เป้าหมาย

๑. สร้างความเป็นธรรม และลดความเหลื่อมล้ำในทุกมิติ
๒. กระจายศูนย์กลางความเจริญทางเศรษฐกิจและสังคม เพิ่มโอกาสให้ทุกภาคส่วนเข้ามาเป็นกำลังของการพัฒนาประเทศในทุกระดับ

๓. เพิ่มขีดความสามารถของชุมชนท้องถิ่นในการพัฒนา การพึ่งตนเองและการจัดการตนเอง เพื่อสร้างสังคมคุณภาพ

ประเด็นยุทธศาสตร์

๑. การลดความเหลื่อมล้ำ สร้างความเป็นธรรมในทุกมิติ

๑.๑ ปรับโครงสร้างเศรษฐกิจฐานราก พัฒนาการเกษตรให้เหมาะสมกับศักยภาพของเกษตรกร ฐานทรัพยากรและบริบทของพื้นที่และชุมชนท้องถิ่น

๑.๒ ปฏิรูประบบภาษีและการคุ้มครองผู้บริโภค โดยกำหนดมาตรการเพื่อสร้างความเสมอภาคที่สำคัญ การพัฒนาเทคโนโลยีเพื่อเพิ่มความเสมอภาคในการจัดเก็บภาษีและพัฒนาระบบข้อมูลการทำธุรกรรมทางการเงินของประชาชนและภาคธุรกิจ

๑.๓ กระจายการถือครองที่ดินและการเข้าถึงทรัพยากร โดยแก้ไขปัญหาคความขัดแย้งระหว่างเขตพื้นที่ป่าทับซ้อนพื้นที่ทำกินของประชาชน รับรองสิทธิชุมชนในการเข้าใช้ประโยชน์ที่ดิน กำหนดมาตรการเพื่อให้เกิดการใช้ประโยชน์ที่ดินที่มีกรรมสิทธิ์อย่างเป็นธรรม

๑.๔ เพิ่มผลิตภาพและคุ้มครองแรงงานไทย ให้เป็นแรงงานฝีมือที่มีคุณภาพและความริเริ่มสร้างสรรค์ มีความปลอดภัยในการทำงาน โดยส่งเสริมการปรับทัศนคติของนายจ้างให้มองลูกจ้างว่าสามารถเพิ่มมูลค่าและคุณค่าให้กับธุรกิจได้

๑.๕ สร้างหลักประกันทางสังคมที่ครอบคลุมและเหมาะสมกับคนทุกช่วงวัยทุกเพศภาวะและทุกกลุ่ม เพื่อรองรับการเปลี่ยนแปลงอย่างรวดเร็วในบริบทของสังคมสูงวัย รวมทั้งสร้างสภาพแวดล้อมทางกายภาพและทางสังคมที่เอื้อต่อการดำรงชีวิตและการมีส่วนร่วมเป็นพลังในสังคมสำหรับคนทุกกลุ่ม

๑.๖ ลงทุนทางสังคมแบบมุ่งเป้าเพื่อช่วยเหลือกลุ่มคนยากจนและกลุ่มผู้ด้อยโอกาสโดยตรง โดยการจัดให้มีมาตรการพิเศษเพื่อให้สามารถระบุตัวกลุ่มเป้าหมายที่ต้องการความช่วยเหลือเป็นพิเศษ

๑.๗ สร้างความเป็นธรรมในการเข้าถึงบริการสาธารณสุข และการศึกษาโดยเฉพาะสำหรับผู้มีรายได้น้อยและกลุ่มผู้ด้อยโอกาส โดยในด้านบริการสาธารณสุข เน้นการกระจายทรัพยากรและเพิ่มบุคลากรทางการแพทย์ การพยาบาล ให้กระจายไปยังพื้นที่อำเภอ ตำบล

๑.๘ สร้างความเป็นธรรมในการเข้าถึงกระบวนการยุติธรรมอย่างทั่วถึงเน้นการสร้างหลักประกันในการเข้าถึงความยุติธรรมอย่างเท่าเทียมกัน

๒. การกระจายศูนย์กลางความเจริญทางเศรษฐกิจ สังคม และเทคโนโลยี

๒.๑ พัฒนาศูนย์กลางความเจริญทางเศรษฐกิจ สังคม และเทคโนโลยีในภูมิภาคโดยคำนึงถึงสัดส่วนจำนวนประชากรของจังหวัดบริวาร เพื่อให้สามารถดูแลการพัฒนาคุณภาพชีวิตประชากรได้อย่างทั่วถึงและมีคุณภาพ

๒.๒ กำหนดแผนพัฒนาเศรษฐกิจและสังคมของแต่ละกลุ่มจังหวัดในมิติต่าง ๆ โดยการมีส่วนร่วมของประชาชนในการกำหนดทิศทางการพัฒนาพื้นที่ของตนเอง

๒.๓ จัดระบบเมืองที่เอื้อต่อการสร้างชีวิตและสังคมที่มีคุณภาพและปลอดภัยให้สามารถตอบสนองต่อสังคมสูงวัยและแนวโน้มของการขยายตัวของเมืองในอนาคต โดยพัฒนาระบบผังเมืองของประเทศและผังเมืองระดับพื้นที่ พัฒนาเทคโนโลยีเพื่อการบริหารจัดการเมืองและการจัดสิ่งอำนวยความสะดวกให้เป็น เมืองอัจฉริยะ ปลอดภัย

๒.๔ ปรับโครงสร้างและแก้ไขกฎหมายระเบียบบริหารราชการแผ่นดิน เพื่อวางระบบและกลไกการบริหารงานในระดับภาค กลุ่มจังหวัด เพื่อรับผิดชอบการบริหารงานในระดับภาคกลุ่มจังหวัดที่เชื่อมโยงกัน

๒.๕ สนับสนุนการพัฒนาพื้นที่บนฐานข้อมูลความรู้ เทคโนโลยี และนวัตกรรมโดยการพัฒนาระบบฐานข้อมูลมิติต่าง ๆ ของพื้นที่ให้มีความถูกต้องแม่นยำ การเปิดเผยข้อมูลสำคัญที่จะเอื้อให้ประชาชนและภาคส่วนต่าง ๆ

๒.๖ การพัฒนากำลังแรงงานในพื้นที่ โดยการวางแผนกำลังคนที่สอดคล้องกับแผนการ
พัฒนาเศรษฐกิจและสังคมของกลุ่มจังหวัด และการพัฒนาทักษะอาชีพที่สอดคล้องกับบริบทของเมืองทั้งใน
ปัจจุบันและอนาคต

๓. การเสริมสร้างพลังทางสังคม

๓.๑ สร้างสังคมเข้มแข็งที่แบ่งปัน ไม่ทอดทิ้งกัน และมีคุณธรรม โดยสนับสนุนการ
รวมตัวและดึงพลังของภาคส่วนต่าง ๆ ให้มาเป็นกำลังของการพัฒนาเพื่อส่วนรวม

๓.๒ การรองรับสังคมสูงวัยอย่างมีคุณภาพ โดยเตรียมความพร้อมในทุกมิติ ทั้งมิติ
เศรษฐกิจ สังคม สุขภาพ และสภาพแวดล้อม

๓.๓ สนับสนุนความร่วมมือระหว่างภาครัฐ ภาคเอกชน ภาควิชาการ ภาคประชาสังคม
และภาคประชาชน เพื่อสนับสนุนการทำงานของภาคส่วนต่าง ๆ สนับสนุนการจัดตั้งองค์กรภาคประชาสังคม
และองค์กรชุมชนในรูปแบบนิติบุคคลเพื่อดำเนินกิจกรรมสร้างสรรค์ประโยชน์สาธารณะต่าง ๆ

๓.๔ ส่งเสริมความเสมอภาคทางเพศและบทบาทของสตรีในการสร้างสรรค์สังคมโดย
ปรับเปลี่ยนทัศนคติและบทบาทเพศ เสริมสร้างความรู้ความเข้าใจและการยอมรับของสังคมต่อเรื่องเพศสภาพ
และความเสมอภาคทางเพศ

๓.๕ สนับสนุนการพัฒนาบนฐานทุนทางสังคมและวัฒนธรรม ภายใต้บริบทของสังคม
ที่มีความหลากหลายมากขึ้นทั้งทางชาติพันธุ์ ศาสนา และวิถีชีวิตทางวัฒนธรรมโดยไม่เลือกปฏิบัติส่งเสริมความ
ตระหนักในสิทธิมนุษยชน

๓.๖ สนับสนุนการพัฒนาเทคโนโลยีสารสนเทศและสื่อสร้างสรรค์ เพื่อรองรับสังคม
ยุคดิจิทัล พัฒนาระบบโครงสร้างเครือข่ายด้านข้อมูลเพื่อให้ประชาชนสามารถเข้าถึงข้อมูลข่าวสารที่ถูกต้อง
ทันสมัยได้อย่างรวดเร็ว ส่งเสริมเสรีภาพของสื่อสาธารณะ

๔. การเพิ่มขีดความสามารถของชุมชนท้องถิ่นในการพัฒนา การพึ่งตนเองและการจัดการ
ตนเอง

๔.๑ ส่งเสริมการปรับพฤติกรรมในระดับครัวเรือน ให้มีขีดความสามารถในการจัดการ
วางแผนชีวิต สุขภาพ ครอบครัว การเงินและอาชีพ โดยใช้ข้อมูลความรู้ และการยกระดับ

๔.๒ เสริมสร้างศักยภาพของชุมชนในการพึ่งตนเองและการพึ่งพากันเอง โดยสนับสนุน
การรวมกลุ่มของสมาชิกในชุมชนเพื่อสร้างความเข้มแข็งของชุมชนการเรียนรู้ของครัวเรือน ทั้งในกลุ่มครัวเรือน
ภาคเกษตรและอาชีพอื่น ๆ

๔.๓ สร้างการมีส่วนร่วมของภาคส่วนต่าง ๆ เพื่อสร้างประชาธิปไตยชุมชนโดย
สนับสนุนให้ประชาชนสามารถรวมกลุ่มและมีเวทีกลางเพื่อสร้างกระบวนการเรียนรู้ร่วมกัน

๔.๔ สร้างภูมิคุ้มกันทางปัญญาให้กับชุมชน โดยการสร้างการเรียนรู้ของชุมชนให้
สามารถก้าวทันการเปลี่ยนแปลงของโลก การพัฒนาเทคโนโลยีและส่งเสริมโอกาสการเข้าถึงข้อมูลข่าวสารและ
องค์ความรู้ของชุมชน

ยุทธศาสตร์ที่ ๕. ยุทธศาสตร์ ด้านการสร้างการเติบโตบนคุณภาพชีวิตที่เป็นมิตรต่อสิ่งแวดล้อม

การพัฒนายุทธศาสตร์ชาติด้านการสร้างการเติบโตบนคุณภาพชีวิตที่เป็นมิตรต่อสิ่งแวดล้อม
ถูกดำเนินการบนพื้นฐานความเชื่อในการเติบโตร่วมกันไม่ว่าจะเป็นทางเศรษฐกิจ สิ่งแวดล้อม และคุณภาพชีวิต
โดยให้ความสำคัญกับการสร้างสมดุล ทั้ง ๓ ด้าน ไม่ให้มากหรือน้อยจนเกินไป อันจะนำไปสู่ความยั่งยืนเพื่อคน
รุ่นต่อไปอย่างแท้จริง สอดคล้องกับแนวคิดหลักของแผน คือ เติบโต สมดุล ยั่งยืน ซึ่งเป็นหัวใจของยุทธศาสตร์ชาติ
ด้านนี้

เป้าหมาย

๑. อนุรักษ์และรักษาทรัพยากรธรรมชาติ สิ่งแวดล้อม และวัฒนธรรม ให้คนรุ่นต่อไปได้ใช้อย่างยั่งยืน มีสมดุล
๒. พัฒนาและสร้างใหม่ฐานทรัพยากรธรรมชาติและสิ่งแวดล้อม เพื่อลดผลกระทบทางลบจากการพัฒนาสังคมเศรษฐกิจของประเทศ
- ๓ ใช้ประโยชน์และสร้างการเติบโต บนฐานทรัพยากรธรรมชาติและสิ่งแวดล้อมให้สมดุลภายในขีดความสามารถของระบบนิเวศ
- ๔ ยกกระตือรือร้นเพื่อกำหนดอนาคตประเทศด้านทรัพยากรธรรมชาติและสิ่งแวดล้อมและวัฒนธรรม บนหลักของการมีส่วนร่วม และธรรมาภิบาล

ประเด็นยุทธศาสตร์

๑. สร้างการเติบโตอย่างยั่งยืนบนสังคมเศรษฐกิจสีเขียว
 - ๑.๑ เพิ่มมูลค่าของเศรษฐกิจฐานชีวภาพให้สอดคล้องกับยุทธศาสตร์ด้านการสร้างความสามารถในการแข่งขัน โดยส่งเสริมและสร้างเศรษฐกิจฐานชีวภาพอุบัติใหม่ และส่งเสริมการท่องเที่ยวเชิงอนุรักษ์ที่มีคุณภาพ
 - ๑.๒ อนุรักษ์และฟื้นฟูความหลากหลายทางชีวภาพในและนอกถิ่นกำเนิดโดยเฉพาะสัตว์ป่าและพันธุ์พืชที่ใกล้สูญพันธุ์ โดยลดอัตราการสูญเสียชนิดพันธุ์ที่ถูกคุกคาม
 - ๑.๓ อนุรักษ์และฟื้นฟูแม่น้ำลำคลองและแหล่งน้ำธรรมชาติทั่วประเทศ โดยฟื้นฟูแม่น้ำลำคลองและการป้องกันตลิ่งและฝายชะลอน้ำ มีการวางแผนการอนุรักษ์และฟื้นฟูแหล่งน้ำบนพื้นฐานของการรักษาสมดุลนิเวศ
 - ๑.๔ รักษาและเพิ่มพื้นที่สีเขียวที่เป็นมิตรกับสิ่งแวดล้อม โดยหยุดยั้งการบุกรุกทำลายพื้นที่ป่า โดยประยุกต์ใช้เทคโนโลยีในการบริหารจัดการพื้นที่เสี่ยงต่อการถูกบุกรุกมีการบริหารจัดการเชิงพื้นที่และมีการบูรณาการทุกหน่วยงานในการเฝ้าระวังและป้องกัน
 - ๑.๕ ส่งเสริมการบริโภคและการผลิตที่ยั่งยืน โดยส่งเสริมการบริโภคและการผลิตสีเขียวอย่างยั่งยืน ซึ่งรวมถึงการส่งเสริมให้เกิดการลงทุนและเปลี่ยนแปลงพฤติกรรมกรบริโภคและการผลิตวิถีคิดและวิถีชีวิตของบุคคลและองค์กร
๒. สร้างการเติบโตอย่างยั่งยืนบนสังคมเศรษฐกิจภาคทะเล
 - ๒.๑ เพิ่มมูลค่าของเศรษฐกิจฐานชีวภาพทางทะเล โดยเสริมสร้างความสามารถในการแข่งขันของประเทศในด้านต่าง ๆ ตามแนวทางเศรษฐกิจภาคทะเลให้มีบทบาทเป็นที่ยอมรับ เร่งลดความเหลื่อมล้ำในการเข้าถึงทรัพยากร กระจายประโยชน์ที่เกิดขึ้นให้ทั่วถึง
 - ๒.๒ ปรับปรุง ฟื้นฟู และสร้างใหม่ทรัพยากรทางทะเลและชายฝั่งทั้งระบบโดยรักษาแนวปะการังที่สำคัญต่อการท่องเที่ยว รักษาป่าชายเลนที่สำคัญต่อการดูดซับก๊าซเรือนกระจกรักษาแหล่งหญ้าทะเลที่สำคัญต่อประมงและสัตว์ทะเลหายาก
 - ๒.๓ ฟื้นฟูชายหาดที่เป็นแหล่งท่องเที่ยว ชายฝั่งทะเลได้รับการป้องกันและแก้ไขทั้งระบบ และมีนโยบายการจัดการชายฝั่งแบบบูรณาการอย่างเป็นองค์รวม โดยจัดการชายฝั่งประเทศไทยทั้งหมดแบบบูรณาการ ชายฝั่งทะเลได้รับการป้องกัน แก้ไขปัญหาพัฒนาและเพิ่มสัดส่วนกิจกรรมทางทะเลที่เป็นมิตร ต่อสิ่งแวดล้อมโดยการท่องเที่ยวทางทะเลมีการคำนึงถึงความสามารถในการรองรับของระบบนิเวศ การลดความเหลื่อมล้ำและดูแลผลประโยชน์ให้เกิดขึ้นกับประชาชนในพื้นที่
๓. สร้างการเติบโตอย่างยั่งยืนบนสังคมที่เป็นมิตรต่อสภาพภูมิอากาศ
 - ๓.๑ ลดการปล่อยก๊าซเรือนกระจก โดยพัฒนารูปแบบและแนวทางการจัดการเมืองเพื่อมุ่งสู่เมืองคาร์บอนต่ำ และพื้นที่สีเขียวในทุกรูปแบบ

๓.๒ มีการปรับตัวเพื่อลดความสูญเสียและเสียหายจากภัยธรรมชาติและผลกระทบที่เกี่ยวข้องกับการเปลี่ยนแปลงสภาพภูมิอากาศ

๓.๓ มุ่งเป้าสู่การลงทุนที่เป็นมิตรต่อสภาพภูมิอากาศในการพัฒนาโครงสร้างพื้นฐานของภาครัฐและภาคเอกชน โดยบูรณาการนโยบายและแผนพัฒนาประเทศในทุกสาขาโดยเฉพาะการพัฒนาโครงสร้างพื้นฐานพัฒนาและสร้างระบบรับมือปรับตัวต่อโรคอุบัติใหม่และโรคอุบัติซ้ำที่เกิดจากการเปลี่ยนแปลงภูมิอากาศ โดยพัฒนาโครงสร้างระบบสาธารณสุข เครือข่ายเตือนภัยและเฝ้าระวังโรคให้มีคุณภาพและมีประสิทธิภาพ

๔. พัฒนาพื้นที่เมือง ชนบท เกษตรกรรมและอุตสาหกรรมเชิงนิเวศ มุ่งเน้นความเป็นเมืองที่เติบโตอย่างต่อเนื่อง

๔.๑ จัดทำแผนผังภูมินิเวศเพื่อการพัฒนาเมือง ชนบท พื้นที่เกษตรกรรมและอุตสาหกรรม รวมถึงพื้นที่อนุรักษ์ตามศักยภาพและความเหมาะสมทางภูมินิเวศอย่างเป็นเอกภาพ

๔.๒ พัฒนาพื้นที่เมือง ชนบท เกษตรกรรม และ อุตสาหกรรมเชิงนิเวศ ที่มีการบริหารจัดการตามแผนผังภูมินิเวศอย่างยั่งยืน

๔.๓ จัดการมลพิษที่มีผลกระทบต่อสิ่งแวดล้อม และสารเคมีในภาคเกษตร ทั้งระบบ ให้เป็นไปตามมาตรฐานสากลและค่ามาตรฐานสากล โดยปรับปรุงมาตรฐานสิ่งแวดล้อมของประเทศตามมาตรฐานสากล และบังคับใช้มาตรฐานสิ่งแวดล้อมด้านดิน น้ำ อากาศ ป่าไม้ สัตว์ป่า

๔.๔ ส่งเสริมรักษา อนุรักษ์ พื้นฟู และพัฒนาทรัพยากรธรรมชาติ มรดกทางสถาปัตยกรรมและศิลปวัฒนธรรม อัตลักษณ์ และวิถีชีวิตพื้นถิ่นบนฐานธรรมชาติและฐานวัฒนธรรมอย่างยั่งยืน

๔.๕ พัฒนาเครือข่ายองค์กรพัฒนาเมืองและชุมชน รวมทั้งกลุ่มอาสาสมัครด้วยกลไกการมีส่วนร่วมของทุกภาคส่วนในท้องถิ่น โดยการสนับสนุนการพัฒนาเครือข่ายองค์กรพัฒนาเมือง ชุมชน และเครือข่าย ที่ประกอบด้วยภาคีสำคัญตามบริบทของพื้นที่อย่างเป็นรูปธรรม

๔.๖ เสริมสร้างระบบสาธารณสุขและอนามัยสิ่งแวดล้อม และยกระดับความสามารถในการป้องกันโรคอุบัติใหม่และอุบัติซ้ำ

๕. พัฒนาคความมั่นคง น้ำ พลังงาน และเกษตรที่เป็นมิตรต่อสิ่งแวดล้อม

๕.๑ พัฒนาการจัดการน้ำ เชิงลุ่มน้ำ ทั้งระบบเพื่อเพิ่มความมั่นคงด้านน้ำของประเทศ โดยจัดให้มีน้ำสะอาดใช้ทุกครัวเรือนในชุมชนชนบท ในปริมาณ คุณภาพ และราคาที่เข้าถึงได้มีระบบการจัดการน้ำชุมชนที่เหมาะสม

๕.๒ เพิ่มผลิตภาพของน้ำทั้งระบบในการใช้น้ำอย่างประหยัด รู้คุณค่า และสร้างมูลค่าเพิ่มจากการใช้น้ำให้ทัดเทียมกับระดับสากล โดยจัดให้มีน้ำเพียงพอต่อการเจริญเติบโตของเขตเมืองเพื่อการอยู่อาศัย การพาณิชย์และบริการ

๕.๓ พัฒนาคความมั่นคงพลังงานของประเทศ และส่งเสริมการใช้พลังงานที่เป็นมิตรต่อสิ่งแวดล้อม เพิ่มสัดส่วนการใช้พลังงานทดแทนและพลังงานทางเลือก ทดแทนเชื้อเพลิงฟอสซิลในการผลิตไฟฟ้า

๕.๔ เพิ่มประสิทธิภาพการใช้พลังงานโดยลดความเข้มข้นของการใช้พลังงานโดยสนับสนุนการอนุรักษ์และการใช้พลังงานอย่างมีประสิทธิภาพ เพื่อลดต้นทุนพลังงานของประเทศ

๕.๕ พัฒนาคความมั่นคงด้านการเกษตรและอาหารของประเทศและชุมชนในมิติปริมาณ คุณภาพ ราคาและการเข้าถึงอาหาร โดยบริหารจัดการทรัพยากรทางการเกษตรและเพิ่มผลิตภาพการเกษตร แบบบูรณาการ

๖. ยกระดับกระบวนการทัศน์เพื่อกำหนดอนาคตประเทศ

๖.๑ ส่งเสริมคุณลักษณะและพฤติกรรมที่พึงประสงค์ด้านสิ่งแวดล้อมและคุณภาพชีวิตที่ดีของคนไทย โดยปรับปรุงกลไกรัฐและพัฒนาเครื่องมือต่าง ๆ เพื่อการปรับเปลี่ยนพฤติกรรมที่เป็นมิตรต่อสิ่งแวดล้อมของประชาชนและภาคเอกชนให้รองรับการเติบโตที่มีคุณภาพในอนาคต

๖.๒ พัฒนาเครื่องมือ กลไกและระบบยุติธรรม และระบบประชาธิปไตยสิ่งแวดล้อมเกี่ยวกับการบริหารจัดการทรัพยากรธรรมชาติและสิ่งแวดล้อมที่มีประสิทธิภาพ เพื่อรองรับการเติบโตที่มีคุณภาพในอนาคต

๖.๓ จัดโครงสร้างเชิงสถาบันเพื่อจัดการประเด็นร่วม ด้านการบริหารจัดการทรัพยากรธรรมชาติและสิ่งแวดล้อมที่สำคัญ รวมทั้ง ประเด็นบริหารจัดการทรัพยากรธรรมชาติและสิ่งแวดล้อมข้ามพรมแดน

๖.๔ พัฒนาและดำเนินโครงการที่ยกระดับกระบวนการตัดสินใจเพื่อกำหนดอนาคตประเทศด้านทรัพยากร ธรรมชาติ สิ่งแวดล้อมและวัฒนธรรม บนหลักของการมีส่วนร่วมและธรรมาภิบาล โดยพัฒนาโครงการสำคัญที่จะกำหนดอนาคตของประเทศให้ทันสมัย โดยปรับกระบวนการวางแผนแบบองค์รวม

ยุทธศาสตร์ที่ ๖. ยุทธศาสตร์ด้านการปรับสมดุลและพัฒนาระบบการบริหารจัดการภาครัฐ

ยุทธศาสตร์ชาติด้านการปรับสมดุลและพัฒนาระบบการบริหารจัดการภาครัฐจึงมีประเด็นยุทธศาสตร์ที่เน้นการปรับเปลี่ยนภาครัฐ ยึดหลัก “ภาครัฐของประชาชนเพื่อประชาชนและประโยชน์ส่วนรวม” โดยภาครัฐต้องมีขนาดที่เหมาะสมกับบทบาทภารกิจ และแยกแยะบทบาทหน่วยงานของรัฐที่ทำหน้าที่ในการกำกับหรือในการให้บริการในระบบเศรษฐกิจที่มีการแข่งขัน มีขีดสมรรถนะสูง ยึดหลักธรรมาภิบาลมุ่งผลสัมฤทธิ์และผลประโยชน์ส่วนรวม มีความทันสมัยและพร้อมที่จะปรับตัวให้ทันต่อการเปลี่ยนแปลงอยู่ตลอดเวลา รวมทั้งต้องมีการพัฒนาระบบบริหารจัดการบุคลากรภาครัฐที่สามารถจูงใจและดึงดูดให้คนดีคนเก่งเข้ามาร่วมพลังการทำงานที่มีความมุ่งมั่นและมีแรงบันดาลใจในการที่จะร่วมกัน พลิกโฉมประเทศไปสู่เป้าหมายที่พึงประสงค์

เป้าหมาย

๑. ภาครัฐมีวัฒนธรรมการทำงานที่มุ่งผลสัมฤทธิ์และผลประโยชน์ส่วนรวม ตอบสนองความต้องการของประชาชนได้อย่างสะดวก รวดเร็ว โปร่งใส

๒. ภาครัฐมีขนาดที่เล็กลง พร้อมปรับตัวให้ทันต่อการเปลี่ยนแปลง

๓. ภาครัฐมีความโปร่งใส ปลอดภัยสุจริตและประพฤติมิชอบ

๔. กระบวนการยุติธรรม เป็นไปเพื่อประโยชน์ต่อส่วนรวมของประเทศ

ประเด็นยุทธศาสตร์

๑. ภาครัฐที่ยึดประชาชนเป็นศูนย์กลาง ตอบสนองความต้องการ และให้บริการอย่าง สะดวก รวดเร็ว โปร่งใส

๑.๑ การให้บริการสาธารณะของภาครัฐได้มาตรฐานสากลและเป็นระดับแนวหน้าของภูมิภาค ปรับรูปแบบและวิธีการดำเนินการของภาครัฐมีลักษณะที่เบ็ดเสร็จ ครบวงจรและหลากหลายรูปแบบ มีความร่วมมือกับภาคีอื่น ๆ พร้อมทั้งปรับปรุงกลไกการปฏิบัติงานของภาครัฐให้มีลักษณะบูรณาการ

๑.๒ ภาครัฐมีความเชื่อมโยงในการให้บริการสาธารณะต่าง ๆ ผ่านการนำเทคโนโลยีดิจิทัลมาประยุกต์ใช้ มีระบบการบริหารจัดการข้อมูลที่มีความเชื่อมโยงระหว่างหน่วยงานและแหล่งข้อมูลต่าง ๆ

๒. ภาครัฐบริหารงานแบบบูรณาการโดยมียุทธศาสตร์ชาติเป็นเป้าหมายและเชื่อมโยงการพัฒนาในทุกระดับ ทุกประเด็น ทุกภารกิจ และทุกพื้นที่

๒.๑ ให้ยุทธศาสตร์ชาติเป็นกลไกขับเคลื่อนการพัฒนาประเทศ ใช้แผนแม่บทตามยุทธศาสตร์ชาติ แผนการปฏิรูปประเทศ แผนพัฒนาเศรษฐกิจและสังคมแห่งชาติ และนโยบายและแผนระดับชาติว่าด้วยความมั่นคงแห่งชาติ

๒.๒ ระบบการเงินการคลังประเทศสนับสนุนการขับเคลื่อนยุทธศาสตร์ชาติหน่วยงานที่เกี่ยวข้องกับระบบการเงินการคลังของประเทศมีการปฏิบัติหน้าที่ตามกรอบภารกิจในการสนับสนุนและไม่เป็นอุปสรรคในการบรรลุเป้าหมายยุทธศาสตร์ชาติ

๒.๓ ระบบติดตามประเมินผลที่สะท้อนการบรรลุเป้าหมายยุทธศาสตร์ชาติในทุกระดับมีการติดตามประเมินผลทั้งก่อนเริ่มโครงการ ระหว่างดำเนินการ และหลังการดำเนินงานเป็นการติดตามประเมินผลทั้งระบบ

๓. ภาครัฐมีขนาดเล็กลง เหมาะสมกับภารกิจ ส่งเสริมให้ประชาชนและทุกภาคส่วนมีส่วนร่วมในการพัฒนาประเทศ

๓.๑ ภาครัฐมีขนาดที่เหมาะสม ตรวจสอบความซ้ำซ้อนและปรับภารกิจและพันธกิจของหน่วยงานภาครัฐให้สอดคล้องกับการขับเคลื่อนยุทธศาสตร์ชาติในเชิงบูรณาการ โดยยกเลิกภารกิจที่ไม่จำเป็น ถ่ายโอนภารกิจให้ภาคส่วนอื่นรับไปดำเนินการ

๓.๒ ทุกภาคส่วนมีส่วนร่วมในการพัฒนาประเทศ เปิดโอกาสให้ทุกภาคส่วนเข้ามามีส่วนร่วมในการ ดำเนินการบริการสาธารณะและกิจกรรมสาธารณะอย่างเหมาะสม

๓.๓ ส่งเสริมการกระจายอำนาจและสนับสนุนบทบาทชุมชนท้องถิ่นให้องค์กรปกครองส่วนท้องถิ่นเป็นหน่วยงานที่มีสมรรถนะสูง ตั้งอยู่บนหลักธรรมาภิบาล

๔. ภาครัฐมีความทันสมัย

๔.๑ องค์กรภาครัฐมีความยืดหยุ่นเหมาะสมกับบริบทการพัฒนาประเทศปรับโครงสร้าง และระบบบริหารงานราชการใหม่ในรูปแบบที่มีความหลากหลาย

๔.๒ พัฒนาและปรับระบบวิธีการปฏิบัติราชการให้ทันสมัย โดยมีการกำหนดนโยบายและการบริหารจัดการที่ตั้งอยู่บนข้อมูลและหลักฐานเชิงประจักษ์ มุ่งผลสัมฤทธิ์ มีความโปร่งใสยืดหยุ่นและคล่องตัวสูง

๕. บุคลากรภาครัฐเป็นคนดีและเก่ง ยึดหลักคุณธรรม จริยธรรม มีจิตสำนึก มีความสามารถสูง มุ่งมั่น และเป็นมืออาชีพ

๕.๑ ภาครัฐมีการบริหารกำลังคนที่มีความคล่องตัว ยึดระบบคุณธรรม เพิ่มความยืดหยุ่นคล่องตัวให้กับหน่วยงานภาครัฐในการบริหารทรัพยากรบุคคลในทุกขั้นตอนควบคู่ไปกับการเสริมสร้างประสิทธิภาพและคุณภาพภายใต้หลักระบบคุณธรรม

๕.๒ บุคลากรภาครัฐยึดค่านิยมในการทำงานเพื่อประชาชน มีคุณธรรมและมีการพัฒนาตามเส้นทางความก้าวหน้าในอาชีพ พัฒนาขีดความสามารถบุคลากรภาครัฐและวางมาตรการที่เหมาะสมกับเส้นทางความก้าวหน้าในสายอาชีพให้มีสมรรถนะใหม่ ๆ

๖. ภาครัฐมีความโปร่งใส ปลอดภัยสุจริตและประพฤติมิชอบ

๖.๑ ประชาชนและภาคีต่าง ๆ ในสังคมร่วมมือกันในการป้องกันการทุจริตและประพฤติมิชอบ รัฐต้องส่งเสริม สนับสนุน และให้ความรู้แก่ประชาชนถึงอันตรายที่เกิดจากการทุจริตและประพฤติมิชอบ ทั้งในภาครัฐและภาคเอกชน

๖.๒ บุคลากรภาครัฐยึดมั่นในหลักคุณธรรม จริยธรรมและความซื่อสัตย์สุจริต กำหนดให้เจ้าพนักงานของรัฐต้องยึดถือแนวทางปฏิบัติตามประมวลจริยธรรม หลักปรัชญาของเศรษฐกิจพอเพียง

๖.๓ การปราบปรามการทุจริตประพฤติมิชอบมีประสิทธิภาพมีความเด็ดขาดเป็นธรรม และตรวจสอบได้ จัดการกับผู้กระทำความผิดทุจริตและประพฤติมิชอบในทุกระดับอย่างตรงไปตรงมา เป็นธรรม และตรวจสอบได้

๖.๔ การบริหารจัดการการป้องกันและปราบปรามการทุจริตอย่างเป็นระบบแบบบูรณาการ จัดให้มีกลไกการประสานงานการป้องกันและปราบปรามการทุจริต

๗. กฎหมายมีความสอดคล้องเหมาะสมกับบริบทต่าง ๆ และมีเท่าที่จำเป็น

๗.๑ ภาครัฐจัดให้มีกฎหมายที่สอดคล้องและเหมาะสมกับบริบทต่าง ๆ ที่เปลี่ยนแปลงปรับเปลี่ยนบทบาทของภาครัฐเป็นผู้อำนวยความสะดวก กำหนดกติกาในการแข่งขันให้เกิดความเป็นธรรมแก่การดำเนินธุรกิจ

๗.๒ มีกฎหมายเท่าที่จำเป็น ออกแบบกฎหมายที่รอบคอบรัดกุมเพื่อแก้ปัญหาอย่างตรงจุดให้มีความสอดคล้องกับข้อบังคับสากลหรือข้อตกลงระหว่างประเทศที่เป็นประโยชน์ต่อประชาชนโดยรวม

๗.๓ การบังคับใช้กฎหมายอย่างมีประสิทธิภาพ เท่าเทียม มีการเสริมสร้างประสิทธิภาพการใช้อกฎหมาย บังคับใช้กฎหมายอย่างเคร่งครัด ลดความเหลื่อมล้ำทางสังคม ไม่เลือกปฏิบัติ

๘. กระบวนการยุติธรรมเคารพสิทธิมนุษยชนและปฏิบัติต่อประชาชนโดยเสมอภาค

๘.๑ บุคลากรและหน่วยงานในกระบวนการยุติธรรมเคารพและยึดมั่นในหลักประชาธิปไตย เคารพศักดิ์ศรีความเป็นมนุษย์ที่พึงได้รับการปฏิบัติอย่างเท่าเทียม

๘.๒ ทุกหน่วยงานในกระบวนการยุติธรรม มีบทบาทเชิงรุกร่วมกันในทุกขั้นตอนของการค้นหาความจริง การรวบรวมและการพิสูจน์พยานหลักฐานเป็นไปตามมาตรฐานสากลโดยต้องใช้ประโยชน์จากนิติวิทยาศาสตร์และศาสตร์อื่น ๆ

๘.๓ หน่วยงานในกระบวนการยุติธรรมทั้งทางแพ่ง อาญา และปกครองมีเป้าหมายและยุทธศาสตร์ร่วมกัน เพื่อประสิทธิภาพในการบังคับใช้กฎหมายและอำนวยความสะดวกพัฒนาเป้าหมายและยุทธศาสตร์ระยะกลาง และระยะยาวระหว่างหน่วยงานในกระบวนการยุติธรรม

๘.๔ ส่งเสริมระบบยุติธรรมทางเลือก ระบบยุติธรรมชุมชน และการมีส่วนร่วมของประชาชนในกระบวนการยุติธรรม

๘.๕ พัฒนามาตรการอื่นแทนโทษทางอาญา เพื่อลดทอนความเป็นโทษทางอาญาที่ไม่จำเป็น

๑.๒ แผนพัฒนาเศรษฐกิจและสังคมแห่งชาติ ฉบับที่ ๑๒ (พ.ศ. ๒๕๖๐ - ๒๕๖๔)

ยุทธศาสตร์ที่ ๑. การเสริมสร้างและพัฒนาศักยภาพทุนมนุษย์

เป้าหมายการพัฒนา

๑. คนไทยส่วนใหญ่มีทัศนคติและพฤติกรรมตามบรรทัดฐานที่ดีของสังคมเพิ่มขึ้น

๒. คนในสังคมไทยทุกช่วงวัยมีทักษะ ความรู้ และความสามารถเพิ่มขึ้น

๓. คนไทยได้รับการศึกษาที่มีคุณภาพสูงตามมาตรฐานสากล และสามารถเรียนรู้ด้วยตนเอง

อย่างต่อเนื่อง

๔. คนไทยมีสุขภาวะที่ดีขึ้น

๕. สถาบันทางสังคมมีความเข้มแข็งและมีส่วนร่วมในการพัฒนาประเทศเพิ่มขึ้นโดยเฉพาะสถาบันครอบครัว สถาบันการศึกษา สถาบันทางศาสนา ชุมชน สื่อมวลชน และภาคเอกชน

แนวทางการพัฒนา

๑. ปรับเปลี่ยนค่านิยมคนไทยให้มีคุณธรรม จริยธรรม มีวินัย จิตสาธารณะ และพฤติกรรมที่พึงประสงค์

๒. พัฒนาศักยภาพคนให้มีทักษะความรู้ และความสามารถในการดำรงชีวิตอย่างมีคุณค่า

๓. ยกกระดับคุณภาพการศึกษาและการเรียนรู้ตลอดชีวิต

๔. ลดปัจจัยเสี่ยงด้านสุขภาพและให้ทุกภาคส่วนคำนึงถึงผลกระทบต่อสุขภาพ

๕. เพิ่มประสิทธิภาพการบริหารจัดการและลดค่าใช้จ่ายในระบบสุขภาพภาครัฐ

๖. พัฒนาระบบการดูแลและสร้างสภาพแวดล้อมที่เหมาะสมกับสังคมสูงวัย

แผนพัฒนาท้องถิ่น (พ.ศ. ๒๕๖๑ - ๒๕๖๕)

เทศบาลตำบลพล อำเภอบ้านฉาง จังหวัดระยอง

๗. ผลักดันให้สถาบันทางสังคมมีส่วนร่วมพัฒนาประเทศอย่างเข้มแข็ง

ยุทธศาสตร์ที่ ๒. การเสริมความเป็นธรรมลดความเหลื่อมล้ำในสังคม

เป้าหมายการพัฒนา

๑. ลดปัญหาความเหลื่อมล้ำด้านรายได้ของกลุ่มคนที่มีฐานะทางเศรษฐกิจสังคมที่แตกต่างกัน และแก้ไขปัญหาความยากจน

๒. เพิ่มโอกาสการเข้าถึงบริการพื้นฐานทางสังคมของภาครัฐ

๓. เพิ่มศักยภาพชุมชนและเศรษฐกิจฐานรากให้มีความเข้มแข็ง เพื่อให้ชุมชนพึ่งพาตนเองและได้รับส่วนแบ่งผลประโยชน์ทางเศรษฐกิจมากขึ้น

แนวทางการพัฒนา

๑. การเพิ่มโอกาสให้กับกลุ่มเป้าหมายประชากรร้อยละ ๔๐ ที่มีรายได้ต่ำสุดให้สามารถเข้าถึงบริการที่มีคุณภาพของรัฐ และมีอาชีพ

๒. การกระจายการให้บริการภาครัฐทั้งด้านการศึกษา สาธารณสุข และสวัสดิการที่มีคุณภาพให้ครอบคลุมและทั่วถึง

๓. การเสริมสร้างศักยภาพชุมชน การพัฒนาเศรษฐกิจชุมชน และการสร้างความเข้มแข็งการเงินฐานรากตามหลักปรัชญาของเศรษฐกิจพอเพียงเพื่อให้ชุมชนสามารถพึ่งพาตนเองได้ มีสิทธิในการจัดการทุนที่ดินและทรัพยากรภายในชุมชน

ยุทธศาสตร์ที่ ๓. การสร้างความเข้มแข็งทางเศรษฐกิจและแข่งขันได้อย่างยั่งยืน

เป้าหมายการพัฒนา

๑. เศรษฐกิจขยายตัวอย่างมีเสถียรภาพและยั่งยืน

๒. การสร้างความเข้มแข็งให้เศรษฐกิจรายสาขา

แนวทางการพัฒนา

๑. การบริหารจัดการเศรษฐกิจส่วนรวม

๒. การเสริมสร้างและพัฒนาขีดความสามารถในการแข่งขันของภาคการผลิตและบริการ

ยุทธศาสตร์ที่ ๔. การเติบโตที่เป็นมิตรกับสิ่งแวดล้อมเพื่อการพัฒนาอย่างยั่งยืน

เป้าหมายการพัฒนา

๑. การรักษา และฟื้นฟูฐานทรัพยากรธรรมชาติ เพิ่มพื้นที่ป่าไม้เป็นร้อยละ ๔๐ ของพื้นที่ประเทศ แบ่งเป็นพื้นที่ป่าเพื่อการอนุรักษ์ร้อยละ ๒๕ และพื้นที่ป่าเศรษฐกิจ ร้อยละ ๑๕ พื้นที่ป่าชายเลนเพิ่มจาก ๑.๕๓ ล้านไร่ เป็น ๑.๕๘ ล้านไร่ มีการแก้ไขปัญหาการบุกรุกที่ดินของรัฐ และลดการสูญเสียความหลากหลายทางชีวภาพ

๒. สร้างความมั่นคง และบริหารจัดการทรัพยากรน้ำทั้งระบบให้มีประสิทธิภาพ บริหารจัดการน้ำในระดับลุ่มน้ำให้มีความสมดุลระหว่างความต้องการใช้น้ำทุกกิจกรรมกับปริมาณน้ำต้นทุน เพิ่มพื้นที่ชลประทานปีละ ๓๕๐,๐๐๐ ไร่ ควบคู่กับการเพิ่มประสิทธิภาพการใช้น้ำทั้งภาคการผลิต และการบริโภค ป้องกันและลด ความเสียหายจากอุทกภัยและภัยแล้ง

๓. การบริหารจัดการสิ่งแวดล้อม และลดมลพิษ ขยะมูลฝอยชุมชนได้รับการจัดการอย่างถูกต้องและนำไปใช้ประโยชน์ไม่น้อยกว่าร้อยละ ๗๕ ของเสียอันตรายชุมชนได้รับการกำจัดไม่น้อยกว่าร้อยละ ๓๐ ภาคอุตสาหกรรมที่เป็นอันตรายทั้งหมดเข้าสู่ระบบการจัดการที่ถูกต้อง พื้นที่แหล่งน้ำผิวดินให้มีคุณภาพในเกณฑ์ดี และแก้ไขปัญหาวิกฤติหมอกควัน

๔. เพิ่มประสิทธิภาพการลดก๊าซเรือนกระจกและขีดความสามารถในการปรับตัวต่อการเปลี่ยนแปลงสภาพภูมิอากาศ การปล่อยก๊าซเรือนกระจกในภาคพลังงานและคมนาคมขนส่งลดลง ภายในปี

๒๕๖๓ ไม่น้อยกว่าร้อยละ ๗ ของการปล่อยในกรณีปกติ มีกลไกจัดการเพื่อลดผลกระทบจากการเปลี่ยนแปลงสภาพภูมิอากาศ ในด้านต่างๆหรือในพื้นที่หรือสาขาที่มีความเสี่ยงจะได้รับผลกระทบสูง

๕. เพิ่มประสิทธิภาพการบริหารจัดการเพื่อลดความเสี่ยงจากภัยพิบัติความสูญเสียในชีวิตและทรัพย์สินที่เกิดจากสาธารณภัยลดลง

แนวทางการพัฒนา

๑. การรักษาฟื้นฟูทรัพยากรธรรมชาติ สร้างสมดุลของการอนุรักษ์และใช้ประโยชน์อย่างยั่งยืน และเป็นธรรม

๒. เพิ่มประสิทธิภาพการบริหารจัดการทรัพยากรน้ำเพื่อให้เกิดความมั่นคง สมดุล และยั่งยืน

๓. แก้ไขปัญหาวิกฤตสิ่งแวดล้อม

๔. ส่งเสริมการผลิตและการบริโภคที่เป็นมิตรกับสิ่งแวดล้อม

๕. สนับสนุนการลดการปล่อยก๊าซเรือนกระจก และเพิ่มขีดความสามารถในการปรับตัวต่อการเปลี่ยนแปลงสภาพภูมิอากาศ

๖. บริหารจัดการเพื่อลดความเสี่ยงด้านภัยพิบัติ

๗. พัฒนาระบบการบริหารจัดการและกลไกแก้ไขปัญหาความขัดแย้งด้านทรัพยากรธรรมชาติและสิ่งแวดล้อม

๘. การพัฒนาความร่วมมือด้านสิ่งแวดล้อมระหว่างประเทศ

ยุทธศาสตร์ที่ ๕. ด้านความมั่นคง

เป้าหมายการพัฒนา

๑. ปกป้องและเชิดชูสถาบันพระมหากษัตริย์ให้เป็นสถาบันหลักของประเทศ

๒. สังคมมีความสมานฉันท์ ผู้เห็นต่างทางความคิดของคนในชาติสามารถอยู่ร่วมกันได้อย่างสันติ ประชาชนมีส่วนร่วมป้องกันแก้ไขปัญหาความมั่นคง

๓. ประชาชนในจังหวัดชายแดนภาคใต้มีความปลอดภัยในชีวิตและทรัพย์สิน มีโอกาสในการศึกษา และการประกอบอาชีพที่สร้างรายได้เพิ่มขึ้น

๔. ประเทศไทยมีความสัมพันธ์และความร่วมมือด้านความมั่นคงในกลุ่มประเทศสมาชิกอาเซียน มิตรประเทศ และนานาประเทศในการป้องกันภัยคุกคามในรูปแบบต่างๆ ควบคู่ไปกับการรักษาผลประโยชน์ของชาติ

๕. ประเทศไทยมีความพร้อมต่อการรับมือภัยคุกคามทางทหาร มีอันดับความเสี่ยงจากการก่อการร้าย ต่ำกว่าอันดับที่ ๒๐ ของโลก และมีอันดับความเสี่ยงจากการโจมตีด้านไซเบอร์ในต่ำกว่าอันดับที่ ๑๐ ของโลก

๖. จัดทำแผนงานที่เกี่ยวข้องกับความมั่นคงที่สอดคล้องกับนโยบายการพัฒนาเศรษฐกิจ สังคม และสิ่งแวดล้อม

แนวทางการพัฒนา

๑. การรักษาความมั่นคงภายใน เพื่อให้เกิดความสงบในสังคมและธำรงไว้ซึ่งสถาบันหลักของชาติ

๒. การพัฒนาเสริมสร้างศักยภาพการป้องกันประเทศ เพื่อเตรียมความพร้อมในการรับมือภัยคุกคามทั้งการทหารและภัยคุกคามอื่นๆ

๓. การส่งเสริมความร่วมมือกับต่างประเทศด้านความมั่นคง เพื่อบูรณาการความร่วมมือกับมิตรประเทศเพื่อผลประโยชน์ทางเศรษฐกิจ สังคม และการป้องกันภัยคุกคามข้ามชาติ

๔. การรักษาความมั่นคงและผลประโยชน์ของชาติทางทะเลเพื่อคงไว้ซึ่งประโยชน์ทางเศรษฐกิจ สังคมและความมั่นคงของชาติเหนืออาณาเขตทางทะเล

๕. การบริหารจัดการความมั่นคงเพื่อการพัฒนา เพื่อให้เกิดความสอดคล้องกันระหว่างแผนงาน ที่เกี่ยวข้องกับความมั่นคงการพัฒนาภายใต้การมีส่วนร่วมของภาคประชาชน

ยุทธศาสตร์ที่ ๖. การเพิ่มประสิทธิภาพและธรรมาภิบาลในภาครัฐ

เป้าหมายการพัฒนา

๑. ลดสัดส่วนค่าใช้จ่ายด้านบุคลากร และเพิ่มประสิทธิภาพการบริหารจัดการและการให้บริการ ของภาครัฐ และประสิทธิภาพการประกอบธุรกิจของประเทศ ให้อยู่ในอันดับสองของอาเซียนเมื่อสิ้นสุด แผนพัฒนาเศรษฐกิจและสังคมแห่งชาติ ฉบับที่ ๑๒

๒. เพิ่มประสิทธิภาพการบริหารจัดการที่ดีขององค์กรปกครองส่วนท้องถิ่น

๓. เพิ่มคะแนนดัชนีภาพลักษณ์คอร์รัปชันให้อยู่สูงกว่าร้อยละ ๕๐ เมื่อสิ้นสุดแผนพัฒนาฯ ฉบับที่

๑๒

๔. ลดจำนวนคดีที่มีการพิจารณาตัดสินลงโทษผิดพลาด

แนวทางการพัฒนา

๑. ปรับปรุงโครงสร้างหน่วยงาน บทบาท ภารกิจ และคุณภาพบุคลากรภาครัฐ ให้มีความ โปร่งใส ทันสมัย คล่องตัว มีขนาดที่เหมาะสม เกิดความคุ้มค่า

๒. ปรับปรุงกระบวนการงบประมาณ และสร้างกลไกในการติดตามตรวจสอบการเงินการคลังภาครัฐ

๓. เพิ่มประสิทธิภาพและยกระดับการให้บริการสาธารณะให้ได้มาตรฐานสากล

๔. เพิ่มประสิทธิภาพการบริหารจัดการให้แก่องค์กรปกครองส่วนท้องถิ่น

๕. ป้องกันและปราบปรามการทุจริตและประพฤติมิชอบ

๖. ปฏิรูปกฎหมายและกระบวนการยุติธรรมให้มีความทันสมัย เป็นธรรม และสอดคล้องกับ ข้อบังคับสากลหรือข้อตกลงระหว่างประเทศ

ยุทธศาสตร์ที่ ๗. การพัฒนาโครงสร้างพื้นฐานและระบบโลจิสติกส์

เป้าหมายการพัฒนา

๑. การพัฒนาโครงสร้างพื้นฐานและระบบโลจิสติกส์ในภาพรวม

๒. การพัฒนาโครงสร้างพื้นฐานด้านระบบคมนาคมขนส่ง

๓. การพัฒนาระบบโลจิสติกส์

๔. การพัฒนาด้านพลังงาน

๕. การพัฒนาเศรษฐกิจดิจิทัล

๖. การพัฒนาด้านสาธารณสุขบริการ (น้ำประปา)

แนวทางการพัฒนา

๑. การพัฒนาโครงสร้างพื้นฐานด้านคมนาคมขนส่ง

๒. การสนับสนุนการพัฒนาระบบขนส่ง

๓. การพัฒนาระบบโลจิสติกส์

๔. การพัฒนาด้านพลังงาน

๕. การพัฒนาเศรษฐกิจดิจิทัล

๖. การพัฒนาระบบน้ำประปา

ยุทธศาสตร์ที่ ๘. ด้านวิทยาศาสตร์ เทคโนโลยี วิจัย และนวัตกรรม

เป้าหมายการพัฒนา

๑. เพิ่มอันดับความสามารถการแข่งขันโครงสร้างพื้นฐานด้านวิทยาศาสตร์และด้านเทคโนโลยี
๒. เพิ่มสัดส่วนค่าใช้จ่ายการลงทุนเพื่อการวิจัยและพัฒนาสู่ร้อยละ ๑.๕ ของ GDP และมีสัดส่วนการลงทุนวิจัยและพัฒนาของภาคเอกชนต่อภาครัฐเป็น ๗๐:๓๐
๓. เพิ่มจำนวนบุคลากรด้านการวิจัยและพัฒนาเป็น ๒๕ คนต่อประชากร ๑๐,๐๐๐ คน
๔. เพิ่มโอกาสการเข้าถึงและใช้ประโยชน์ผลงานวิจัยและเทคโนโลยีพร้อมใช้ของเกษตรกรรายย่อย วิชาหกิจชุมชน และวิชาหกิจขนาดกลางและขนาดย่อม
๕. เพิ่มจำนวนนวัตกรรมทางสังคมและนวัตกรรมสำหรับผู้สูงอายุและผู้พิการที่ผลิตได้เองภายในประเทศ

แนวทางการพัฒนา

๑. เร่งส่งเสริมการลงทุนวิจัยและพัฒนาและผลักดันสู่การใช้ประโยชน์ในเชิงพาณิชย์และเชิงสังคม
๒. พัฒนาผู้ประกอบการให้เป็นผู้ประกอบการทางเทคโนโลยี (Technopreneur)
๓. พัฒนาสภาวะแวดล้อมของการพัฒนาวิทยาศาสตร์ เทคโนโลยี วิจัย และนวัตกรรม

ยุทธศาสตร์ที่ ๙. การพัฒนาภาค เมือง และพื้นที่เศรษฐกิจพิเศษ

เป้าหมายการพัฒนา

๑. ลดช่องว่างรายได้ระหว่างภาคและมีการกระจายรายได้ที่เป็นธรรมมากขึ้น
๒. เพิ่มจำนวนเมืองศูนย์กลางของจังหวัดเป็นเมืองนำอยู่สำหรับคนทุกกลุ่มในสังคมตัวชีวิตเมืองศูนย์กลางของจังหวัดที่ได้รับการพัฒนาเป็นเมืองนำอยู่
๓. พื้นฐานเศรษฐกิจหลักมีระบบการผลิตที่มีประสิทธิภาพสูงและเป็นมิตรต่อสิ่งแวดล้อม
๔. เพิ่มมูลค่าการลงทุนในพื้นที่เศรษฐกิจใหม่บริเวณชายแดนร้อยละ ๒๐

แนวทางการพัฒนา

๑. การพัฒนาภาคเพื่อสร้างโอกาสทางเศรษฐกิจให้กระจายตัวอย่างทั่วถึง
๒. การพัฒนาเมือง
๓. การพัฒนาพื้นที่เศรษฐกิจ

ยุทธศาสตร์ที่ ๑๐. การต่างประเทศ ประเทศเพื่อนบ้าน และภูมิภาค

เป้าหมายการพัฒนา

๑. เครือข่ายการเชื่อมโยงตามแนวระเบียงเศรษฐกิจที่ครอบคลุมและมีการใช้ประโยชน์ได้เต็มศักยภาพ
๒. ระบบห่วงโซ่มูลค่าในอนุภูมิภาคและภูมิภาคอาเซียนเพิ่มขึ้น
๓. ประเทศไทยเป็นฐานเศรษฐกิจ การค้าและการลงทุนที่สำคัญในภูมิภาคอนุภูมิภาค อาเซียน และเอเชีย รวมทั้งมีการพัฒนาส่วนขยายจากแนวระเบียงเศรษฐกิจในอนุภูมิภาคให้ครอบคลุมภูมิภาคอาเซียน เอเชียตะวันออก และเอเชียใต้
๔. ประเทศไทยเป็นหุ้นส่วนการพัฒนาที่สำคัญทั้งในทุกระดับ

แนวทางการพัฒนา

๑. พัฒนาความเชื่อมโยงด้านการคมนาคมขนส่ง โลจิสติกส์ และโทรคมนาคมในกรอบความร่วมมืออนุภูมิภาคภายใต้แผนงาน GMS, ACMECS, IMT-GT, BIMSTEC และ JDS และภูมิภาคอาเซียนเพื่ออำนวยความสะดวกและลดต้นทุนด้านโลจิสติกส์

๒. พัฒนาและส่งเสริมให้ไทยเป็นฐานของการประกอบธุรกิจ การบริการ และการลงทุนที่โดดเด่น
ในภูมิภาค

๓. การส่งเสริมการลงทุนไทยในต่างประเทศ (Outward investment) ของผู้ประกอบการไทย

๔. เปิดประตูการค้าและพัฒนาความร่วมมือกับประเทศเพื่อนบ้านในลักษณะหุ้นส่วนทาง
ยุทธศาสตร์ ทั้งในระดับอนุภูมิภาค และภูมิภาคที่มีความเสมอภาคกัน

๕. การสร้างความเป็นหุ้นส่วนการพัฒนา กับประเทศในอนุภูมิภาค ภูมิภาค และนานาชาติ

๖. บูรณาการภารกิจด้านความร่วมมือระหว่างประเทศและด้านการต่างประเทศ

๗. การเข้าร่วมเป็นภาคีความร่วมมือระหว่างประเทศระหว่างภูมิภาคโดยมีบทบาทที่สร้างสรรค์
เพื่อเป็นทางเลือกในการดำเนินนโยบายระหว่างประเทศในเวทีโลก เพื่อรักษาสมดุลในปฏิสัมพันธ์ระหว่างไทย
และ มหาอำนาจต่างๆ ทั้งในระดับโลกและภูมิภาค

๘. ส่งเสริมความร่วมมือกับภูมิภาคและนานาชาติในการสร้างความมั่นคงในทุกด้าน

๑.๓ แผนพัฒนาภาค/แผนพัฒนากลุ่มจังหวัด/แผนพัฒนาจังหวัด

แผนพัฒนาภาค

เป้าหมายการพัฒนาภาคตะวันออกจะมุ่งพัฒนาเป็นฐานเศรษฐกิจชั้นนำของอาเซียน โดย
รักษาฐานเศรษฐกิจเดิมที่มีอยู่ให้เติบโตอย่างยั่งยืน และสร้างฐานเศรษฐกิจใหม่เพื่อเพิ่มขีดความสามารถในการ
แข่งขันและสนับสนุนให้ประเทศเติบโตอย่างมีเสถียรภาพ โดยเน้นการพัฒนาพื้นที่ที่มีศักยภาพสูง ได้แก่ พื้นที่
ฐานการผลิตและบริการ เมืองศูนย์กลางความเจริญในภูมิภาค และพื้นที่เศรษฐกิจชายแดน

วัตถุประสงค์

๑. เพื่อกระจายความเจริญและโอกาสทางเศรษฐกิจไปสู่ภูมิภาคอย่างทั่วถึงมากขึ้น
๒. เพื่อพัฒนาพื้นที่เศรษฐกิจใหม่ให้สนับสนุนการเพิ่มขีดความสามารถในการแข่งขันและการ
พัฒนาในพื้นที่อย่างยั่งยืน
๓. เพื่อพัฒนาเมืองศูนย์กลางของจังหวัดเป็นเมืองนำอยู่สำหรับคนทุกกลุ่มในสังคม โดยมีความ
ปลอดภัย การจัดการสิ่งแวดล้อมเมืองมีมาตรฐาน บริการสาธารณะมีคุณภาพ และมีระบบขนส่งสาธารณะ
ในเขตเมืองอย่างทั่วถึง

๔. เพื่อฟื้นฟูทรัพยากรธรรมชาติ สิ่งแวดล้อม และสร้างความสมดุลของระบบนิเวศ

เป้าหมาย และตัวชี้วัด

๑. สัดส่วนคนจนภาคตะวันออกลดลง
๒. สัมประสิทธิ์การกระจายรายได้ลดลง
๓. มูลค่าการลงทุนภาครัฐและเอกชนในพื้นที่เศรษฐกิจพิเศษชายแดนเพิ่มขึ้น
๔. จำนวนเมืองศูนย์กลางของจังหวัดที่ได้รับการพัฒนาเป็นเมืองนำอยู่เพิ่มขึ้น
๕. จำนวนพื้นที่ป่าไม้และป่าชายเลนเพิ่มขึ้น
๖. สัดส่วนพื้นที่ชลประทานและพื้นที่รับประโยชน์ของระบบชลประทานเพิ่มขึ้น
๗. การเข้าถึงระบบประปาเพิ่มขึ้น
๘. คุณภาพอากาศอยู่ในเกณฑ์มาตรฐาน
๙. ร้อยละของปริมาณขยะที่ได้รับการกำจัดอย่างถูกต้องตามหลักวิชาการเพิ่มขึ้น

ยุทธศาสตร์การพัฒนา

ยุทธศาสตร์ที่ ๑ พัฒนาพื้นที่ระเบียงเศรษฐกิจพิเศษภาคตะวันออกให้เป็นเขตเศรษฐกิจพิเศษ
ที่มีความทันสมัยที่สุดในภูมิภาคอาเซียน

แนวทางการพัฒนา

๑) พัฒนาโครงข่ายความเชื่อมโยงด้านการคมนาคมขนส่งหลักให้เอื้อประโยชน์ต่อการพัฒนาอุตสาหกรรมและเมืองในอนาคต ได้แก่ สนามบินอู่ตะเภา รถไฟความเร็วสูงเชื่อม ๓ สนามบิน ท่าเรือแหลมฉบัง ระยะ ๓ ท่าเรือมาบตาพุดระยะ ๓ ท่าเรือสัตหีบ รถไฟทางคู่เชื่อม ๓ ท่าเรือ และทางหลวงพิเศษระหว่างเมือง ช่วงพัทยา - มาบตาพุด

๒) ส่งเสริมการพัฒนากลุ่มอุตสาหกรรมที่ใช้เทคโนโลยีขั้นสูงและอุตสาหกรรมแห่งอนาคตในพื้นที่ระเบียงเศรษฐกิจพิเศษภาคตะวันออก เช่น จัดตั้งศูนย์บริการแบบเบ็ดเสร็จ ประชาสัมพันธ์และชักจูงนักลงทุน ที่มีศักยภาพและเหมาะสม เป็นต้น

๓) พัฒนาบุคลากร การศึกษา การวิจัย และเทคโนโลยี เพื่อผลิตกำลังคนให้ตรงกับความต้องการของอุตสาหกรรมเป้าหมาย และก่อให้เกิดการวิจัย สร้างนวัตกรรม และการพัฒนาเทคโนโลยีในการต่อยอด และขับเคลื่อนการพัฒนาในพื้นที่อย่างยั่งยืน อาทิ EEC of Digital Park (EECd) และ EEC of Innovation (EECi)

๔) พัฒนาแหล่งท่องเที่ยวชายทะเลนานาชาติในจังหวัดชลบุรี-ระยอง ให้เป็นฐานการกระจายรายได้และการสร้างงานให้แก่ชุมชน

๕) พัฒนาสภาพแวดล้อมเมืองสำคัญของจังหวัดให้เป็นเมืองน่าอยู่ เอื้อต่อการขยายตัวทางเศรษฐกิจและสังคมอย่างมีสมดุล

ฉะเชิงเทรา : พัฒนาเป็นเมืองที่อยู่อาศัยชั้นดีที่ทันสมัย รองรับการพัฒนาขยายตัวของกรุงเทพฯ และการพัฒนาพื้นที่ระเบียงเศรษฐกิจพิเศษภาคตะวันออก

พัทยา : พัฒนาเป็นเมืองท่องเที่ยวเชิงธุรกิจ สุขภาพ และนันทนาการ ศูนย์ประชุมและศูนย์แสดงสินค้านานาชาติชั้นนำของอาเซียน และศูนย์การให้บริการด้านการแพทย์ระดับนานาชาติ (Medical Tourism)

อู่ตะเภา : พัฒนาเป็นศูนย์ธุรกิจการบินและโลจิสติกส์อาเซียน

ระยอง : พัฒนาเป็นเมืองแห่งการศึกษาและวิทยาศาสตร์ เมืองนานาชาติที่มีธุรกิจทันสมัย

ยุทธศาสตร์ที่ ๒ พัฒนาภาคตะวันออกให้เป็นแหล่งผลิตอาหารที่มีคุณภาพและได้มาตรฐานสากล

แนวทางการพัฒนา

๑) พัฒนาการผลิตและการค้าผลไม้ภาคตะวันออก ให้เป็นศูนย์ผลไม้เมืองร้อนแห่งเอเชีย โดยปรับปรุงประสิทธิภาพการผลิตควบคู่ไปกับการรักษาคุณภาพสินค้า ตั้งแต่ขั้นตอนการผลิตการบรรจุหีบห่อ การแปรรูป และการจัดจำหน่าย

๒) ส่งเสริมการเลี้ยงปศุสัตว์ ได้แก่ สุกรและไก่ ในจังหวัดชลบุรีและฉะเชิงเทราให้ผลผลิตมีคุณภาพและได้มาตรฐานความปลอดภัย สอดคล้องกับความต้องการของผู้บริโภค ทั้งในประเทศและต่างประเทศ โดยส่งเสริมให้เกษตรกรมีความรู้ความสามารถในการใช้เทคโนโลยีการผลิตที่ทันสมัยและพันธุ์ที่เหมาะสม รวมทั้งปรับปรุงระบบการบริหารจัดการตลาดให้มีประสิทธิภาพ

๓) พัฒนาพื้นที่ที่มีศักยภาพด้านประมงและเพาะเลี้ยงสัตว์น้ำบริเวณชายฝั่งอ่าวไทย ได้แก่ ชลบุรี ระยอง จันทบุรี และตราด ให้คงความอุดมสมบูรณ์ของทรัพยากรชายฝั่งทะเลอย่างยั่งยืนต่อไปโดยเร่งรัดการอนุรักษ์ ฟื้นฟู และการจัดการใช้ประโยชน์ทรัพยากรประมงและสิ่งแวดล้อมให้เป็นระบบเหมาะสม ควบคู่ไปกับการส่งเสริมและพัฒนาอาชีพ เช่น การส่งเสริมการวิจัยและถ่ายทอดเทคโนโลยีการจัดการและวิธีการเพาะเลี้ยงสัตว์น้ำเพื่อเพิ่มประสิทธิภาพการผลิตและสร้างมูลค่าเพิ่ม การส่งเสริมและพัฒนาการประมงพื้นบ้าน รวมทั้งการส่งเสริมและพัฒนาธุรกิจการประมง เป็นต้น

ยุทธศาสตร์ที่ ๓ ปรับปรุงมาตรฐานสินค้าและธุรกิจบริการด้านการท่องเที่ยวแนวทางการพัฒนา

๑) พัฒนาและปรับปรุงการพัฒนาการท่องเที่ยวในจังหวัดนครนายก ฉะเชิงเทราจันทบุรี และตราด ให้เป็นแหล่งท่องเที่ยวเชิงนิเวศ เชิงเกษตร เชิงสุขภาพ และการท่องเที่ยวโดยชุมชนโดยฟื้นฟูแหล่งท่องเที่ยว พร้อมทั้งปรับปรุงสิ่งอำนวยความสะดวก กิจกรรมการท่องเที่ยว สินค้า และบริการด้านการท่องเที่ยวให้ได้มาตรฐานสากล

๒) ฟื้นฟูและอนุรักษ์การท่องเที่ยวในจังหวัดปราจีนบุรีและสระแก้ว ให้เป็นแหล่งท่องเที่ยวอารยธรรมขอม โดยฟื้นฟูบูรณะโบราณสถานและสินทรัพย์ทางวัฒนธรรม รวมทั้งปรับปรุงและอนุรักษ์สิ่งแวดล้อมและควบคุมการใช้ที่ดินอย่างเหมาะสม เพื่อให้เกิดการพัฒนาอย่างยั่งยืนต่อไป

ยุทธศาสตร์ที่ ๔ พัฒนาพื้นที่เศรษฐกิจชายแดนให้เป็นประตูเศรษฐกิจเชื่อมโยงกับประเทศเพื่อนบ้านให้เจริญเติบโตอย่างยั่งยืน

แนวทางการพัฒนา

๑) พัฒนาเขตพัฒนาเศรษฐกิจพิเศษชายแดนอรัญประเทศ จังหวัดสระแก้วให้เป็นประตูและศูนย์กลางทางการค้า การท่องเที่ยว และการลงทุน เชื่อมโยงกับประเทศกัมพูชาและเวียดนาม โดยจัดระเบียบการใช้ประโยชน์ที่ดินให้เหมาะสม พัฒนาเชื่อมโยงโครงข่ายคมนาคมขนส่งให้มีประสิทธิภาพ และอำนวยความสะดวกบริเวณจุดผ่านแดน

๒) พัฒนาเขตพัฒนาเศรษฐกิจพิเศษชายแดนหาดเล็ก อำเภอคลองใหญ่ จังหวัดตราด ให้เป็นศูนย์กลางธุรกิจการค้าชายแดนและการท่องเที่ยว เชื่อมโยงกับจังหวัดเกาะกง กัมพูชา โดยจัดระเบียบการใช้ประโยชน์ที่ดิน ปรับปรุงเส้นทางคมนาคมและระบบ Logistics รวมถึงยกระดับมาตรฐานการให้บริการและอำนวยความสะดวกบริเวณจุดผ่านแดน

๓) พัฒนาพื้นที่เศรษฐกิจชายแดนบ้านแหลมและบ้านฝักกาด อำเภอโป่งน้ำร้อน จังหวัดจันทบุรี ให้เป็นศูนย์กลางการค้าชายแดนเชื่อมโยงกับจังหวัดพระตะบองและโพนทองของกัมพูชา โดยปรับปรุงและพัฒนา ระบบบริการพื้นฐานเพื่ออำนวยความสะดวกในการลงทุน ตลอดจนพัฒนาจุดตรวจชายแดนเพื่อให้บริการได้อย่างมีประสิทธิภาพและได้มาตรฐานสากล

ยุทธศาสตร์ที่ ๕ แก้ไขปัญหาทรัพยากรธรรมชาติและจัดระบบการบริหารจัดการมลพิษให้มีประสิทธิภาพเพิ่มขึ้น

แนวทางการพัฒนา

๑) บริหารจัดการน้ำเพื่อบรรเทาภาวะฝนแล้งและน้ำท่วมจันทบุรีและตราด โดยปรับปรุงและบำรุงรักษาแหล่งน้ำเดิม จัดสรรน้ำ และพัฒนาแหล่งน้ำเพิ่มเติม รองรับความต้องการใช้น้ำที่เพิ่มขึ้นจากการขยายตัวของกิจกรรมทางเศรษฐกิจและชุมชนได้อย่างพอเพียงและมีเสถียรภาพ รวมทั้งส่งเสริมการค้าแหล่งเก็บกักน้ำขนาดเล็กกระจายในพื้นที่การเกษตรเพื่อแก้ไขปัญหาภัยแล้ง

๒) ฟื้นฟูป่าต้นน้ำให้เกิดความสมดุลต่อระบบนิเวศ โดยปลูกป่าเพิ่มเติม และเพิ่มมาตรการเฝ้าระวังติดตามการบุกรุกป่า โดยสนับสนุนสิทธิและบทบาทของชุมชน ให้เข้ามามีส่วนร่วมในการบริหารจัดการพื้นที่ป่าของชุมชนไม่ให้เสื่อมโทรมลง

๓) คุ้มครองและฟื้นฟูป่าชายเลน ปะการัง หาดทราย และป้องกันการกัดเซาะชายฝั่งโดยเฉพาะจังหวัดที่มีพื้นที่กัดเซาะรุนแรง ได้แก่ จันทบุรีและฉะเชิงเทรา โดยการกำหนดพื้นที่ และหลักเกณฑ์การใช้ประโยชน์ ภายใต้กระบวนการมีส่วนร่วมของชุมชนท้องถิ่น หรือข้อตกลงร่วมกันของภาคีพัฒนา ในการจัดการฟื้นฟูป่าชายเลน การเฝ้าระวังการลักลอบจับสัตว์น้ำ การคุ้มครองปะการัง หาดทราย พื้นที่จับสัตว์น้ำพื้นที่

เพาะเลี้ยง และการทำประมงชายฝั่ง เพื่อป้องกันการกัดเซาะชายฝั่ง และไม่ให้ทรัพยากรชายฝั่งเสื่อมโทรมลงไปอีก

๔) ดำเนินการตามมาตรการจัดการมลพิษทางอากาศ ได้แก่ สารอินทรีย์ระเหยง่ายและฝุ่นละอองขนาดเล็กในจังหวัดระยอง ชลบุรี และฉะเชิงเทรา โดยกำหนดมาตรการควบคุม และมาตรการมุ่งใจในการป้องกัน และควบคุมการปล่อยมลพิษทางอากาศในเขตชุมชน และเขตอุตสาหกรรมให้อยู่ในเกณฑ์มาตรฐาน เพื่อให้ชุมชน และอุตสาหกรรมสามารถอยู่ร่วมกันได้อย่างเกื้อกูลกันและสันติสุข

๕) ปรับปรุงและเพิ่มประสิทธิภาพของระบบบำบัดน้ำเสียชุมชน ในจังหวัดที่เป็นศูนย์กลางการค้า การท่องเที่ยว และพื้นที่อุตสาหกรรม รวมทั้งการจัดการน้ำทิ้งจากครัวเรือนและโรงงานให้เป็นไปตามเกณฑ์มาตรฐาน เพื่อควบคุมและบรรเทาปัญหาน้ำเสีย โดยเฉพาะ ในบริเวณแม่น้ำสายหลักที่อยู่ในเกณฑ์เสื่อมโทรมอย่างต่อเนื่อง ได้แก่ แม่น้ำระยองตอนบน ตอนล่าง และแม่น้ำพังราดตอนบน

๖) พัฒนาและปรับปรุงกระบวนการรวบรวม ขนย้าย และการกำจัดขยะจังหวัดชลบุรีและระยองให้มีประสิทธิภาพเพิ่มขึ้น โดยใช้มาตรการคัดแยกขยะและบริหารการจัดเก็บตามประเภทการคัดแยกขยะให้เป็นระบบ ส่วนของเสียอันตรายที่มีแนวโน้มเพิ่มมากขึ้นเรื่อยๆ บริเวณพื้นที่อุตสาหกรรมจังหวัดชลบุรี และระยอง สนับสนุนให้ภาคเอกชนที่มีศักยภาพเข้ามามีส่วนร่วมในการแก้ปัญหาและการลงทุนกำจัดให้เป็นระบบ และได้มาตรฐานการกำจัด

แผนพัฒนากลุ่มจังหวัดภาคตะวันออก ๑ (ฉะเชิงเทรา ชลบุรี ระยอง)

๑. วิสัยทัศน์ของกลุ่มจังหวัดภาคตะวันออก ๑ (ฉะเชิงเทรา ชลบุรี ระยอง)

“พื้นที่พัฒนาพิเศษระดับอาเซียน แหล่งผลิตอาหารและผลไม้ปลอดภัยเพื่อการส่งออกและแหล่งท่องเที่ยวมาตรฐานระดับนานาชาติ”

๒. เป้าหมายการพัฒนาของกลุ่มจังหวัดภาคตะวันออก ๑ (ฉะเชิงเทรา ชลบุรี ระยอง)

เป้าหมายการพัฒนาที่ ๑ พื้นที่ระบียงเศรษฐกิจพิเศษที่ดีและทันสมัยที่สุดในภูมิภาคอาเซียน

เป้าหมายการพัฒนาที่ ๒ แหล่งผลิตอาหารและผลไม้เพื่อการส่งออก

เป้าหมายการพัฒนาที่ ๓ แหล่งท่องเที่ยวมาตรฐานระดับนานาชาติ

เป้าหมายการพัฒนาที่ ๔ ทรัพยากรธรรมชาติได้รับการฟื้นฟูและบริหารจัดการอย่างมีประสิทธิภาพ

ประสิทธิภาพ

เป้าหมายการพัฒนาที่ ๕ ประชาชนมีคุณภาพชีวิตที่ดีได้รับบริการสาธารณสุขที่ได้มาตรฐาน และส่งเสริมให้มีการเรียนรู้ตลอดช่วงชีวิต

๓. ประเด็นการพัฒนาของกลุ่มจังหวัดภาคตะวันออก ๑ (ฉะเชิงเทรา ชลบุรี ระยอง)

ประเด็นการพัฒนาที่ ๑ พัฒนาความพร้อมของพื้นที่สร้างบรรยากาศเพื่อส่งเสริมการค้าการลงทุนอุตสาหกรรม มุ่งสู่เขตเศรษฐกิจพิเศษที่ดีและทันสมัยที่สุดในภูมิภาคอาเซียน

ประเด็นการพัฒนาที่ ๒ พัฒนาภาคตะวันออกให้เป็นแหล่งผลิตอาหารที่มีคุณภาพและได้มาตรฐานสากล

ประเด็นการพัฒนาที่ ๓ ปรับปรุงมาตรฐานสินค้าและธุรกิจบริการด้านการท่องเที่ยว

ประเด็นการพัฒนาที่ ๔ เร่งแก้ไขปัญหาวิกฤตมลพิษและพัฒนาระบบบริหารจัดการทรัพยากร ธรรมชาติให้มีประสิทธิภาพเพิ่มขึ้น

ประเด็นการพัฒนาที่ ๕ พัฒนาศักยภาพมนุษย์ในทุกช่วงวัยให้มีคุณภาพชีวิตที่ดี มีความมั่นคง ปลอดภัย

๔. จุดยืนทางยุทธศาสตร์ (Positioning) ของกลุ่มจังหวัดภาคตะวันออก ๑ (ฉะเชิงเทรา ชลบุรี ระยอง)

- ๑) ฐานเศรษฐกิจชั้นนำและศูนย์กลางโลจิสติกส์
- ๒) แหล่งผลิตอาหารและผลไม้เมืองร้อนที่มีชื่อเสียง
- ๓) แหล่งท่องเที่ยวชายทะเลนานาชาติ ท่องเที่ยวเชิงนิเวศและเกษตรโดยชุมชน

แผนพัฒนาจังหวัดระยอง (พ.ศ. ๒๕๖๑ - ๒๕๖๕)

วิสัยทัศน์จังหวัดระยอง (Vision) “เมืองนวัตกรรมก้าวหน้า พัฒนาอย่างสมดุล บนพื้นฐานความพอเพียง”

การพัฒนาจังหวัดให้เป็นไปในทิศทางสู่ความมั่นคง มั่งคั่ง ยั่งยืน สังคมสงบสุข เศรษฐกิจก้าวหน้า และประชาชนดำรงชีวิตอย่างมีความสุข ภายใต้กระแสการเปลี่ยนแปลงทั้งภายใน และภายนอก การจัดทำยุทธศาสตร์การพัฒนาจังหวัดระยอง มุ่งเน้นเร่งสร้างภูมิคุ้มกันเพื่อป้องกันความเสี่ยงต่างๆ และเสริมสร้างรากฐานการพัฒนาให้เข้มแข็ง รวมทั้งสร้างโอกาสในการพัฒนาให้เจริญก้าวหน้าต่อไป โดยได้กำหนดประเด็นยุทธศาสตร์ และให้ความสำคัญตามลำดับการพัฒนา จำนวน ๖ ประเด็นยุทธศาสตร์ ดังนี้

ประเด็นยุทธศาสตร์ที่ ๑ : พัฒนาคุณภาพสินค้าและผลิตภัณฑ์ด้านการเกษตร ประมง ปศุสัตว์ด้วยเทคโนโลยีและนวัตกรรมให้เป็นไปตามมาตรฐานสากล ควบคู่กับการพัฒนาไปสู่เกษตรอุตสาหกรรมและการท่องเที่ยว

ด้านเกษตรกรรม อาชีพเกษตรกรรมเป็นอาชีพที่สำคัญและเป็นอาชีพดั้งเดิมของชาวจังหวัดระยอง เนื่องจากจังหวัดระยองมีสภาพภูมิประเทศและภูมิอากาศที่เหมาะสมต่อการทำพืชเศรษฐกิจที่สำคัญของจังหวัด ได้แก่ ยางพารา สับปะรด มันสำปะหลัง ข้าว ปาล์มน้ำมัน อ้อย ผลไม้ต่างๆ เช่น ทุเรียน เงาะ และมังคุด เป็นต้น ปัจจุบันพื้นที่เกษตรกรรมมีแนวโน้มลดลงทุกปี

ด้านการประมง จังหวัดระยองมีพื้นที่ชายฝั่งทะเลยาวประมาณ ๑๐๐ กิโลเมตร การประกอบอาชีพประมง ซึ่งเป็นอาชีพที่สำคัญ นอกจากการทำประมงประเภทอาหารสดแล้ว ยังมีการนำมาทำเป็นผลิตภัณฑ์ต่อเนื่อง เช่น อาหารทะเลแห้ง เป็นต้น ทั้งนี้ ยังมีการทำประมงน้ำจืดด้วย เนื่องจากมีอ่างเก็บน้ำขนาดใหญ่ ๕ อ่าง ปัจจุบันอาชีพประมงชายฝั่งหรือประมงเรือเล็กได้รับความเดือดร้อนมาก เนื่องจากสัตว์ทะเลเศรษฐกิจ เช่น กุ้ง หอย หมึก ปู ปลา มีน้อยลงและมีการแย่งชิงพื้นที่ประมง ประกอบกับพื้นที่ประมงเดิมมีการเสื่อมโทรมของทรัพยากรธรรมชาติ ทำให้ต้องออกหากินไกลขึ้น ต้นทุนสูงขึ้น

ด้านปศุสัตว์ จังหวัดระยองมีการเลี้ยงปศุสัตว์ควบคู่กับการทำไร่ ทำสวนผลไม้ เช่น โค กระบือ เป็ด ไก่ แพะ เป็นต้น

วัตถุประสงค์ : ผลผลิตทางการเกษตร ประมงและปศุสัตว์ ได้รับการส่งเสริม และพัฒนาให้มีคุณภาพ และมีมูลค่าเพิ่ม ขยายโอกาสทางการตลาดไปสู่ภายในและภายนอกประเทศ และพัฒนาการเป็นเกษตรอุตสาหกรรม และเกษตรท่องเที่ยว

แนวทางการพัฒนา :

- ๑) ส่งเสริมและพัฒนาการผลิตสินค้า/ผลิตภัณฑ์เกษตร ประมง และปศุสัตว์ให้มีความปลอดภัย และมีคุณภาพได้มาตรฐาน
- ๒) สร้างและขยายเครือข่ายการตลาด และช่องทางการจำหน่ายสินค้าเกษตร ประมง ปศุสัตว์ และผลิตภัณฑ์
- ๓) สนับสนุนการวิจัย พัฒนา การใช้เทคโนโลยีและนวัตกรรมในการผลิต แปรรูปสินค้า และผลิตภัณฑ์เพื่อลดต้นทุนในการผลิตและสร้างมูลค่าเพิ่มทางเศรษฐกิจ
- ๔) เสริมสร้างและสนับสนุนความเข้มแข็งให้กลุ่ม/สหกรณ์/สถาบันเกษตรกร/บริษัทประชารัฐรักสามัคคี

- ๕) ปรับปรุงโครงสร้างพื้นฐาน และสิ่งอำนวยความสะดวกที่จำเป็นต่อการผลิตภาคเกษตร ประมง และปศุสัตว์
- ๖) ส่งเสริมภาคการเกษตร ให้มีการเชื่อมโยงภาคการท่องเที่ยว และภาคอุตสาหกรรม
- ๗) พื้นฟูและอนุรักษ์ทรัพยากรด้านการเกษตร ประมง และปศุสัตว์โดยการมีส่วนร่วมของทุกภาคส่วน
- ๘) สร้างระบบฐานข้อมูลด้านการเกษตร ประมง และปศุสัตว์ เพื่อสนับสนุนการตัดสินใจ

ประเด็นยุทธศาสตร์ที่ ๒ : พัฒนาศักยภาพการท่องเที่ยวให้เติบโตควบคู่กับภาคการเกษตรและภาคอุตสาหกรรมอย่างมีคุณภาพและยั่งยืน

วัตถุประสงค์ : เป็นแหล่งสร้างและกระจายรายได้จากการท่องเที่ยว สร้างมูลค่าเพิ่มให้กับแหล่ง/สถานที่ท่องเที่ยวของจังหวัดระยอง ทรัพยากรด้านการท่องเที่ยวได้รับการพัฒนา พื้นฟู และอนุรักษ์ให้คงอยู่ได้อย่างยั่งยืน

แนวทางการพัฒนา :

- ๑) พื้นฟูแหล่งท่องเที่ยวเก่าและพัฒนาแหล่งท่องเที่ยวใหม่ รวมแหล่งท่องเที่ยวที่เกี่ยวข้องเนื่องกับภาคการเกษตร ภาคอุตสาหกรรม วัฒนธรรม และท่องเที่ยวชุมชน เพื่อรองรับเขตพัฒนาพิเศษภาคตะวันออก (EEC)
- ๒) พัฒนาสินค้า สร้างอัตลักษณ์และบริการด้านการท่องเที่ยวให้ได้มาตรฐาน และหลากหลาย
- ๓) พัฒนาขีดความสามารถของบุคลากรด้านการท่องเที่ยวให้มีคุณภาพเพื่อรองรับนักท่องเที่ยว
- ๔) สร้างจิตสำนึก/กระบวนการมีส่วนร่วมของชุมชน ผู้ประกอบการและนักท่องเที่ยวในการอนุรักษ์ทรัพยากรด้านการท่องเที่ยว
- ๕) ส่งเสริมการตลาด การขาย และการประชาสัมพันธ์ การจัดกิจกรรมด้านการท่องเที่ยว เพื่อส่งเสริมภาพลักษณ์และดึงดูดนักท่องเที่ยวและกระจายรายได้ให้เพิ่มขึ้น
- ๖) พัฒนาสิ่งอำนวยความสะดวกขั้นพื้นฐานด้านการท่องเที่ยวให้ได้มาตรฐาน เพื่อความสะดวกและปลอดภัยของนักท่องเที่ยว
- ๗) พัฒนาระบบข้อมูลด้านการท่องเที่ยวให้สอดคล้องกับ Thailand ๔.๐

ประเด็นยุทธศาสตร์ที่ ๓ : พัฒนาภาคอุตสาหกรรมเข้าสู่อุตสาหกรรมเชิงนิเวศ สนับสนุนการดำเนินการที่มีความรับผิดชอบต่อสังคม และการสร้างนวัตกรรมอย่างสร้างสรรค์ รองรับเขตพัฒนาพิเศษภาคตะวันออก

วัตถุประสงค์ : จังหวัดระยองเป็นแหล่งอุตสาหกรรมเชิงนิเวศ สามารถอยู่ร่วมกับชุมชนได้อย่างสมดุลและยั่งยืน เป็นฐานอุตสาหกรรมที่มีความทันสมัยและได้มาตรฐาน

แนวทางการพัฒนา :

๑. ส่งเสริมและพัฒนาผู้ประกอบการภาคอุตสาหกรรมให้มีกระบวนการผลิตที่เป็นมิตรต่อสิ่งแวดล้อม และสนับสนุนให้ผู้ประกอบการเข้าสู่มาตรฐานด้านสิ่งแวดล้อม และมีความรับผิดชอบต่อสังคม (Corporate Social Responsibility - CSR) ที่ถูกต้อง นำไปสู่อุตสาหกรรมเชิงนิเวศ
๒. ผลิตและพัฒนาขีดความสามารถของบุคลากร เพื่อตอบสนองการเข้าสู่การพัฒนาเพื่อรองรับเขตพัฒนาพิเศษภาคตะวันออก Thailand ๔.๐ Super Cluster และ ๑๐ อุตสาหกรรมเป้าหมาย
๓. เสริมสร้างการมีส่วนร่วมของชุมชนในรูปแบบที่มีความเหมาะสมกับพื้นที่อุตสาหกรรม
๔. พัฒนาขีดความสามารถในการแข่งขันของผู้ประกอบการอุตสาหกรรมขนาดกลางและขนาดย่อม (SMEs) เพื่อเพิ่มช่องทางการตลาด
๕. ส่งเสริมนวัตกรรมและเทคโนโลยีที่ทันสมัยเพื่อยกระดับการผลิต ผลิตภัณฑ์อุตสาหกรรม และผลิตภัณฑ์ชุมชนสู่มาตรฐานสากล
๖. พัฒนาระบบข้อมูลด้านอุตสาหกรรม และเชื่อมโยงฐานข้อมูลจากทุกภาคส่วน

ประเด็นยุทธศาสตร์ที่ ๔ : ป้องกัน อนุรักษ์ ป่าไม้ และควบคุมการใช้ทรัพยากรธรรมชาติและสิ่งแวดล้อมบนพื้นฐานของการมีส่วนร่วม

วัตถุประสงค์ : ทรัพยากรธรรมชาติได้รับการอนุรักษ์ ป่าไม้ มีการนำมาใช้อย่างคุ้มค่า และทุกภาคส่วนดำเนินกิจกรรมโดยคำนึงถึงความปลอดภัยและเป็นมิตรต่อสิ่งแวดล้อม

แนวทางการพัฒนา

๑. เพิ่มพื้นที่สีเขียว สำหรับป่าทุกประเภท เช่น ป่าบก ป่าหาด ป่าชายเลน และป่าเมือง โดยการมีส่วนร่วมของชุมชนและทุกภาคส่วน

๒. อนุรักษ์ ป่าไม้ วิจัยและพัฒนาทรัพยากรทางทะเลและชายฝั่ง รวมถึงการกัดเซาะชายฝั่ง และมีการใช้ประโยชน์อย่างเหมาะสมเกิดสมดุลต่อระบบนิเวศ

๓. อนุรักษ์ ป่าไม้ พัฒนาทรัพยากรน้ำและพื้นที่ชุ่มน้ำ รวมถึงการจัดการคุณภาพน้ำให้อยู่ในเกณฑ์มาตรฐาน

๔. บริหารจัดการสิ่งปฏิกูลมูลฝอย และกากอุตสาหกรรมจากแหล่งกำเนิด รวมทั้งมีระบบการจัดการที่ถูกต้องตามหลักสุขาภิบาล

๕. ส่งเสริมการสร้างจิตสำนึก ความรู้ ความเข้าใจ สร้างภาคเครือข่ายและแหล่งเรียนรู้ เพื่อการมีส่วนร่วมในการดูแล รักษาทรัพยากรธรรมชาติและสิ่งแวดล้อม

๖. ส่งเสริมการใช้พลังงานให้มีประสิทธิภาพ และการใช้เทคโนโลยีพลังงานสะอาด เพื่อลดผลกระทบต่อสิ่งแวดล้อม

๗. จัดทำฐานข้อมูลของทรัพยากรธรรมชาติและ สิ่งแวดล้อม และมลพิษ ถูกต้อง ครบคลุม และเป็นปัจจุบัน เพื่อใช้ติดตาม ตรวจสอบและประเมินผล

ประเด็นยุทธศาสตร์ที่ ๕ : เสริมสร้างมาตรฐานการดำรงชีวิต และการมีส่วนร่วมของประชาชนตามหลักปรัชญาเศรษฐกิจพอเพียง

วัตถุประสงค์ : ประชาชนมีคุณภาพชีวิตที่ดี มีความมั่นคงในชีวิตและทรัพย์สิน ตามมาตรฐานที่กำหนด ภายใต้การน้อมนำแนวคิดปรัชญาของเศรษฐกิจพอเพียงมาปรับใช้

แนวทางการพัฒนา :

๑. เสริมสร้างความมั่นคง และความปลอดภัยในชีวิตและทรัพย์สิน จากการคุกคามต่างๆ ทั้งภายในและภายนอก

๒. เสริมสร้างความเข้มแข็งสถาบันทางสังคม

๓. ส่งเสริม สนับสนุนแนวทางการดำรงชีวิตตามแนวปรัชญาของเศรษฐกิจพอเพียง

๔. สนับสนุนการสร้างโอกาสทางเศรษฐกิจฐานรากชุมชน

๕. พัฒนาระบบโครงสร้างและสาธารณูปโภคพื้นฐาน เพื่อการบริการประชาชนอย่างทั่วถึงและมีประสิทธิภาพ

๖. อนุรักษ์ สืบสาน ป่าไม้ภูมิปัญญาท้องถิ่น ศาสนา ประเพณี วัฒนธรรมดั้งเดิมให้คงอยู่

๗. เสริมสร้างมาตรฐานการดำรงชีวิต และพัฒนาคนทุกช่วงวัยเพื่อพร้อมรับการเปลี่ยนแปลง

๘. จัดทำและพัฒนาฐานข้อมูลด้านสังคม รวมทั้งประชาสัมพันธ์ช่องทางสื่อสารข้อมูลด้านสังคม

ประเด็นยุทธศาสตร์ที่ ๖ : สร้างความเข้มแข็ง และเพิ่มขีดความสามารถของภาคพาณิชยกรรม และภาคการบริการสู่การแข่งขันในระดับสากล

วัตถุประสงค์ : ภาคพาณิชยกรรม และภาคบริการได้รับการส่งเสริมให้มีศักยภาพอย่างต่อเนื่อง และมีความสามารถในการเข้าสู่การแข่งขันในระดับสากล

แนวทางการพัฒนา :

๑. ส่งเสริมและพัฒนาคุณภาพสินค้าและบริการของจังหวัดให้มีความนวัตกรรมและความทันสมัย
สู่ระดับสากล

๒. ส่งเสริมสถานประกอบการ/สถานบริการ ให้มีมาตรฐานสากล

๓. ส่งเสริมการผลิตบุคลากร และพัฒนาบุคลากรในสถานประกอบการ/สถานบริการ

๔. พัฒนาสาธารณูปโภค และโครงสร้างพื้นฐานเพื่อรองรับการพัฒนา และความต้องการ
อย่างมีประสิทธิภาพ

๕. ส่งเสริมการจัดตั้งศูนย์ส่งเสริมและพัฒนาการกระจายสินค้า เพื่อแสดงศักยภาพสินค้า
ตอบสนองการเข้าสู่ EEC

๖. พัฒนาเทคโนโลยี ระบบสารสนเทศ ฐานข้อมูลที่สามารถนำไปใช้ให้เกิดประโยชน์และเป็น
ข้อมูลในการตัดสินใจของผู้ประกอบการ

๑.๔ ยุทธศาสตร์การพัฒนาขององค์กรปกครองส่วนท้องถิ่นในเขตจังหวัดระยอง

๕.๑ ยุทธศาสตร์ที่ ๑ การพัฒนาความเป็นเลิศด้านการศึกษา ศาสนา ศิลปวัฒนธรรม ภูมิปัญญา
ท้องถิ่นและการกีฬา

๕.๒ ยุทธศาสตร์ที่ ๒ การพัฒนาและส่งเสริมการท่องเที่ยว เชิงอนุรักษ์อย่างสมดุลและยั่งยืน

๕.๓ ยุทธศาสตร์ที่ ๓ การพัฒนาอุตสาหกรรมที่เป็นมิตร และบริหารจัดการทรัพยากรธรรมชาติ
และสิ่งแวดล้อมอย่างยั่งยืน

๕.๔ ยุทธศาสตร์ที่ ๔ การพัฒนาคุณภาพชีวิต สังคม และการเมือง ตามหลักปรัชญาเศรษฐกิจ
พอเพียง

๕.๕ ยุทธศาสตร์ที่ ๕ การพัฒนาโครงสร้างพื้นฐานทุกด้านอย่างสมดุลและยั่งยืน

๕.๖ ยุทธศาสตร์ที่ ๖ การพัฒนาการเกษตร เศรษฐกิจ และปรับโครงสร้างให้สมดุลและแข่งขันได้

๒. ยุทธศาสตร์ขององค์กรปกครองส่วนท้องถิ่น

๒.๑ วิสัยทัศน์ (vision)

การกำหนดวิสัยทัศน์การพัฒนา พันธกิจการพัฒนา ทำให้ทราบถึงภาพรวมการพัฒนาของเทศบาลในอนาคต และสามารถนำมาตรวจสอบแผนพัฒนาสามปีว่ามีความสอดคล้องกับวัตถุประสงค์การพัฒนาของท้องถิ่นมากน้อยเพียงใด หรือมีจุดเน้นไปในทิศทางใด เทศบาลตำบลพลา จึงได้กำหนดวิสัยทัศน์ว่า เทศบาลตำบลพลา จะเป็นเทศบาลตำบลที่มี

**“แหล่งท่องเที่ยวสะอาดตา พัฒนาคุณภาพคน ชุมชนน่าอยู่ พื้นฟูสิ่งแวดล้อม
มุ่งสู่การบริหารจัดการที่ดี”**

๒.๒ ยุทธศาสตร์

คณะกรรมการพัฒนาเทศบาลร่วมกับประชาคมท้องถิ่น ส่วนราชการ รัฐวิสาหกิจ รวมทั้งองค์กรต่าง ๆ ที่เกี่ยวข้อง ได้กำหนดยุทธศาสตร์ของเทศบาล ๔ ด้าน โดยมีรายละเอียดดังนี้

ยุทธศาสตร์ที่ ๑ : ด้านบริหารจัดการ จัดระเบียบชุมชนและการรักษาความสงบเรียบร้อย

ยุทธศาสตร์ที่ ๒ : ด้านโครงสร้างพื้นฐาน บริการชุมชนและสังคม

ยุทธศาสตร์ที่ ๓: ด้านการพัฒนาสร้างเสริมความเข้มแข็งด้านการเกษตร ส่งเสริมและพัฒนาเศรษฐกิจ บริหารจัดการอนุรักษ์ทรัพยากรธรรมชาติและสิ่งแวดล้อม

ยุทธศาสตร์ที่ ๔ : ด้านการดำเนินงาน งานอำนวยการ งานบริหารและพัฒนาองค์กร ประสานงานและบูรณาการ

๒.๓ เป้าประสงค์

๑. ประชาชนได้รับการส่งเสริมด้านการศึกษา ศิลปะ วัฒนธรรม ยึดมั่นในศาสนา จารีต ประเพณีอันดีงามของท้องถิ่น ดำรงไว้ซึ่งขนบธรรมเนียมอันดีงามและเอกลักษณ์ ภาษาท้องถิ่นที่ดีไว้
๒. ประชาชนตำบลพลาห่างไกลยาเสพติด
๓. มีโครงสร้างพื้นฐานที่มีมาตรฐานและทั่วถึง ทั้งระบบประปา ไฟฟ้า การคมนาคมมีความสะดวก รวดเร็ว
๔. ประชาชนมีคุณภาพชีวิตที่ดี มีอาชีพและมีรายได้เพียงพอในการดำรงชีวิต
๕. ประชาชนมีสุขภาพอนามัยที่ดีขึ้น
๖. ประชาชนมีความปลอดภัยในชีวิตและทรัพย์สิน
๗. ประชาชนดำรงชีวิตตามหลักปรัชญาเศรษฐกิจพอเพียง
๘. ตำบลพลา มีสถานที่ท่องเที่ยวในตำบลเป็นที่รู้จัก และประชาชนมีส่วนร่วมในการอนุรักษ์ทรัพยากรธรรมชาติและสิ่งแวดล้อมอย่างยั่งยืนและมีส่วนร่วม
๙. พัฒนาบุคลากรท้องถิ่น ส่งเสริมการมีส่วนร่วมของชุมชน ประชาชนได้รับการที่ดี

๒.๔ ตัวชี้วัด

ยุทธศาสตร์ที่ ๑ ด้านบริหารจัดการ จัดระเบียบชุมชนและการรักษาความสงบเรียบร้อย

๑. จำนวนบุคลากรที่เข้ารับการฝึกอบรม เพิ่มศักยภาพในด้านต่างๆ

๒. ประชาชนในตำบลมีความปลอดภัยในชีวิตและทรัพย์สิน

๓. ผลการสำรวจความพึงพอใจของประชาชนที่มีต่อการให้บริการของเทศบาลตำบลพลา

ยุทธศาสตร์ที่ ๒ : ด้านโครงสร้างพื้นฐาน บริการชุมชนและสังคม

๑. จำนวนกิจกรรมที่เกี่ยวกับการส่งเสริมการศึกษา การกีฬา ศาสนาและวัฒนธรรม

๒. ร้อยละของประชาชนที่เข้าร่วมกิจกรรมต่างๆ ที่จัดขึ้น
๓. จำนวนร้อยละของครัวเรือนที่มีระบบสาธารณสุขโรค สาธารณูปการครบถ้วน
๔. จำนวนเส้นทางคมนาคมที่ได้รับการพัฒนาให้มีความสะดวกรวดเร็วและปลอดภัยเพิ่มมากขึ้น
๕. จำนวนกิจกรรมที่ส่งเสริมให้ประชาชนมีคุณภาพชีวิตที่ดีมีสุขภาพอนามัยที่ดีขึ้น
๖. จำนวนกิจกรรมที่เกี่ยวกับการส่งเสริมการท่องเที่ยว
๗. จำนวนคนในครัวเรือนมีรายได้ตามเกณฑ์มาตรฐาน จปฐ.
๘. จำนวนกิจกรรมที่เกี่ยวกับการจัดการขยะ
๙. จำนวนครั้งที่มีการเปิดโอกาสให้หน่วยงานราชการ ภาคเอกชน และทุกภาคส่วนเข้ามามีส่วนร่วม
ในกระบวนการพัฒนา / กิจกรรมต่าง ๆ กับเทศบาลตำบลพลา

ยุทธศาสตร์ที่ ๓ : ด้านการพัฒนาสร้างความเข้มแข็งด้านการเกษตร ส่งเสริมและพัฒนาเศรษฐกิจ บริหารจัดการ
อนุรักษ์ทรัพยากรธรรมชาติและสิ่งแวดล้อม

๑. จำนวนโครงการที่สนับสนุน/ช่วยเหลือทางด้านการส่งเสริมการเกษตรจากเทศบาลตำบลพลา
๒. จำนวนกิจกรรมที่เกี่ยวกับการอนุรักษ์ทรัพยากรธรรมชาติและสิ่งแวดล้อม

ยุทธศาสตร์ที่ ๔ : ด้านการดำเนินงาน งานอำนวยการ งานบริหารและพัฒนาองค์กร ประสานงานและบูรณาการ

๑. การดำเนินงานของเทศบาลตำบลพลาเป็นไปด้วยความเรียบร้อย
๒. การดำเนินงานของเทศบาลตำบลพลาเป็นไปตามระเบียบที่กำหนดแนวทางการปฏิบัติงาน

๒.๕ ค่าเป้าหมาย

ยุทธศาสตร์ที่ ๑ : ด้านบริหารจัดการ จัดระเบียบชุมชนและการรักษาความสงบเรียบร้อย

๑. พัฒนาศักยภาพให้มีการตรวจสอบและบังคับใช้กฎหมายและข้อบัญญัติท้องถิ่น
๒. พัฒนาระบบงานป้องกันและบรรเทาสาธารณภัย รักษาความปลอดภัยในชีวิตและทรัพย์สิน
๓. พัฒนาส่งเสริมการพัฒนาศักยภาพบุคลากร
๔. พัฒนาเสริมสร้างความเข้มแข็งให้กับชุมชน การมีส่วนร่วมของประชาชน
๕. พัฒนาส่งเสริมการบริการประชาชน
๖. จัดหาวัสดุอุปกรณ์ พัฒนาเครื่องมือ เครื่องใช้ สถานที่ฯ ในการปฏิบัติงาน

ยุทธศาสตร์ที่ ๒ : ด้านโครงสร้างพื้นฐาน บริการชุมชนและสังคม

๑. พัฒนาส่งเสริมและสนับสนุนทางการศึกษาทั้งในระบบนอกระบบและตามอัธยาศัยให้มี
คุณภาพ
๒. สนับสนุนอาหารเสริม (นม) อาหารกลางวัน
๓. ส่งเสริมกิจกรรมด้านกีฬา
๔. ส่งเสริมศาสนาและอนุรักษ์ศิลปะ ประเพณี วัฒนธรรมและภูมิปัญญาท้องถิ่น
๕. พัฒนาศักยภาพด้านสาธารณสุข
๖. พัฒนาคุณภาพชีวิตและสวัสดิการสังคม ส่งเสริมความเข้มแข็งทางสถาบันครอบครัวและสังคม
๗. จัดให้มีการก่อสร้าง ปรับปรุง ซ่อมแซม บำรุงรักษาถนนและรางระบายน้ำ ฯลฯ
๘. จัดสร้างแหล่งน้ำเพื่อการบริโภค อุปโภคและสาธารณสุขการ
๙. พัฒนาปรับปรุงภูมิทัศน์ สถานที่พักผ่อน
๑๐. พัฒนาส่งเสริมให้ความรู้ในเรื่องเศรษฐกิจพอเพียง
๑๑. ประชาสัมพันธ์ด้านการท่องเที่ยว ส่งเสริมการพูดภาษาท้องถิ่น
๑๒. พัฒนาจัดหาและปรับปรุงที่ทิ้งขยะ
๑๓. ส่งเสริมกลุ่มอาชีพในชุมชน พัฒนาสินค้าและบริการ

ยุทธศาสตร์ที่ ๓ : ด้านการพัฒนาสร้างความเข้มแข็งด้านการเกษตร ส่งเสริมและพัฒนาเศรษฐกิจ บริหารจัดการอนุรักษ์ทรัพยากรธรรมชาติและสิ่งแวดล้อม

๑. พัฒนาสร้างความเข้มแข็งด้านการเกษตร
๒. พัฒนาศูนย์การเรียนรู้ภาคการเกษตรแก่ประชาชน
๓. จัดทำ/ปรับปรุงแหล่งน้ำเพื่อการเกษตร
๔. ส่งเสริมให้ชุมชนมีการรวมกลุ่มเพื่อวางแผนจัดการสิ่งแวดล้อมและจัดกิจกรรมด้านอนุรักษ์ธรรมชาติและสิ่งแวดล้อม

ยุทธศาสตร์ที่ ๔ : ด้านการดำเนินงาน งานอำนวยการ งานบริหารและพัฒนาองค์กร ประสานงานและบูรณาการ

๑. การดำเนินงานของเทศบาลตำบลพลาเป็นไปด้วยความเรียบร้อย
๒. การดำเนินงานของเทศบาลตำบลพลาเป็นไปตามระเบียบที่กำหนดแนวทางการปฏิบัติงาน

๒.๖ กลยุทธ์

ยุทธศาสตร์ที่ ๑ : ด้านบริหารจัดการ จัดระเบียบชุมชนและการรักษาความสงบเรียบร้อย

๑. แผนงานบริหารงานทั่วไป
๒. แผนงานการรักษาความสงบภายใน

ยุทธศาสตร์ที่ ๒ : ด้านโครงสร้างพื้นฐาน บริการชุมชนและสังคม

๑. แผนงานการศึกษา
๒. แผนงานสาธารณสุข
๓. แผนงานสังคมสงเคราะห์
๔. แผนงานเคหะและชุมชน
๕. แผนงานสร้างความเข้มแข็งของชุมชน
๖. แผนงานการศาสนา วัฒนธรรมและนันทนาการ

ยุทธศาสตร์ที่ ๓ : ด้านการพัฒนาสร้างความเข้มแข็งด้านการเกษตร ส่งเสริมและพัฒนาเศรษฐกิจ บริหารจัดการอนุรักษ์ทรัพยากรธรรมชาติและสิ่งแวดล้อม

๑. งานอุตสาหกรรมและการโยธา
๒. แผนงานการเกษตร
๓. แผนงานการพาณิชย์

ยุทธศาสตร์ที่ ๔ : ด้านการดำเนินงาน งานอำนวยการ งานบริหารและพัฒนาองค์กร ประสานงานและบูรณาการ

๑. แผนงานงบกลาง

ยุทธศาสตร์ที่ ๕ : ด้านการดำเนินงาน งานอำนวยการ งานบริหารและพัฒนาองค์กร ประสานงานและบูรณาการ

๒. แผนงานงบกลาง

๒.๗ จุดยืนทางยุทธศาสตร์

๑. การศึกษา การกีฬา ศาสนาและวัฒนธรรม

- ๑.๑ พัฒนาส่งเสริมและสนับสนุนทางการศึกษา ทั้งในระบบ นอกระบบและตามอัธยาศัยให้มีคุณภาพ
- ๑.๒ สนับสนุนอาหารเสริม (นม) อาหารกลางวัน
- ๑.๓ ส่งเสริมกิจกรรมด้านกีฬา
- ๑.๔ ส่งเสริมศาสนาและอนุรักษ์ศิลปะ ประเพณี วัฒนธรรมและภูมิปัญญาท้องถิ่น

๔. การส่งเสริมการท่องเที่ยว และอนุรักษ์ ทรัพยากรธรรมชาติสิ่งแวดล้อม

- ๔.๑ ส่งเสริมการท่องเที่ยว
- ๔.๒ ประชาสัมพันธ์ด้านการท่องเที่ยว ส่งเสริมการพูดภาษาท้องถิ่น
- ๔.๓ ส่งเสริมให้ชุมชนมีการรวมกลุ่มเพื่อวางแผน จัดการสิ่งแวดล้อมและจัดกิจกรรมด้านอนุรักษ์ ธรรมชาติและสิ่งแวดล้อม
- ๔.๔ พัฒนาศูนย์สนับสนุนให้มีการตรวจสอบและบังคับใช้กฎหมายและข้อบัญญัติท้องถิ่น

๒. การพัฒนาโครงสร้างพื้นฐาน

- ๒.๑ จัดให้มีการก่อสร้าง ปรับปรุง ซ่อมแซม บำรุงรักษาถนนและรางระบายน้ำ ฯลฯ
- ๒.๒ จัดสร้างแหล่งน้ำเพื่อการบริโภค อุปโภคและ สาธารณูปการ
- ๒.๓ พัฒนาปรับปรุงภูมิทัศน์ สถานที่พักผ่อน

ขับเคลื่อนยุทธศาสตร์การพัฒนา
ท้องถิ่น เพื่อตอบสนองต่อ
ปัญหาและความต้องการของ
ประชาชน

Pala-Positioning

๕. ด้านส่งเสริมและพัฒนาเศรษฐกิจ

- ๕.๑ ส่งเสริมกลุ่มอาชีพในชุมชน พัฒนาสินค้าและบริการ
- ๕.๒ พัฒนาศูนย์การเรียนรู้แก่ประชาชน
- ๕.๓. พัฒนาสร้างความเข้มแข็งด้านการเกษตร

๓. การส่งเสริมและพัฒนาคุณภาพชีวิตให้ เข้มแข็งและดำรงชีวิตตามหลักปรัชญา เศรษฐกิจพอเพียง

- ๓.๑ พัฒนาสนับสนุนด้านสาธารณสุข
- ๓.๒ พัฒนาคุณภาพชีวิตและสวัสดิการสังคม ส่งเสริมความเข้มแข็งทางสถาบันครอบครัวและสังคม
- ๓.๓ พัฒนาระบบงานป้องกันและบรรเทาสาธารณภัย รักษาความปลอดภัยในชีวิตและทรัพย์สิน
- ๓.๔ พัฒนาส่งเสริมให้ความรู้ในเรื่องเศรษฐกิจพอเพียง

๖. ด้านการเมือง การบริหาร ข้อมูลข่าวสาร เทคโนโลยีสารสนเทศตามหลักบริหารธรรมาภิ บาล และพัฒนาบุคลากรท้องถิ่น

- ๑. พัฒนาส่งเสริมการพัฒนาศักยภาพบุคลากร
- ๒. พัฒนาเสริมสร้างความเข้มแข็งให้กับชุมชน การมีส่วนร่วมของประชาชน
- ๓. พัฒนาส่งเสริมการบริหารประชาชน
- ๔. จัดทำสื่ออุปกรณ์ พัฒนาเครื่องมือ เครื่องใช้ สถานที่ ฯลฯ ในการทำงาน

๒.๘ ความเชื่อมโยงของยุทธศาสตร์ในภาพรวม

✘ **ยุทธศาสตร์ที่ ๑ : ด้านบริหารจัดการ จัดระเบียบชุมชนและการรักษาความสงบเรียบร้อย**

เชื่อมโยงยุทธศาสตร์การพัฒนาจังหวัดระยอง

ยุทธศาสตร์ที่ ๕ เสริมสร้างมาตรฐานการดำรงชีวิต และการมีส่วนร่วมของของประชาชนตามหลักปรัชญาของเศรษฐกิจพอเพียง

เชื่อมโยงยุทธศาสตร์การพัฒนาของ อปท.จังหวัดระยอง

ยุทธศาสตร์ที่ ๔ การพัฒนาคุณภาพชีวิต สังคม และการเมือง ตามหลักปรัชญาเศรษฐกิจพอเพียง

✘ **ยุทธศาสตร์ที่ ๒ : ด้านโครงสร้างพื้นฐาน บริการชุมชนและสังคม**

เชื่อมโยงยุทธศาสตร์การพัฒนาจังหวัดระยอง

ยุทธศาสตร์ที่ ๔ อนุรักษ์ ฟื้นฟู และควบคุมการใช้ทรัพยากรธรรมชาติและรักษาสีเขียวสิ่งแวดล้อมบนพื้นฐานของการมีส่วนร่วม

ยุทธศาสตร์ที่ ๕ เสริมสร้างมาตรฐานการดำรงชีวิต และการมีส่วนร่วมของของประชาชนตามหลักปรัชญาของเศรษฐกิจพอเพียง

ยุทธศาสตร์ที่ ๖ สร้างความเข้มแข็งและเพิ่มขีดความสามารถของภาคพาณิชย์กรรม และภาคการบริการสู่การแข่งขันในระดับสากล

เชื่อมโยงยุทธศาสตร์ อปท.ในเขตจังหวัด

ยุทธศาสตร์ที่ ๑ การพัฒนาความเป็นเลิศ ด้านการศึกษา ศาสนา ศิลปวัฒนธรรม ภูมิปัญญาท้องถิ่น และการกีฬา

ยุทธศาสตร์ที่ ๔ การพัฒนาคุณภาพชีวิต สังคม และการเมือง ตามหลักปรัชญาเศรษฐกิจพอเพียง

ยุทธศาสตร์ที่ ๕ การพัฒนาโครงสร้างพื้นฐานทุกด้านอย่างสมดุลและยั่งยืน

✘ **ยุทธศาสตร์ที่ ๓ : ด้านการพัฒนาสร้างเสริมความเข้มแข็งด้านการเกษตร ส่งเสริมและพัฒนาเศรษฐกิจบริหารจัดการอนุรักษ์ทรัพยากรธรรมชาติและสิ่งแวดล้อม**

เชื่อมโยงยุทธศาสตร์การพัฒนาจังหวัดระยอง

ยุทธศาสตร์ที่ ๕ เสริมสร้างมาตรฐานการดำรงชีวิต และการมีส่วนร่วมของของประชาชนตามหลักปรัชญาของเศรษฐกิจพอเพียง

ยุทธศาสตร์การพัฒนาของ อปท.จังหวัดระยอง

ยุทธศาสตร์ที่ ๔ การพัฒนาคุณภาพชีวิต สังคม และการเมือง ตามหลักปรัชญาเศรษฐกิจพอเพียง

✘ **ยุทธศาสตร์ที่ ๔ : ด้านการดำเนินงาน งานอำนวยการ งานบริหารและพัฒนาองค์กร ประสานงาน และบูรณาการ**

เชื่อมโยงยุทธศาสตร์การพัฒนาจังหวัดระยอง

ยุทธศาสตร์ที่ ๕ เสริมสร้างมาตรฐานการดำรงชีวิต และการมีส่วนร่วมของของประชาชนตามหลักปรัชญาของเศรษฐกิจพอเพียง

ยุทธศาสตร์การพัฒนาของ อปท.จังหวัดระยอง

ยุทธศาสตร์ที่ ๔ การพัฒนาคุณภาพชีวิต สังคม และการเมือง ตามหลักปรัชญาเศรษฐกิจพอเพียง

๓. การวิเคราะห์เพื่อพัฒนาท้องถิ่น

๓.๑ การวิเคราะห์การจัดทำยุทธศาสตร์ขององค์กรปกครองส่วนท้องถิ่น (ใช้การวิเคราะห์ SWOT Analysis Demand (Demand Analysis) /Global Demand และ Trend ปัจจัยและสถานการณ์การเปลี่ยนแปลงที่มีผลต่อการพัฒนา อย่างน้อยต้องประกอบด้วย การวิเคราะห์ศักยภาพด้านเศรษฐกิจ, ด้านสังคม, ด้านทรัพยากรธรรมชาติและสิ่งแวดล้อม)

การจัดแผนพัฒนาท้องถิ่น พ.ศ ๒๕๖๑- ๒๕๖๕ ประชาคมตำบล คณะกรรมการสนับสนุนการ จัดทำแผนพัฒนาตำบลและคณะกรรมการพัฒนาตำบล ได้ร่วมกันกำหนดประเด็นการพัฒนาตำบล โดยใช้ นโยบายของรัฐบาล แผนพัฒนาเศรษฐกิจและสังคมแห่งชาติ แผนพัฒนาจังหวัดระยอง แผนพัฒนาองค์กร ปกครองส่วนท้องถิ่นจังหวัดระยอง และนโยบายริเริ่มของตำบลในการแก้ไขปัญหาความเดือดร้อนของประชาชนใน พื้นที่ รวมถึงการพัฒนาด้านอื่น ๆ ซึ่งการกำหนดประเด็นการพัฒนาเพื่อนำไปวิเคราะห์ศักยภาพประเมิน สถานภาพการพัฒนาตำบล โดยใช้เทคนิค SWOT Analysis โดยสรุปผลดังนี้

การวิเคราะห์ศักยภาพเพื่อประเมินสถานภาพการพัฒนาตำบลในภาพรวม

๑. จุดแข็ง (Strength : S)

- ผู้บริหารมีวิสัยทัศน์กว้างไกล
- การเลือกตั้งผู้บริหารของท้องถิ่นโดยตรง จะทำให้การพัฒนาของท้องถิ่นเข้าถึง ประชาชนมากยิ่งขึ้น และเกิดความรวดเร็วในการตัดสินใจแก้ไขปัญหาต่าง ๆ ของท้องถิ่น
- ประชาชนได้เข้ามามีส่วนร่วมในการพัฒนาท้องถิ่น และเข้าใจถึงบทบาทหน้าที่ ของตนเองในการปกครองระบอบประชาธิปไตย มีการจัดทำเวทีประชาคม รับทราบปัญหา อุปสรรคและความต้องการของประชาชนในเขตเทศบาล เพื่อนำ ข้อมูลไปใช้ในการพัฒนาท้องถิ่น
- มีงบประมาณในการพัฒนาเป็นของตนเอง ทำให้การแก้ไขปัญหาของท้องถิ่น เป็นไปด้วยความรวดเร็ว และทันต่อเหตุการณ์
- มีสถานศึกษาในพื้นที่ เปิดทำการสอนในระดับก่อนวัยเรียน ปฐมวัย ประถมศึกษา มัธยมศึกษาซึ่งเป็นการยกระดับการศึกษาของประชาชน
- ให้ความสำคัญกับการให้การสงเคราะห์ ผู้สูงอายุ ผู้พิการ ผู้ป่วยโรคเอดส์ และ ผู้ด้อยโอกาส
- ความได้เปรียบด้านภูมิประเทศ มีชายหาดพลาเป็นแหล่งท่องเที่ยวอยู่ในพื้นที่ สามารถ สร้างรายได้ให้แก่ประชาชนใน พื้นที่ได้
- มีช่องทางการรับฟังความคิดเห็นของประชาชน
- มีความได้เปรียบด้านสถานที่ตั้งสนามบินนานาชาติอู่ตะเภา และด้านโครงสร้างพื้นฐาน และโลจิสติกส์ในการขับเคลื่อนเศรษฐกิจ
- มีการใช้เทคโนโลยีสารสนเทศในการปฏิบัติงาน
- มีระเบียบ กฎหมาย เพื่อใช้บังคับในการปฏิบัติงานให้เป็นไปด้วยความถูกต้อง

๒. จุดอ่อน (Weakness : W)

- พื้นที่ส่วนใหญ่ในตำบลเป็นที่ราชพัสดุ เกิดปัญหาการรुकกล้าที่สาธารณะและที่ราชพัสดุ
- ขาดความรู้และเทคโนโลยีในการพัฒนาภาคการเกษตร แรงงานภาคเกษตรหายากเพราะเกิดการไหลเข้าสู่ภาคอุตสาหกรรมมากขึ้น
- บุคลากรยังขาดทักษะ และความสามารถเฉพาะด้านในการปฏิบัติงาน รวมถึงความไม่เข้าใจในระบบงานที่กำลังปฏิบัติ ทำให้สิ้นเปลืองทรัพยากรของหน่วยงาน ขาดทักษะทางด้านภาษาอาเซียน ขาดงบประมาณในการสนับสนุนด้านการพัฒนาบุคลากร
- อุปกรณ์ เครื่องมือ เครื่องใช้ในการปฏิบัติงานยังไม่เพียงพอต่อการพัฒนาในพื้นที่
- ประชาชนไม่เข้าใจระบบการบริหารงานของเทศบาล ขาดการให้ความร่วมมือในการเข้าร่วมดำเนินโครงการต่าง ๆ ความร่วมมือจากประชาชนในการให้ข้อมูลพื้นฐาน ทำให้ข้อมูลที่มีอยู่ไม่ถูกต้องตรงตามความเป็นจริง
- ปัญหาที่เป็นผลกระทบจากประชากรแฝง และการเคลื่อนย้ายแรงงานจากประเทศเพื่อนบ้านเข้ามาในพื้นที่ เช่น ความปลอดภัยในชีวิตและทรัพย์สิน ปัญหาอาชญากรรม โรคระบาด ความสะอาด ขยะ ความเป็นระเบียบเรียบร้อย เป็นต้น

๓. โอกาส (Opportunity : O)

- ผู้นำของรัฐเห็นความสำคัญของการพัฒนาทรัพยากรมนุษย์
- มีโรงงานอุตสาหกรรมในพื้นที่ ทำให้ประชาชนมีรายได้นอกเหนือจากการเกษตร
- มีการกระจายอำนาจให้ท้องถิ่นเพิ่มมากขึ้น มีการถ่ายโอนภารกิจจากส่วนกลางสู่ท้องถิ่นเพิ่มมากขึ้น
- การคมนาคมและการสื่อสารสะดวกครอบคลุมพื้นที่ และด้านโครงสร้างพื้นฐานและโลจิสติกส์ในการขับเคลื่อนเศรษฐกิจ
- รัฐให้การสนับสนุนท้องถิ่นในการบริหารจัดการ และแก้ไขปัญหาของท้องถิ่นในด้านต่าง ๆ อย่างต่อเนื่อง รวมถึงส่งเสริมการมีส่วนร่วมของประชาชนในการพัฒนาท้องถิ่น
- มีระบบสารสนเทศที่ทันสมัยมากขึ้น
- สามารถบูรณาการการดำเนินงานตามนโยบายของท้องถิ่นในการเสริมสร้างศักยภาพของท้องถิ่น เข้ากับนโยบายต่าง ๆ ของหน่วยงานภาครัฐ และภาคเอกชน

๔. อุปสรรค (Threat : T)

- การเติบโตทางด้านเศรษฐกิจของประเทศยังไม่มีแนวโน้ม
- ภาวะเศรษฐกิจมีผลต่อการจัดทำงบประมาณ งบประมาณจากส่วนกลางมีจำกัดต่อการส่งเสริมการท่องเที่ยว
- สินค้าอุปโภคบริโภคในท้องตลาดมีราคาสูงขึ้นในขณะที่ผลผลิตทางการเกษตรของชาวบ้านมีราคาต่ำลง
- การแก้ไขปัญหาที่ต้องขอความร่วมมือจากหน่วยงานอื่น บางครั้งมีความล่าช้าไม่สามารถตอบสนองความต้องการให้กับประชาชนได้ทันเวลา ขาดการประสานงานอย่างเป็นระบบ
- นโยบายด้านการเมือง การบริหาร และการกระจายอำนาจของรัฐบาลยังไม่แน่นอน
- ปัญหาด้านการเมืองทำให้เกิดความแตกแยกของประชาชน
- มีการอพยพย้ายถิ่นฐานเข้ามาอยู่ในพื้นที่ และมีการขยายตัวของประชากรอย่างรวดเร็ว ทำให้ไม่สามารถตอบสนองความต้องการของประชาชนได้อย่างทั่วถึง

การวิเคราะห์ศักยภาพเพื่อประเมินสถานภาพการพัฒนาตำบลด้านเศรษฐกิจ

๑. จุดแข็ง (Strength : S)

- มีทรัพยากรธรรมชาติที่สามารถนำมาเป็นวัตถุดิบในการผลิตสินค้าของกลุ่มอาชีพได้
- การคมนาคมมีความสะดวก มีความได้เปรียบด้านสถานที่ตั้งสนามบินนานาชาติอยู่ตะเภา และด้านโครงสร้างพื้นฐานและโลจิสติกส์ในการขับเคลื่อนเศรษฐกิจ
- ประชาชนรักสงบอยู่ร่วมกันแบบพึ่งพาอาศัยซึ่งกันและกัน มีความสามัคคี และร่วมมือพัฒนาท้องถิ่นเป็นอย่างดี
- ประชาชนมีการนำภูมิปัญญาท้องถิ่นมาใช้ รวมกลุ่มทำกิจกรรมต่าง ๆ เช่น การทำเครื่องมือในการประกอบอาชีพประมงพื้นบ้าน การสืบสานประเพณีและวัฒนธรรมของท้องถิ่น การดำรงชีวิตตามหลักปรัชญาเศรษฐกิจพอเพียง

๒. จุดอ่อน (Weakness : W)

- ขาดความรู้และเทคโนโลยีในการผลิตที่ทันสมัย
- การรวมกลุ่มยังไม่เข้มแข็งพอ การดำเนินงานของกลุ่มอาชีพมีการพัฒนาที่ไม่ต่อเนื่อง
- การวางแผนการตลาดไม่มีประสิทธิภาพ
- การดำเนินงานของกลุ่มขึ้นอยู่กับตัวบุคคล
- ขาดงบประมาณในการสนับสนุนด้านการพัฒนาอาชีพ การส่งเสริมศักยภาพของกลุ่มอาชีพไม่ต่อเนื่อง
- ผลิตภัณฑ์ที่มีอยู่บางตัวไม่มีการรับรองคุณภาพจากองค์การอาหารและยา (อย.)

๓. โอกาส (Opportunity : O)

- รัฐบาลมีนโยบายชัดเจนในการส่งเสริมสินค้าพื้นบ้านในรูปแบบของหนึ่งตำบลหนึ่งผลิตภัณฑ์
- การเติบโตทางด้านเศรษฐกิจของประเทศไทยมีแนวโน้มสูงขึ้นเป็นเศรษฐกิจระดับอาเซียน
- รัฐส่งเสริมและช่วยเหลือประชาชนพัฒนาความรู้สมัยใหม่ในการบริหารจัดการ

๔. อุปสรรค (Threat : T)

- ระบบการพัฒนาทรัพยากรมนุษย์ตามนโยบายรัฐไม่สามารถทำให้ประชาชนมีจิตสำนึกในการพึ่งตนเอง
- ภาวะเศรษฐกิจมีผลต่อการจัดหางบประมาณ
- ต้นทุนทางการผลิตด้านเกษตรกรรมสูง แต่ราคาผลผลิตต่ำ
- การให้ความรู้ทางด้านเทคโนโลยีการเกษตรมีน้อย
- ค่าครองชีพมีแนวโน้มสูงขึ้น

การวิเคราะห์ศักยภาพเพื่อประเมินสถานภาพการพัฒนาตำบลด้านการท่องเที่ยว

๑. จุดแข็ง (Strength : S)

- มีพื้นที่ที่เอื้ออำนวยในการพัฒนาด้านแหล่งท่องเที่ยว
- มีทรัพยากรธรรมชาติที่สามารถนำมาเป็นวัตถุดิบในการผลิตสินค้าที่สดใหม่สามารถทำการแปรรูปให้เป็นจุดขายของแหล่งท่องเที่ยวได้
- มีการจัดตั้งอาสาสมัครป้องกันภัยฝ่ายพลเรือน สร้างความเชื่อมั่นให้แก่นักท่องเที่ยว
- การคมนาคมมีความสะดวก มีเส้นทางเชื่อมโยงสู่จังหวัดต่าง ๆ มีป้ายบอกทางที่สามารถเข้าถึงสถานที่ต่าง ๆ ได้อย่างปลอดภัย มีความได้เปรียบด้านสถานที่ตั้งสนามบินนานาชาติอุตรดิตถ์ และด้านโครงสร้างพื้นฐานและโลจิสติกส์ในการขับเคลื่อนเศรษฐกิจ

๒. จุดอ่อน (Weakness : W)

- ขาดขาดบางจุดมีคุณภาพด้อย สาเหตุเนื่องจากปัญหาขยะมูลฝอยและการบุกรุกที่สาธารณประโยชน์
- สิ่งอำนวยความสะดวกและบริการการท่องเที่ยวยังขาดการพัฒนาคุณภาพและมาตรฐานบริการ การตรวจสอบมาตรฐานและคุณภาพร้านค้าริมทางไม่มีความสม่ำเสมอ
- ขาดงบประมาณในการสนับสนุนด้านการพัฒนาสถานที่ท่องเที่ยว
- เทคโนโลยีสารสนเทศมีบทบาทน้อย ขาดการประชาสัมพันธ์เชิงรุก

๓. โอกาส (Opportunity : O)

- ทางด้านวัฒนธรรมมีประเพณีอันดีงาม เช่น ประเพณีวันไหลปลาในประเพณีสงกรานต์ การแข่งขันเรือพายตามประเพณีวันลอยกระทงลงทะเลวัดปลา สามารถพัฒนาเป็นจุดขายของท้องถิ่นต่อไปได้
- มีการจัดกิจกรรมต่าง ๆ เพื่อเป็นการประชาสัมพันธ์ชายหาดปลา
- มีการเข้ามาลงทุนก่อสร้างรีสอร์ท ที่พัก โรงแรม เพื่อรองรับนักท่องเที่ยวเพิ่มมากขึ้น

๔. อุปสรรค (Threat : T)

- ภาวะเศรษฐกิจมีผลต่อการท่องเที่ยว
- การประชาสัมพันธ์แหล่งท่องเที่ยวยังไม่เพียงพอ ทำให้นักท่องเที่ยวไม่รู้จักชายหาดปลา
- ภาพลักษณ์การท่องเที่ยวขาดการจัดระเบียบอย่างจริงจัง
- ผู้ประกอบการ ร้านค้ายังขาดการทัศนคติด้านการบริการ
- พื้นที่ท่องเที่ยวข้างเคียงที่เป็นคู่แข่ง ซึ่งมีจุดขายในลักษณะเดียวกัน

การวิเคราะห์ศักยภาพเพื่อประเมินสถานการณ์สภาพการพัฒนาตำบลด้านพัฒนา อนุรักษ์ทรัพยากรธรรมชาติและสิ่งแวดล้อม

๑. จุดแข็ง (Strength : S)

- มีทรัพยากรทางทะเลที่อุดมสมบูรณ์
- ผู้นำชุมชน/กลุ่มจิตอาสาจากกลุ่มต่าง ๆ ให้ความร่วมมือในการพัฒนา อนุรักษ์ ทรัพยากรธรรมชาติและสิ่งแวดล้อม
- หน่วยราชการส่วนท้องถิ่นมีความพร้อมทางด้านบุคลากร

๒. จุดอ่อน (Weakness : W)

- ปัญหาทางด้านขยะมูลฝอยในทะเลซึ่งมาจากแหล่งอื่น
- ประชาชนขาดความรับผิดชอบและรู้เท่าไม่ถึงการณ์
- ขาดงบประมาณในการสนับสนุนด้านการพัฒนา อนุรักษ์ทรัพยากรธรรมชาติและสิ่งแวดล้อม
- ประชาชนขาดจิตสำนึกในการรักบ้านรักถิ่น
- การกำจัดขยะของชุมชนยังไม่ถูกสุขลักษณะ

๓. โอกาส (Opportunity : O)

- รัฐบาลสนับสนุนการรณรงค์และส่งเสริมในการพัฒนา อนุรักษ์ทรัพยากรธรรมชาติและสิ่งแวดล้อมเพิ่มมากขึ้น
- องค์กรเอกชนร่วมมือกับประชาชนในพื้นที่ร่วมกันรณรงค์รักษาสิ่งแวดล้อม

๔. อุปสรรค (Threat : T)

- ขาดการสนับสนุนทางด้านงบประมาณอย่างเพียงพอ
- ขาดการประชาสัมพันธ์อย่างต่อเนื่อง
- นักท่องเที่ยวขาดจิตสำนึกในการรักษาความสะอาด

๓.๒ การประเมินสถานการณ์สภาพแวดล้อมภายนอกที่เกี่ยวข้อง

วิเคราะห์ศักยภาพฯ จากปัจจัยภายนอกของเทศบาลตำบลพลลา (Outside in)

โอกาส (Opportunity : O)

- ผู้นำของรัฐเห็นความสำคัญของการพัฒนาทรัพยากรมนุษย์
- มีโรงงานอุตสาหกรรมในพื้นที่ ทำให้ประชาชนมีรายได้นอกเหนือจากการเกษตร
- มีการกระจายอำนาจให้ท้องถิ่นเพิ่มมากขึ้น มีการถ่ายโอนภารกิจจากส่วนกลางสู่ท้องถิ่นเพิ่มมากขึ้น
- การคมนาคมและการสื่อสารสะดวกครอบคลุมพื้นที่ และด้านโครงสร้างพื้นฐานและโลจิสติกส์ในการขับเคลื่อนเศรษฐกิจ
- รัฐให้การสนับสนุนท้องถิ่นในการบริหารจัดการ และแก้ไขปัญหาของท้องถิ่นในด้านต่าง ๆ อย่างต่อเนื่อง รวมถึงส่งเสริมการมีส่วนร่วมของประชาชนในการพัฒนาท้องถิ่น
- มีระบบสารสนเทศที่ทันสมัยมากขึ้น
- สามารถบูรณาการการดำเนินงานตามนโยบายของท้องถิ่นในการเสริมสร้างศักยภาพของท้องถิ่น เข้ากับนโยบายต่าง ๆ ของหน่วยงานภาครัฐ และภาคเอกชน

อุปสรรค

(Threat : T)

- การเติบโตทางด้านเศรษฐกิจของประเทศยังไม่มีเสถียรภาพ
- ภาวะเศรษฐกิจมีผลต่อการจัดทำงบประมาณ งบประมาณจากส่วนกลางมีจำกัดต่อการส่งเสริมการท่องเที่ยว
- สินค้าอุปโภคบริโภคในท้องตลาดมีราคาสูงขึ้นในขณะที่ผลผลิตทางการเกษตรของชาวบ้านมีราคาต่ำลง
- การแก้ไขปัญหาที่ต้องขอความร่วมมือจากหน่วยงานอื่น บางครั้งมีความล่าช้าไม่สามารถตอบสนองความต้องการให้กับประชาชนได้ทันเวลา ขาดการประสานงานอย่างเป็นระบบ
- นโยบายด้านการเมือง การบริหาร และการกระจายอำนาจของรัฐบาลยังไม่แน่นอน
- ปัญหาด้านการเมืองทำให้เกิดความแตกแยกของประชาชน
- มีการอพยพย้ายถิ่นฐานเข้ามาอยู่ในพื้นที่ และมีการขยายตัวของประชากรอย่างรวดเร็ว ทำให้ไม่สามารถตอบสนองความต้องการของประชาชนได้อย่างทั่วถึง

ส่วนที่ ๓ การนำแผนพัฒนาท้องถิ่นไปสู่การปฏิบัติ

๑. ยุทธศาสตร์การพัฒนาและแผนงาน

ที่	ยุทธศาสตร์	ด้าน	แผนงาน	หน่วยงาน รับผิดชอบหลัก	หน่วยงาน สนับสนุน
๑	ด้านบริหารจัดการ จัด ระเบียบชุมชนและการ รักษาความสงบเรียบร้อย	ด้านบริหารทั่วไป	๑. แผนงานบริหารงานทั่วไป ๒. แผนงานการรักษาความ สงบภายใน	ทุกกอง	ทต.ปลา
๒	ด้านโครงสร้างพื้นฐาน บริการชุมชนและสังคม	ด้านบริการ ชุมชนและสังคม	๑. แผนงานการศึกษา ๒. แผนงานสาธารณสุข ๓. แผนงานสังคมสงเคราะห์ ๔. แผนงานเคหะและชุมชน ๕. แผนงานสร้างความเข้มแข็ง ของชุมชน ๖. แผนงานการศาสนา วัฒนธรรม และนันทนาการ	กองการศึกษา กองสาธารณสุข สำนักปลัดเทศบาล กองช่าง	กรมส่งเสริมฯ อบจ.ระยอง ทต.ปลา
๓	ด้านการพัฒนาสร้างความ เข้มแข็งด้านการเกษตร ส่งเสริมและพัฒนาเศรษฐกิจ บริหารจัดการอนุรักษ์ ทรัพยากรธรรมชาติและ สิ่งแวดล้อม	ด้านการ เศรษฐกิจ	๑. แผนงานอุตสาหกรรมและ การโยธา ๒. แผนงานการเกษตร ๓. แผนงานการพาณิชย์	กองช่าง สำนักปลัดเทศบาล กองคลัง	ทต.ปลา
๔	ด้านการดำเนินงาน งาน อำนวยการ งานบริหารและ พัฒนาองค์กร ประสานงาน และบูรณาการ	ด้านการ ดำเนินการอื่น	๑. แผนงานงบกกลาง	ทุกกอง	ทต.ปลา

บัญชีสรุปโครงการพัฒนา
แผนพัฒนาท้องถิ่น (พ.ศ. ๒๕๖๑ - ๒๕๖๕)
เทศบาลตำบลพลลา อำเภอบ้านฉาง จังหวัดระยอง

ยุทธศาสตร์การพัฒนา	ปี ๒๕๖๑		ปี ๒๕๖๒		ปี ๒๕๖๓		ปี ๒๕๖๔		ปี ๒๕๖๕		รวม ๕ ปี	
	จำนวนโครงการ	งบประมาณ (บาท)	จำนวนโครงการ	งบประมาณ (บาท)	จำนวนโครงการ	งบประมาณ (บาท)	จำนวนโครงการ	งบประมาณ (บาท)	จำนวนโครงการ	งบประมาณ (บาท)	จำนวนโครงการ	งบประมาณ (บาท)
๑. ด้านบริหารจัดการ จัดระเบียบชุมชนและ												
การรักษาความสงบเรียบร้อย												
๑.๑ แผนงานบริหารทั่วไป	๑๕	๑,๔๕๕,๐๐๐	๑๕	๑,๘๘๕,๐๐๐	๑๕	๑,๘๙๐,๐๐๐	๑๔	๑,๗๗๐,๐๐๐	๑๓	๑,๒๗๐,๐๐๐	๗๒	๘,๒๖๐,๐๐๐
๑.๒ แผนงานการรักษาความสงบภายใน	๙	๗๐๐,๐๐๐	๙	๖๗๐,๐๐๐	๙	๑,๖๖๐,๐๐๐	๘	๖๖๐,๐๐๐	๘	๖๖๐,๐๐๐	๔๓	๔,๓๕๐,๐๐๐
รวม	๒๔	๒,๑๕๕,๐๐๐	๒๔	๒,๕๕๕,๐๐๐	๒๔	๓,๕๕๐,๐๐๐	๒๒	๒,๔๓๐,๐๐๐	๒๑	๑,๙๓๐,๐๐๐	๑๑๕	๑๒,๖๑๐,๐๐๐
๒. ด้านโครงสร้างพื้นฐาน บริการชุมชน												
และสังคม												
๒.๑ แผนงานการศึกษา	๙	๔,๗๑๕,๐๐๐	๙	๔,๗๑๕,๐๐๐	๙	๔,๘๔๕,๐๐๐	๙	๔,๘๔๕,๐๐๐	๙	๔,๘๔๕,๐๐๐	๔๕	๒๓,๙๖๕,๐๐๐
๒.๒ แผนงานสาธารณสุข	๑๑	๙๑๘,๒๐๐	๑๐	๙๑๓,๒๐๐	๑๐	๑,๐๑๓,๒๐๐	๑๐	๑,๐๑๓,๒๐๐	๑๐	๑,๐๑๓,๒๐๐	๕๑	๔,๘๗๑,๐๐๐
๒.๓ แผนงานสังคมสงเคราะห์	๑๒	๓๒๕,๐๐๐	๘	๓๐๕,๐๐๐	๙	๖๙๕,๐๐๐	๙	๖๙๕,๐๐๐	๙	๗๐๕,๐๐๐	๔๗	๒,๗๒๕,๐๐๐
๒.๔ แผนงานเคหะและชุมชน	๒๒	๑๖,๘๔๒,๐๐๐	๑๗	๘,๔๒๐,๐๐๐	๕	๒,๔๕๐,๐๐๐	-	-	-	-	๔๔	๒๗,๗๑๒,๐๐๐
๒.๕ แผนงานสร้างความเข้มแข็งของชุมชน	๑๒	๑,๐๘๕,๐๐๐	๑๑	๑,๑๔๗,๐๐๐	๑๒	๑,๒๒๐,๐๐๐	๑๒	๑,๒๒๐,๐๐๐	๑๒	๑,๒๓๐,๐๐๐	๕๙	๕,๙๐๒,๐๐๐
๒.๖ แผนงานการศาสนา วัฒนธรรม	๑๙	๑,๓๙๕,๐๐๐	๑๙	๑,๔๒๐,๐๐๐	๑๙	๑,๗๕๐,๐๐๐	๑๙	๑,๕๕๐,๐๐๐	๑๙	๑,๕๕๐,๐๐๐	๙๕	๗,๖๖๕,๐๐๐
และนันทนาการ												
รวม	๘๕	๒๕,๒๘๐,๒๐๐	๗๔	๑๖,๙๒๐,๒๐๐	๖๔	๑๑,๙๗๓,๒๐๐	๕๙	๙,๓๒๓,๒๐๐	๕๙	๙,๓๔๓,๒๐๐	๓๔๑	๗๒,๘๔๐,๐๐๐

ยุทธศาสตร์	ปี ๒๕๖๑		ปี ๒๕๖๒		ปี ๒๕๖๓		ปี ๒๕๖๔		ปี ๒๕๖๕		รวม ๕ ปี	
	จำนวนโครงการ	งบประมาณ (บาท)	จำนวนโครงการ	งบประมาณ (บาท)	จำนวนโครงการ	งบประมาณ (บาท)	จำนวนโครงการ	งบประมาณ (บาท)	จำนวนโครงการ	งบประมาณ (บาท)	จำนวนโครงการ	งบประมาณ (บาท)
๓. ด้านการพัฒนาสร้างความเข้มแข็งด้านการเกษตร ส่งเสริมและพัฒนาเศรษฐกิจบริหารจัดการอนุรักษ์ทรัพยากรธรรมชาติและสิ่งแวดล้อม												
๓.๑ แผนงานอุตสาหกรรมและการโยธา	๒	๔,๓๐๐,๐๐๐	๑๗	๑๔,๗๓๐,๐๐๐	๒๑	๑๕,๘๗๗,๗๕๐	๑๐	๗,๕๕๔,๐๐๐	๔	๔,๐๐๙,๔๐๐	๕๔	๔๖,๔๗๑,๑๕๐
๓.๒ แผนงานการเกษตร	๖	๒๘๘,๗๐๐	๕	๒๖๕,๐๐๐	๕	๒๗๐,๐๐๐	๖	๗๗๐,๐๐๐	๗	๑,๗๗๐,๐๐๐	๒๙	๓,๓๖๓,๗๐๐
๓.๓ แผนงานการพาณิชย์	-	-	-	-	-	-	-	-	-	-	-	-
รวม	๘	๔,๕๘๘,๗๐๐	๒๒	๑๔,๙๙๕,๐๐๐	๒๖	๑๖,๑๔๗,๗๕๐	๑๖	๘,๓๒๔,๐๐๐	๑๑	๕,๗๗๙,๔๐๐	๘๓	๕๙,๘๓๔,๘๕๐
๔. ด้านการดำเนินงาน งานอำนวยการ งานบริหารและพัฒนาองค์กร ประสานงานและบูรณาการ												
๔.๑ แผนงานงบบกลาง	๙	๑๒,๓๘๖,๒๐๐	๑๐	๑๕,๓๒๘,๐๐๐	๑๐	๑๖,๐๕๗,๕๐๐	๑๐	๑๖,๐๕๗,๖๐๐	๑๐	๑๖,๐๕๗,๖๐๐	๔๙	๗๕,๘๘๖,๙๐๐
รวม	๙	๑๒,๓๘๖,๒๐๐	๑๐	๑๕,๓๒๘,๐๐๐	๑๐	๑๖,๐๕๗,๕๐๐	๑๐	๑๖,๐๕๗,๖๐๐	๑๐	๑๖,๐๕๗,๖๐๐	๔๙	๗๕,๘๘๖,๙๐๐
รวมทั้งสิ้น	๑๒๖	๔๔,๔๐๐,๑๐๐	๑๓๐	๔๙,๗๙๘,๒๐๐	๑๒๔	๔๗,๗๒๘,๔๕๐	๑๐๗	๓๖,๑๓๔,๘๐๐	๑๐๑	๓๓,๑๑๐,๒๐๐	๕๘๘	๒๑๑,๑๗๑,๗๕๐

รายละเอียดโครงการพัฒนา
แผนพัฒนาท้องถิ่น (พ.ศ. ๒๕๖๑ - ๒๕๖๕)
เทศบาลตำบลพลา อำเภอบ้านฉาง จังหวัดระยอง

ยุทธศาสตร์การพัฒนาจังหวัดระยอง ยุทธศาสตร์ที่ ๕ เสริมสร้างมาตรฐานการดำรงชีวิต และการมีส่วนร่วมของของประชาชนตามหลักปรัชญาของเศรษฐกิจพอเพียง

ยุทธศาสตร์การพัฒนาของ อปท.จังหวัดระยอง ยุทธศาสตร์ที่ ๔ การพัฒนาคุณภาพชีวิต สังคม และการเมือง ตามหลักปรัชญาเศรษฐกิจพอเพียง

๑. ยุทธศาสตร์ด้านบริหารจัดการ จัดระเบียบชุมชนและการรักษาความสงบเรียบร้อย

๑.๑ แผนงานบริหารงานทั่วไป

ที่	โครงการ/กิจกรรม	วัตถุประสงค์	เป้าหมาย (ผลผลิตของโครงการ)	งบประมาณและที่มา					ตัวชี้วัด (KPI)	ผลลัพธ์ที่คาดว่าจะได้รับ	หน่วยงาน ที่รับผิดชอบหลัก
				๒๕๖๑ (บาท)	๒๕๖๒ (บาท)	๒๕๖๓ (บาท)	๒๕๖๔ (บาท)	๒๕๖๕ (บาท)			
๑	โครงการให้ความรู้เกี่ยวกับสิทธิและประโยชน์จากกองทุนประกันสังคมและการจ่ายเงินสมทบกองทุนประกันสังคมและเงินสมทบกองทุนเงินทดแทน	เพื่อเสริมความรู้เกี่ยวกับสิทธิและประโยชน์จากกองทุนประกันสังคมและการจ่ายเงินสมทบกองทุนประกันสังคม	พนักงานเทศบาล พนักงานจ้าง พนักงานจ้างทั่วไป ผู้ปฏิบัติงานที่เกี่ยวข้อง จำนวน ๕๕ ราย			๒๐,๐๐๐ ทต.			ผู้เข้าร่วมโครงการ ๕๕ คน	พนักงานเทศบาลมีศักยภาพในการทำงานเพิ่มมากขึ้น และทราบสิทธิประโยชน์ที่ประชาชนควรจะได้รับ	กองคลัง
๒	โครงการฝึกอบรมบุคลากรด้านการพัสดุและการจัดซื้อจัดจ้างสำหรับหน่วยงานภาครัฐ สำหรับเจ้าหน้าที่ผู้ปฏิบัติงาน	เพื่อเพิ่มศักยภาพของบุคลากรให้มีความรู้ในการดำเนินงานด้านพัสดุและการจัดซื้อจัดจ้างสำหรับหน่วยงานภาครัฐ	พนักงานเทศบาล พนักงานจ้าง พนักงานจ้างทั่วไป ผู้ปฏิบัติงานที่เกี่ยวข้อง จำนวน ๕๐ ราย	๖๐,๐๐๐ ทต.					ผู้เข้าร่วมโครงการ ๕๐ คน	พนักงานเทศบาลมีศักยภาพในการทำงานเพิ่มมากขึ้น	กองคลัง
๓	ค่าใช้จ่ายในการจัดทำกิจกรรมต่างๆ	เพื่อเป็นค่าใช้จ่ายในการจัดกิจกรรมของทางราชการ	ค่าใช้จ่ายในการจัดกิจกรรมและนโยบายแห่งรัฐของทางราชการ	๓๕๐,๐๐๐ ทต.	๓๕๐,๐๐๐ ทต.				๑ โครงการ	เพิ่มประสิทธิภาพการบริหารจัดการของเทศบาล	สำนักปลัด

๑. ยุทธศาสตร์ด้านบริหารจัดการ จัดระเบียบชุมชนและการรักษาความสงบเรียบร้อย

แบบ ผ.๑๒

๑.๑ แผนงานบริหารงานทั่วไป

ที่	โครงการ/กิจกรรม	วัตถุประสงค์	เป้าหมาย (ผลผลิตของโครงการ)	งบประมาณและที่มา					ตัวชี้วัด (KPI)	ผลลัพธ์ที่คาดว่าจะได้รับ	หน่วยงาน ที่รับผิดชอบหลัก
				๒๕๖๑ (บาท)	๒๕๖๒ (บาท)	๒๕๖๓ (บาท)	๒๕๖๔ (บาท)	๒๕๖๕ (บาท)			
๔	ค่าใช้จ่ายในการจัดทำกิจกรรมงานรัฐพิธี	เพื่อเป็นค่าใช้จ่ายในการจัดกิจกรรมของทางราชการ	ค่าใช้จ่ายในการจัดกิจกรรมและนโยบายแห่งรัฐของทางราชการ			๓๕๐,๐๐๐ ทต.	๓๕๐,๐๐๐ ทต.	๓๕๐,๐๐๐ ทต.	๑ โครงการ	เพิ่มประสิทธิภาพการบริหารจัดการของเทศบาล	สำนักปลัด
๕	โครงการปรับปรุงแผนที่ภาษีและทะเบียนทรัพย์สิน	เพื่อสำรวจพื้นที่และนำมาจัดทำแผนที่ภาษี เพื่อที่จะจัดเก็บภาษีได้มากขึ้น	จ้างสำรวจแผนที่ภาษีตำบลปลา	๒๐๐,๐๐๐ ทต.	๑๐๐,๐๐๐ ทต.	๑๐๐,๐๐๐ ทต.	๑๐๐,๐๐๐ ทต.	๑๐๐,๐๐๐ ทต.	๑ โครงการ	เพื่อเพิ่มศักยภาพในการจัดเก็บภาษี	กองคลัง
๖	โครงการจัดทำวารสารท้องถิ่น/ปฏิทินประจำปี	เพื่อเป็นการเผยแพร่ข้อมูลข่าวสารและผลการดำเนินงานให้ประชาชนได้รับทราบ	ประชาชนและหน่วยงานราชการต่าง ๆ ได้รับทราบข้อมูลข่าวสาร	๑๐๐,๐๐๐ ทต.	๑๐๐,๐๐๐ ทต.	๑๐๐,๐๐๐ ทต.	๑๐๐,๐๐๐ ทต.	๑๐๐,๐๐๐ ทต.	๑ โครงการ	ประชาชนได้รับข่าวสารเพิ่มมากขึ้นและได้รับทราบผลการดำเนินงานของ ทต.	สำนักปลัด
๗	โครงการจ้างหน่วยงานหรือสถาบันที่เป็นกลางในการประเมินคุณภาพการให้บริการ	เพื่อสำรวจความพึงพอใจของประชาชนในการรับบริการจากหน่วยงาน	ความพึงพอใจของประชาชนทั้งตำบล ๖ หมู่บ้าน	๓๐,๐๐๐ ทต.	๓๐,๐๐๐ ทต.				๑ โครงการ	ขยายผลการประเมินความพึงพอใจจากประชาชนเพื่อนำมาปรับปรุงและพัฒนาการให้บริการให้ดีขึ้น	สำนักปลัด
๘	ค่าใช้จ่ายในการต่อและปรับปรุงเว็บไซต์	เพื่อปรับปรุงและพัฒนาเว็บไซต์ให้ทันสมัยและรวดเร็ว	ปรับปรุงเว็บไซต์ www.pala.go.th	๒๐,๐๐๐ ทต.	๒๐,๐๐๐ ทต.	๒๐,๐๐๐ ทต.	๒๐,๐๐๐ ทต.	๒๐,๐๐๐ ทต.	๑ โครงการ	ประชาชนและผู้ที่มีสนใจได้รับข้อมูลที่ทันสมัยปัจจุบันมากขึ้น	สำนักปลัด

๑. ยุทธศาสตร์ด้านบริหารจัดการ จัดระเบียบชุมชนและการรักษาความสงบเรียบร้อย

แบบ ผ.๑๒

๑.๑ แผนงานบริหารงานทั่วไป

ที่	โครงการ/กิจกรรม	วัตถุประสงค์	เป้าหมาย (ผลผลิตของโครงการ)	งบประมาณและที่มา					ตัวชี้วัด (KPI)	ผลลัพธ์ที่คาดว่าจะได้รับ	หน่วยงาน ที่รับผิดชอบหลัก
				๒๕๖๑ (บาท)	๒๕๖๒ (บาท)	๒๕๖๓ (บาท)	๒๕๖๔ (บาท)	๒๕๖๕ (บาท)			
๙	โครงการเทศบาลใส่ใจ กฎหมายใกล้ตัว	เพื่อส่งเสริมให้ประชาชนมีความ รู้เกี่ยวกับกฎหมาย	บุคลากรของ อปท.และ ประชาชน	๑๐,๐๐๐ ทต.	๑๐,๐๐๐ ทต.	๒๐,๐๐๐ ทต.	๒๐,๐๐๐/ ทต.	๒๐,๐๐๐ ทต.	๑ โครงการ	ประชาชนได้รับความรู้ เกี่ยวกับกฎหมาย สามารถนำไป ใช้ในชีวิตประจำวันได้	สำนักปลัด
๑๐	เทศบาลพลาพบประชาชน	เพื่อรับทราบปัญหาและบริการ ประชาชนในชุมชน บำบัดทุกข์บำรุงสุขแก่ประชาชน	ชุมชนในเขตเทศบาลตำบล พลา		๕๐๐,๐๐๐ ทต.				๑ โครงการ	ชุมชนได้รับการดูแล จากเทศบาลเพิ่มมากขึ้น	สำนักปลัด
๑๑	โครงการเทศบาลตำบลพลา พบประชาชน	เพื่อรับทราบปัญหาและบริการ ประชาชนในชุมชน บำบัดทุกข์บำรุงสุขแก่ประชาชน	ชุมชนในเขตเทศบาลตำบล พลา				๕๐๐,๐๐๐/ ทต.		๑ โครงการ	ชุมชนได้รับการดูแล จากเทศบาลเพิ่มมากขึ้น	สำนักปลัด
๑๒	โครงการแผนการพัฒนา พนักงานเทศบาล	เพื่อพัฒนาศักยภาพของบุคลากร ในการทำงาน มีกิจกรรมเพื่อสร้าง ความสัมพันธ์ระหว่างผู้ร่วมงานใน องค์กร	พนักงานเทศบาล สมาชิก สภาฯ คณะผู้บริหาร ชุมชน	๓๐,๐๐๐ ทต.	๓๐,๐๐๐ ทต.	๔๕,๐๐๐ ทต.	๔๕,๐๐๐/ ทต.	๔๕,๐๐๐ ทต.	๑ โครงการ	บุคลากรของเทศบาล ตำบลพลาที่มีศักยภาพ ในการทำงานเพิ่มขึ้น	สำนัก ปลัด
๑๓	ค่าใช้จ่ายในการสำรวจ และจัดเก็บข้อมูลจำเป็น เพื่อบริการสาธารณะ	เพื่อนำข้อมูลมาพัฒนาและ ดำเนินการทางการบริการ สาธารณะ	ในเขตพื้นที่ตำบลพลา	๒๐,๐๐๐ ทต.	๑๐,๐๐๐ ทต.	๑๐,๐๐๐ ทต.	๑๐,๐๐๐/ ทต.	๑๐,๐๐๐ ทต.	๑ โครงการ	เทศบาลสามารถนำ ข้อมูลมาพัฒนาและ บริการสาธารณะได้ มากขึ้น	งาน พัฒนาฯ

๑. ยุทธศาสตร์ด้านบริหารจัดการ จัดระเบียบชุมชนและการรักษาความสงบเรียบร้อย

แบบ ผ.๐๒

๑.๑ แผนงานบริหารงานทั่วไป

ที่	โครงการ/กิจกรรม	วัตถุประสงค์	เป้าหมาย (ผลผลิตของโครงการ)	งบประมาณและที่มา					ตัวชี้วัด (KPI)	ผลลัพธ์ที่คาดว่าจะได้รับ	หน่วยงาน ที่รับผิดชอบหลัก
				๒๕๖๑ (บาท)	๒๕๖๒ (บาท)	๒๕๖๓ (บาท)	๒๕๖๔ (บาท)	๒๕๖๕ (บาท)			
๑๔	ค่าใช้จ่ายในการจัดการเลือกตั้งของเทศบาล	เพื่อจ่ายเป็นค่าใช้จ่ายในการเลือกตั้งนายกเทศมนตรีและสมาชิกสภาเทศบาลตำบลท่าบลพลา	การเลือกตั้งนายกเทศมนตรีและสมาชิกสภาเทศบาลตำบลท่าบลพลา			๖๐๐,๐๐๐ ทต.			๑ โครงการ	มีคณะผู้บริหาร/สมาชิกสภามาปฏิบัติงานในองค์กร	สำนักปลัด
๑๕	ค่าชดเชยค่าเสียหายหรือค่าสินไหมทดแทนหรือเงินช่วยเหลือพนักงานเทศบาล ลูกจ้าง และพนักงานจ้างที่ต้องคดีอาญา	เพื่อจ่ายเป็นค่าชดเชยค่าเสียหายหรือค่าสินไหมทดแทน หรือเงินช่วยเหลือพนักงานเทศบาล ลูกจ้าง และพนักงานจ้างที่ต้องคดีอาญา กรณีเกิดความเสียหายที่เกิดขึ้นกับบุคคลภายนอก เนื่องจากพนักงานเทศบาล ลูกจ้าง และพนักงานจ้างกระทำผิดทางละเมิดต่อบุคคลภายนอก	เทศบาลตำบลท่าบลพลา มีการรองรับเหตุที่อาจจะเกิดขึ้นหากมีการกระทำผิดทางละเมิด	๕๐,๐๐๐ ทต.	๕๐,๐๐๐ ทต.	๕๐,๐๐๐ ทต.	๕๐,๐๐๐ ทต.	๕๐,๐๐๐ ทต.	ชดเชย ค่าเสียหาย แก่บุคคล ภายนอก	เทศบาลตำบลท่าบลพลา มีการรองรับเหตุที่อาจจะเกิดขึ้นหากมีการกระทำผิดทางละเมิด	สำนักปลัด เทศบาล
๑๖	โครงการจัดเก็บภาษีนอกสถานที่	เพื่อเพิ่มประสิทธิภาพในการทำงานมากขึ้น	ในเขตพื้นที่ตำบลท่าบลพลา	๑๐,๐๐๐ ทต.	๑๒๐,๐๐๐ ทต.	๑๐,๐๐๐ ทต.	๑๐,๐๐๐ ทต.	๑๐,๐๐๐ ทต.	๑ โครงการ	งานมีประสิทธิภาพมากขึ้น	กองคลัง
๑๗	โครงการบิ๊คสินนิ่งเคย์	เพื่อส่งเสริมการทำความสะดวกบริเวณพื้นที่ชายทะเล	พื้นที่ติดชายทะเลตำบลท่าบลพลา	๑๐,๐๐๐ ทต.	๑๐,๐๐๐ ทต.	๑๐,๐๐๐ ทต.	๑๐,๐๐๐ ทต.	๑๐,๐๐๐ ทต.	๑ โครงการ	ชายหาดได้รับการดูแลให้สะอาดเพิ่มมากขึ้น	สำนักปลัด

๑. ยุทธศาสตร์ด้านบริหารจัดการ จัดระเบียบชุมชนและการรักษาความสงบเรียบร้อย

แบบ ผ.๐๒

๑.๑ แผนงานบริหารงานทั่วไป

ที่	โครงการ/กิจกรรม	วัตถุประสงค์	เป้าหมาย (ผลผลิตของโครงการ)	งบประมาณและที่มา					ตัวชี้วัด (KPI)	ผลลัพธ์ที่คาดว่าจะได้รับ	หน่วยงาน ที่รับผิดชอบหลัก
				๒๕๖๑ (บาท)	๒๕๖๒ (บาท)	๒๕๖๓ (บาท)	๒๕๖๔ (บาท)	๒๕๖๕ (บาท)			
๑๘	โครงการพัฒนาศักยภาพบุคลากรตำบลพลา	เพื่อพัฒนาศักยภาพของบุคลากรของตำบลพลา เพื่อนำมาพัฒนาและปรับใช้กับระบบการทำงาน	พนักงานเทศบาล สมาชิกสภา ผู้บริหาร ผู้นำชุมชน กำนัน ผู้ใหญ่บ้าน ประชาชนทั่วไป	๕๐๐,๐๐๐ ทต.	๕๐๐,๐๐๐ ทต.	๕๐๐,๐๐๐ ทต.	๕๐๐,๐๐๐ ทต.	๕๐๐,๐๐๐ ทต.	๑ โครงการ	บุคลากรของ ทต. มี ศักยภาพเพิ่มขึ้น	สำนัก ปลัด
๑๙	โครงการอบรมศีลธรรมจริยธรรมของบุคลากร	เพื่อพัฒนาบุคลากรของหน่วยงาน ให้เป็นผู้มีศีลธรรม จริยธรรม	ผู้บริหาร สมาชิกสภาฯ พนักงานเทศบาลตำบลพลา	๕๐,๐๐๐ ทต.	๕๐,๐๐๐ ทต.	๕๐,๐๐๐ ทต.	๕๐,๐๐๐ ทต.	๕๐,๐๐๐ ทต.	๑ โครงการ	ผู้บริหาร สมาชิกสภาฯ และพนักงาน ลูกจ้าง มี จิตสำนึก มีศีลธรรม	สำนัก ปลัด
๒๐	โครงการศูนย์พระมหาชนก	ส่งเสริมให้ประชาชนมีความเข้าใจในหลักเศรษฐกิจพอเพียง ตามแนวพระราชดำริของในหลวง	เพื่อเป็นแหล่งเรียนรู้หลักเศรษฐกิจพอเพียง ตามแนวพระราชดำริของในหลวง	๕,๐๐๐ ทต.	๕,๐๐๐ ทต.	๕,๐๐๐ ทต.	๕,๐๐๐ ทต.	๕,๐๐๐ ทต.	๑ โครงการ	ประชาชนมีความเข้าใจในแผนงานเศรษฐกิจพอเพียงและนำไปใช้ในการดำเนินชีวิตได้	สำนักปลัด
รวม	๒๐ โครงการ	-	-	๑,๔๕๕,๐๐๐	๑,๘๘๕,๐๐๐	๑,๘๙๐,๐๐๐	๑,๘๗๐,๐๐๐	๑,๒๗๐,๐๐๐			

๑. ยุทธศาสตร์ด้านบริหารจัดการ จัดระเบียบชุมชนและการรักษาความสงบเรียบร้อย

แบบ ผ.๐๒

๑.๒ แผนงานการรักษาความสงบภายใน

ที่	โครงการ/กิจกรรม	วัตถุประสงค์	เป้าหมาย (ผลผลิตของโครงการ)	งบประมาณและที่มา					ตัวชี้วัด (KPI)	ผลลัพธ์ที่คาดว่าจะได้รับ	หน่วยงาน ที่รับผิดชอบหลัก
				๒๕๖๑ (บาท)	๒๕๖๒ (บาท)	๒๕๖๓ (บาท)	๒๕๖๔ (บาท)	๒๕๖๕ (บาท)			
๑	โครงการตั้งจุดตรวจและ แก้ไขปัญหาราจรช่วง เทศกาล	เพื่อรักษาความปลอดภัยและ แก้ไขปัญหาจราจรในพื้นที่ ตำบลพลา	สมาชิก อปพร. พนักงาน เทศบาล ฯลฯ	๗๐,๐๐๐ ทต.	๗๐,๐๐๐ ทต.	๗๐,๐๐๐ ทต.	๗๐,๐๐๐ ทต.	๗๐,๐๐๐ ทต.	๑ โครงการ	ประชาชนได้รับการ เพิ่มมากขึ้นดูแล	สำนัก ปลัด (ป้องกัน)
๒	โครงการฝึกอบรมเพิ่ม ศักยภาพของสมาชิก อปพร.เทศบาลตำบลพลา	เพื่อเป็นการทบทวนการฝึกให้ สมาชิก อปพร.มีความพร้อม อยู่เสมอ	สมาชิก อปพร. ในตำบลทุกคน	๑๕๐,๐๐๐ ทต.	๕๐,๐๐๐ ทต.	๑๕๐,๐๐๐ ทต.	๑๕๐,๐๐๐ ทต.	๑๕๐,๐๐๐ ทต.	๑ โครงการ	สมาชิก อปพร. มี ศักยภาพในการปฏิบัติ หน้าที่มากขึ้น	สำนัก ปลัด (ป้องกัน)
๓	โครงการให้ความรู้แก่ ประชาชนในการป้องกัน และบรรเทาสาธารณภัย	เพื่อให้ประชาชนได้รับความรู้ และรู้จักป้องกันตนเองในการ ป้องกันและบรรเทาสาธารณภัย	เด็ก เยาวชน และประชาชน ทั่วไป	๗๐,๐๐๐ ทต.	๗๐,๐๐๐ ทต.	๗๐,๐๐๐ ทต.	๗๐,๐๐๐ ทต.	๗๐,๐๐๐ ทต.	๑ โครงการ	เด็ก เยาวชน และ ประชาชน ทั่วไปรู้จัก ป้องกันตนเอง และ ระงับเหตุเบื้องต้นได้	สำนัก ปลัด (ป้องกัน)
๔	โครงการชุมชนมีวินัย เคารพกฎจราจร	เพื่อให้เยาวชนและประชาชน ได้รับความรู้ และปฏิบัติตามกฎ จราจรอย่างถูกต้อง	เด็ก เยาวชน และประชาชน ทั่วไป	๗๐,๐๐๐ ทต.	๗๐,๐๐๐ ทต.	๗๐,๐๐๐ ทต.	๗๐,๐๐๐ ทต.	๗๐,๐๐๐ ทต.	๑ โครงการ	เด็ก เยาวชน และ ประชาชนรู้จักกฎ จราจรและปฏิบัติได้ อย่างถูกต้องและเพิ่ม ความปลอดภัย	สำนัก ปลัด (ป้องกัน)
๕	โครงการป้องกันและแก้ไข ปัญหายาเสพติดของ เทศบาลตำบลพลา	เพื่อป้องกันและแก้ไข ปัญหายาเสพติดในพื้นที่ ตำบลพลา	ประชาชนในพื้นที่ตำบลพลา	๑๐๐,๐๐๐ ทต.	๑๐๐,๐๐๐ ทต.	๑๐๐,๐๐๐ ทต.	๑๐๐,๐๐๐ ทต.	๑๐๐,๐๐๐ ทต.	๑ โครงการ	ประชาชนห่างไกลจาก ยาเสพติดเพิ่มมากขึ้น	สำนักปลัด (ป้องกัน)
๖	โครงการหมู่บ้านสีขาว	เพื่อให้หมู่บ้านมีความสงบ ห่างไกลจากยาเสพติด	ประชาชนในพื้นที่ตำบลพลา	๑๐,๐๐๐ ทต.	๑๐,๐๐๐ ทต.	๕๐,๐๐๐ ทต.	๕๐,๐๐๐ ทต.	๕๐,๐๐๐ ทต.	๑ โครงการ	เป็นหมู่บ้านที่ปลอด ยาเสพติด	สำนักปลัด (ป้องกัน)

๑. ยุทธศาสตร์ด้านบริหารจัดการ จัดระเบียบชุมชนและการรักษาความสงบเรียบร้อย

แบบ ผ.๐๒

๑.๒ แผนงานการรักษาความสงบภายใน

ที่	โครงการ/กิจกรรม	วัตถุประสงค์	เป้าหมาย (ผลผลิตของโครงการ)	งบประมาณและที่มา					ตัวชี้วัด (KPI)	ผลลัพธ์ที่คาดว่าจะได้รับ	หน่วยงาน ที่รับผิดชอบหลัก
				๒๕๖๑ (บาท)	๒๕๖๒ (บาท)	๒๕๖๓ (บาท)	๒๕๖๔ (บาท)	๒๕๖๕ (บาท)			
๗	โครงการฝึกอบรมการป้องกันอัคคีภัย	เพื่อฝึกประชาชนให้พร้อมรับมือกับการเกิดอัคคีภัย	ประชาชนในพื้นที่ตำบลพลา	๑๐๐,๐๐๐ ทต.	๑๐๐,๐๐๐ ทต.	๑๐๐,๐๐๐ ทต.	๑๐๐,๐๐๐/ ทต.	๑๐๐,๐๐๐ ทต.	๑ โครงการ	ประชาชนรับมือกับภัยจากอัคคีภัยได้ดี	สำนักปลัด
๘	โครงการอบรมสร้างทีมกู้ชีพกู้ภัยตำบลพลา	เพื่อให้มีหน่วยงานที่สามารถช่วยเหลือประชาชนในการกู้ชีพกู้ภัยได้อย่างถูกต้อง	พนักงาน ข้าราชการ อปพร. ประชาชนทั่วไป	๕๐,๐๐๐ ทต.	๕๐,๐๐๐ ทต.	๕๐,๐๐๐ ทต.	๕๐,๐๐๐/ ทต.	๕๐,๐๐๐ ทต.	๑ โครงการ	พนักงาน ข้าราชการ อปพร. ประชาชนทั่วไป มีความรู้กู้ชีพกู้ภัยได้อย่างถูกต้อง	สำนักปลัด (ป้องกัน)
๙	โครงการฝึกอบรมอาสาสมัครป้องกันภัยฝ่ายพลเรือน เทศบาลตำบลพลาหลักสูตรจัดตั้งประจำปี ๒๕๖๒	เพื่อเป็นการฝึกอบรมให้ความรู้สมาชิก อปพร. ที่จัดตั้งใหม่ มีความพร้อม	ฝึกอบรมหลักสูตรจัดตั้งเป้าหมาย ๔๐ คน		๑๕๐,๐๐๐ ทต.				อปพร. เพิ่มขึ้น ๔๐ คน	งานด้านป้องกันและบรรเทาสาธารณภัย มีประสิทธิภาพมากขึ้น	สำนัก ปลัด
๑๐	โครงการเงินอุดหนุนเพื่อเพิ่มศักยภาพในการป้องกันและแก้ไขปัญหายาเสพติดของศูนย์อำนวยการป้องกันและปราบปรามยาเสพติดจังหวัดระยอง (ศอ.ปส.จ.รย.)	เพื่อใช้ดำเนินการในการป้องกันและแก้ไขปัญหายาเสพติดในภาพรวมของจังหวัดระยอง	ศูนย์อำนวยการป้องกันและปราบปรามยาเสพติดจังหวัดระยอง (ศอ.ปส.จ.รย.)	๘๐,๐๐๐ ทต.					๑ โครงการ	เพื่อป้องกันและแก้ไขปัญหายาเสพติดในภาพรวมของจังหวัดระยอง	สำนักปลัด (ป้องกัน)
๑๑	ค่าบำรุงรักษาและซ่อมแซมครุภัณฑ์	เพื่อซ่อมแซมบำรุงรักษาโครงสร้างของครุภัณฑ์ขนาดใหญ่ เช่น เครื่องบิน ยานพาหนะ เป็นต้น ซึ่งไม่รวมถึงค่าซ่อมปกติ หรือซ่อมกลาง	ปะ ผุ เคาะ ฟันสี เปลี่ยน ตัวถังรถบรรทุกน้ำ ทะเบียน บบ-๓๖๙๔ ระยอง			๑,๐๐๐,๐๐๐ ทต.			๑ คัน	งานด้านป้องกันและบรรเทาสาธารณภัย มีประสิทธิภาพมากขึ้น	สำนัก ปลัด
รวม	๑๑ โครงการ	-	-	๗๐๐,๐๐๐	๖๗๐,๐๐๐	๑,๖๖๐,๐๐๐	๖๖๐,๐๐๐	๖๖๐,๐๐๐	-	-	-

ความเชื่อมโยงกับยุทธศาสตร์จังหวัด

ยุทธศาสตร์ที่ ๔ อนุรักษ์ ฟื้นฟู และควบคุมการใช้ทรัพยากรธรรมชาติและรักษาลิ่งแวดล้อมบนพื้นฐานของการมีส่วนร่วม

ยุทธศาสตร์ที่ ๕ เสริมสร้างมาตรฐานการดำรงชีวิต และการมีส่วนร่วมของของประชาชนตามหลักปรัชญาของเศรษฐกิจพอเพียง

ยุทธศาสตร์ที่ ๖ สร้างความเข้มแข็งและเพิ่มขีดความสามารถของภาคพาณิชย์กรรม และภาคการบริการสู่การแข่งขันในระดับสากล

ยุทธศาสตร์ อปท. ในเขตจังหวัด

ยุทธศาสตร์ที่ ๑ การพัฒนาความเป็นเลิศ ด้านการศึกษา ศาสนา ศิลปวัฒนธรรม ภูมิปัญญาท้องถิ่นและการกีฬา

ยุทธศาสตร์ที่ ๔ การพัฒนาคุณภาพชีวิต สังคม และการเมือง ตามหลักปรัชญาเศรษฐกิจพอเพียง

ยุทธศาสตร์ที่ ๕ การพัฒนาโครงสร้างพื้นฐานทุกด้านอย่างสมดุลและยั่งยืน

๒. ด้านโครงสร้างพื้นฐาน บริการชุมชนและสังคม

๒.๑ แผนงานการศึกษา

ที่	โครงการ/กิจกรรม	วัตถุประสงค์	เป้าหมาย (ผลผลิตของโครงการ)	งบประมาณและที่มา					ตัวชี้วัด (KPI)	ผลลัพธ์ที่คาดว่าจะได้รับ	หน่วยงาน ที่รับผิดชอบหลัก
				๒๕๖๑ (บาท)	๒๕๖๒ (บาท)	๒๕๖๓ (บาท)	๒๕๖๔ (บาท)	๒๕๖๕ (บาท)			
๑	โครงการจัดกิจกรรมด้านต่าง ๆ ของศูนย์พัฒนาเด็กเล็ก	เพื่อให้เด็กศูนย์พัฒนาเด็กเล็ก ได้มีความรู้และทักษะใน ด้านต่างๆ มากขึ้น	เด็กศูนย์พัฒนาเด็กเล็ก เทศบาลตำบลพลา	๑๐๐,๐๐๐ ทต.	๑๐๐,๐๐๐ ทต.	๑๐๐,๐๐๐ ทต.	๑๐๐,๐๐๐ ทต.	๑๐๐,๐๐๐ ทต.	๑ โครงการ	เด็กนักเรียนศูนย์พัฒนา เด็กเล็กได้รับการพัฒนา ครบทุกด้าน	กอง การศึกษา
๒	โครงการส่งเสริมเยาวชน รักถิ่น	เพื่อให้เด็กและเยาวชนตระหนักถึง ความสำคัญและเอกลักษณ์ของ ท้องถิ่น	เด็กและเยาวชน ประชาชน ผู้ที่สนใจ	๑๐,๐๐๐ ทต.	๑๐,๐๐๐ ทต.	๑๐,๐๐๐ ทต.	๑๐,๐๐๐ ทต.	๑๐,๐๐๐ ทต.	๑ โครงการ	เด็ก เยาวชน และ ประชาชนเกิดความ ภูมิใจในท้องถิ่น	กอง การศึกษา
๓	โครงการถนนเด็กเดินสู่อาเซียน	เพื่อสร้างเสริมความพร้อมใน ด้านความรู้และทักษะด้าน ต่าง ๆ เพื่อรองรับประชาคมเศรษฐกิจอาเซียน	เด็ก และเยาวชนในตำบล พลา	๓๐,๐๐๐ ทต.	๓๐,๐๐๐ ทต.	๓๐,๐๐๐ ทต.	๓๐,๐๐๐ ทต.	๓๐,๐๐๐ ทต.	๑ โครงการ	เด็ก เยาวชน ประชาชน และผู้ประกอบการ มี ความพร้อมในการเข้าสู่AEC ได้	กอง การศึกษา
๔	โครงการศูนย์เรียนรู้สู่ ชุมชน	เพื่อให้ชุมชนได้มีศูนย์เรียนรู้ทาง วิชาการเพื่อรองรับประชาคม เศรษฐกิจอาเซียน	เด็ก เยาวชน และประชาชน ทั่วไป	๑๐๐,๐๐๐ ทต.	๑๐๐,๐๐๐ ทต.	๑๐๐,๐๐๐ ทต.	๑๐๐,๐๐๐ ทต.	๑๐๐,๐๐๐ ทต.	๑ โครงการ	ทต.พลา มีศูนย์เรียนรู้ ทางวิชาการ	กอง การศึกษา
๕	โครงการฝึกอบรม สัมมนา และศึกษาดูงานของครูและ บุคลากรทางการศึกษา	เพื่อพัฒนาศักยภาพครู และบุคลากร ทางการศึกษาให้มีคุณภาพ	ครู บุคลากรทางการศึกษา และคณะกรรมการศูนย์ฯ	๗๐,๐๐๐ ทต.	๗๐,๐๐๐ ทต.	๑๐๐,๐๐๐ ทต.	๑๐๐,๐๐๐ ทต.	๑๐๐,๐๐๐ ทต.	๑ โครงการ	ครู บุคลากรทางการศึกษา ได้รับการพัฒนาศักยภาพ เพิ่มขึ้น	กอง การศึกษา

๒. ด้านโครงสร้างพื้นฐาน บริการชุมชนและสังคม

แบบ ผ.๐๒

๒.๑ แผนงานการศึกษา

ที่	โครงการ/กิจกรรม	วัตถุประสงค์	เป้าหมาย (ผลผลิตของโครงการ)	งบประมาณและที่มา					ตัวชี้วัด (KPI)	ผลลัพธ์ที่คาดว่าจะได้รับ	หน่วยงาน ที่รับผิดชอบหลัก
				๒๕๖๑ (บาท)	๒๕๖๒ (บาท)	๒๕๖๓ (บาท)	๒๕๖๔ (บาท)	๒๕๖๕ (บาท)			
๖	โครงการสนับสนุนค่าใช้จ่ายการบริหารสถานศึกษา	เพื่อสนับสนุนค่าใช้จ่ายการบริหารสถานศึกษา เงินรายหัว เงินอาหารกลางวัน ค่าพัฒนาการจัดการศึกษา เงินปัจจัยพื้นฐานนักเรียนยากจน ค่าหนังสือเรียน ค่าอุปกรณ์การเรียน ค่าเครื่องแบบนักเรียน ค่ากิจกรรมพัฒนาผู้เรียน ค่าอาหารกลางวัน ศพด.	เด็กนักเรียนตามหนังสือ ชักซ้อมการตั้งงบประมาณทางการศึกษา ประจำปี ๒๕๕๙ (วท๑๔๔ ลว.๕ มิ.ย.๕๘)	๘๐๐,๐๐๐ ทต.	๘๐๐,๐๐๐ ทต.	๙๐๐,๐๐๐ ทต.	๙๐๐,๐๐๐ ทต.	๙๐๐,๐๐๐ ทต.	นักเรียน ร้อยละ ๑๐๐ ได้รับ	เด็กนักเรียนได้รับการสนับสนุนการศึกษาขั้นพื้นฐาน	กองการศึกษา
๗	โครงการจัดซื้ออาหารเสริม (นม) ให้กับโรงเรียนในพื้นที่ตำบลพลา และให้กับศูนย์พัฒนาเด็กเล็ก	เพื่อสร้างสุขภาพพลานามัยให้กับเด็กนักเรียน และเด็กเล็ก	นักเรียนได้รับสารอาหารครบถ้วน มีประโยชน์ต่อร่างกาย (๓๔๕คน+๑๗๒คน+๑๐๐คน ๗.๓๗*๒๖๐วัน)	๑,๓๐๐,๐๐๐ ทต.	๑,๓๐๐,๐๐๐ ทต.	๑,๓๐๐,๐๐๐ ทต.	๑,๓๐๐,๐๐๐ ทต.	๑,๓๐๐,๐๐๐ ทต.	นักเรียนและเด็กเล็กทุกคน ได้ดื่มนม	เด็กนักเรียนและเด็กเล็กมีสุขภาพพลานามัยสมบูรณ์ แข็งแรง	กองการศึกษา
๘	โครงการสนับสนุนค่าใช้จ่ายการบริหารสถานศึกษาอุดหนุนโครงการอาหารกลางวันให้กับโรงเรียนในพื้นที่ตำบลพลา	เพื่อให้เด็กนักเรียนมีอาหารกลางวันรับประทานโดยไม่เสียค่าใช้จ่าย	เด็กนักเรียนมีอาหารกลางวันรับประทานครบทุกคน	๒,๓๐๐,๐๐๐ ทต.	๒,๓๐๐,๐๐๐ ทต.	๒,๓๐๐,๐๐๐ ทต.	๒,๓๐๐,๐๐๐ ทต.	๒,๓๐๐,๐๐๐ ทต.	นักเรียน ร้อยละ ๑๐๐ ได้รับประทานอาหาร	เด็กนักเรียนมีสุขภาพพลานามัยสมบูรณ์ แข็งแรง ได้รับประทานอาหารที่มีประโยชน์ ถูกหลักโภชนาการ	กองการศึกษา
๙	โครงการสุดยอดเยาวชนตำบลพลา	เพื่อส่งเสริมให้เด็กมีความกล้าแสดงออก และดึงความสามารถให้เด่นชัดขึ้น	นักเรียนศูนย์พัฒนาเด็กเล็กตำบลพลา	๕,๐๐๐ ทต.	๕,๐๐๐ ทต.	๕,๐๐๐ ทต.	๕,๐๐๐ ทต.	๕,๐๐๐ ทต.	๑ โครงการ	ครู บุคลากรทางการศึกษา ได้รับการพัฒนาศักยภาพเพิ่มขึ้น	กองการศึกษา
รวม	๘ โครงการ	-	-	๔,๗๑๕,๐๐๐	๔,๗๑๕,๐๐๐	๔,๘๔๕,๐๐๐	๔,๘๔๕,๐๐๐	๔,๘๔๕,๐๐๐	-	-	-

๒. ด้านโครงสร้างพื้นฐาน บริการชุมชนและสังคม

แบบ ผ.๐๒

๒.๒ แผนงานสาธารณสุข

ที่	โครงการ/กิจกรรม	วัตถุประสงค์	เป้าหมาย (ผลผลิตของโครงการ)	งบประมาณและที่มา					ตัวชี้วัด (KPI)	ผลลัพธ์ที่คาดว่าจะได้รับ	หน่วยงาน ที่รับผิดชอบหลัก
				๒๕๖๑ (บาท)	๒๕๖๒ (บาท)	๒๕๖๓ (บาท)	๒๕๖๔ (บาท)	๒๕๖๕ (บาท)			
๑	โครงการปรับปรุงสถานที่ตั้งถังขยะรวมภายในชุมชนพื้นที่ตำบลพลา	เพื่อให้มีถังขยะและสถานที่ตั้งถังขยะที่ถูกสุขลักษณะภายในชุมชนพื้นที่ตำบลพลา	ปรับปรุงสถานที่ตั้งถังขยะรวมภายในชุมชน	๕๐,๐๐๐ ทต.					๑ โครงการ	ประชาชนมีถังขยะเพียงพอกับความต้องการ	กอง สาธารณสุข
๒	โครงการป้องกันโรคพิษสุนัขบ้าและควบคุมการขยายพันธุ์สัตว์	เพื่อเป็นการป้องกันและควบคุมโรคพิษสุนัขบ้าในพื้นที่ และควบคุมการขยายพันธุ์สัตว์	ฉีดวัคซีนป้องกันโรคพิษสุนัขบ้า ฯลฯ ให้กับสุนัขในพื้นที่	๗๐,๐๐๐ ทต.					๑ โครงการ	สุนัขในพื้นที่ได้รับการดูแลและป้องกันโรคพิษสุนัขบ้าเพิ่มมากขึ้น	กอง สาธารณสุข
๓	โครงการสำหรับขับเค็สอนโครงการสัตว์ปลอดโรคคนปลอดภัยจากโรคพิษสุนัขบ้า	เพื่อเป็นการป้องกันและควบคุมโรคพิษสุนัขบ้าในพื้นที่ และควบคุมการขยายพันธุ์สัตว์	ฉีดวัคซีนป้องกันโรคพิษสุนัขบ้า ฯลฯ ให้กับสุนัขในพื้นที่		๗๐,๐๐๐ ทต.	๗๐,๐๐๐ ทต.	๗๐,๐๐๐/ ทต.	๗๐,๐๐๐ ทต.	๑ โครงการ	สุนัขในพื้นที่ได้รับการดูแลและป้องกันโรคพิษสุนัขบ้าเพิ่มมากขึ้น	กอง สาธารณสุข
๔	โครงการป้องกันและควบคุมโรคไข้เลือดออกและโรคชิก้า	เพื่อให้ป้องกันและควบคุมโรคไข้เลือดออกและโรคชิก้า	ประชาชนตำบลพลาปลอดภัยจากไข้เลือดออกและโรคชิก้า	๕๐,๐๐๐ ทต. สปสข.	๕๐,๐๐๐ สปสข.					ประชาชนมีความรู้และป้องกันตนเองจากโรคไข้เลือดออก/ชิก้ามากขึ้น	กอง สาธารณสุข
๕	โครงการป้องกันและควบคุมโรคไข้เลือดออกและโรคชิก้า	เพื่อให้ป้องกันและควบคุมโรคไข้เลือดออกและโรคชิก้า	ประชาชนตำบลพลาปลอดภัยจากไข้เลือดออกและโรคชิก้า			๕๐,๐๐๐ สปสข.	๕๐,๐๐๐ สปสข.	๕๐,๐๐๐ สปสข.	๑ โครงการ	ประชาชนมีความรู้และป้องกันตนเองจากโรคไข้เลือดออก/ชิก้ามากขึ้น	กอง สาธารณสุข
๖	โครงการสุขาภิบาลอาหาร	เพื่อให้ความรู้และตรวจสอบอาหารในสถานประกอบการร้านและแผงลอยจำหน่าย	ร้านและแผงลอยจำหน่ายอาหารในพื้นที่ตำบลพลา	๕๐,๐๐๐ ทต.	๕๐,๐๐๐ ทต.	๕๐,๐๐๐ ทต.	๕๐,๐๐๐/ ทต.	๕๐,๐๐๐ ทต.	๑ โครงการ	เพื่อให้ประชาชนได้บริโภคอาหารที่สะอาดรสชาติอร่อย	กอง สาธารณสุข

๒. ด้านโครงสร้างพื้นฐาน บริการชุมชนและสังคม

แบบ ผ.๐๒

๒.๒ แผนงานสาธารณสุข

ที่	โครงการ/กิจกรรม	วัตถุประสงค์	เป้าหมาย (ผลผลิตของโครงการ)	งบประมาณและที่มา					ตัวชี้วัด (KPI)	ผลลัพธ์ที่คาดว่าจะได้รับ	หน่วยงาน ที่รับผิดชอบหลัก
				๒๕๖๑ (บาท)	๒๕๖๒ (บาท)	๒๕๖๓ (บาท)	๒๕๖๔ (บาท)	๒๕๖๕ (บาท)			
๗	โครงการด้านการส่งเสริมสุขภาพชุมชนตำบลพลา	ส่งเสริมศักยภาพด้านการส่งเสริมสุขภาพชุมชนตำบลพลา	บุคลากรด้านสาธารณสุขในพื้นที่ตำบลพลา ผู้นำชุมชนและประชาชนทั่วไป ฯลฯ	๒๐๐,๐๐๐ ทต.	๒๐๐,๐๐๐ ทต.	๒๐๐,๐๐๐ ทต.	๒๐๐,๐๐๐ ทต.	๒๐๐,๐๐๐ ทต.	๑ โครงการ	งานด้านส่งเสริมสุขภาพได้รับการพัฒนาศักยภาพเพิ่มมากขึ้น	กองสาธารณสุข
๘	โครงการป้องกันและควบคุมโรคเอดส์	เพื่อให้ความรู้กับประชาชนในการป้องกันโรคเอดส์	เด็ก นักเรียนเยาวชนประชาชนในพื้นที่ตำบลพลา	๕,๐๐๐ ทต. สปสช.	๕๐,๐๐๐ สปสช.	๕๐,๐๐๐ สปสช.	๕๐,๐๐๐ สปสช.	๕๐,๐๐๐ สปสช.	๑ โครงการ	ประชาชนมีความรู้และป้องกันตนเองจากโรคเอดส์เพิ่มมากขึ้น	กองสาธารณสุข
๙	โครงการส่งเสริมการออกกำลังกายภายในชุมชน	เพื่อส่งเสริมให้ประชาชนมีการออกกำลังกายอย่างถูกวิธี	ประชาชนในชุมชนตำบลพลาและประชาชนทั่วไปในพื้นที่	๔๓,๒๐๐ ทต. สปสช.	๔๓,๒๐๐ สปสช.	๔๓,๒๐๐ สปสช.	๔๓,๒๐๐ สปสช.	๔๓,๒๐๐ สปสช.	๑ โครงการ	ประชาชนในชุมชนมีสุขภาพแข็งแรงเพิ่มมากขึ้น	กองสาธารณสุข
๑๐	โครงการตรวจคุณภาพน้ำอุปโภคบริโภค	ประชาชนได้รับการดูแลเรื่องคุณภาพน้ำอุปโภคบริโภค	ทุกคนในตำบลพลา	๓๐,๐๐๐ ทต.	๓๐,๐๐๐ ทต.	๓๐,๐๐๐ ทต.	๓๐,๐๐๐ ทต.	๓๐,๐๐๐ ทต.	๑ โครงการ	ประชาชนได้รับน้ำอุปโภคบริโภคที่ผ่านมาตรฐาน	กองสาธารณสุข
๑๑	โครงการเสริมทักษะพัฒนาผู้ประกอบการ	เพื่อให้มีความรู้ด้านสาธารณสุขแก่ผู้ประกอบการในเขตเทศบาลตำบลพลา	ผู้ประกอบการในเขตเทศบาลตำบลพลา	๓๐,๐๐๐ ทต.	๓๐,๐๐๐ ทต.	๓๐,๐๐๐ ทต.	๓๐,๐๐๐ ทต.	๓๐,๐๐๐ ทต.	ร้อยละ ๓๐ ของผู้ประกอบ การ	ผู้ประกอบการได้รับความรู้ด้านกฎหมายสาธารณสุข	สาธารณสุข
๑๒	โครงการบำบัดน้ำเสีย	เพื่อบำบัดน้ำเสียในชุมชน	แหล่งน้ำในพื้นที่ตำบลพลา	๕๐,๐๐๐ ทต.	๕๐,๐๐๐ ทต.	๕๐,๐๐๐ ทต.	๕๐,๐๐๐ ทต.	๕๐,๐๐๐ ทต.	๑ โครงการ	แหล่งน้ำสะอาดขึ้น	กองสาธารณสุข

ที่	โครงการ/กิจกรรม	วัตถุประสงค์	เป้าหมาย (ผลผลิตของโครงการ)	งบประมาณและที่มา					ตัวชี้วัด (KPI)	ผลลัพธ์ที่คาดว่าจะได้รับ	หน่วยงาน ที่รับผิดชอบหลัก
				๒๕๖๑ (บาท)	๒๕๖๒ (บาท)	๒๕๖๓ (บาท)	๒๕๖๔ (บาท)	๒๕๖๕ (บาท)			
๑๓	โครงการพระราชดำริด้าน สาธารณสุข	หนังสือกรมส่งเสริมการ ปกครองท้องถิ่น ที่ มท ๐๘๐๘.๒/๑๓๖๘๙-๑๓๗๖๔ ลงวันที่ ๒ พฤศจิกายน ๒๕๖๐ ๑.๑ โครงการสืบสานพระราช ปณิธานสมเด็จพระเจ้านม ๑.๒ การควบคุมการขาดสารไอโอดีน ของสมเด็จพระเทพรัตนราชสุดาฯ สยามบรมราชกุมารี ๑.๓ การส่งเสริมโภชนาการและ สุขภาพอนามัยแม่และเด็กของ สมเด็จพระเทพรัตนราชสุดาฯ สยามบรมราชกุมารี	ชุมชน/หมู่บ้านในตำบล ปลา จำนวน ๗ ชุมชนๆละ ๒๐,๐๐๐ บาท	๑๔๐,๐๐๐ ทต.	๑๔๐,๐๐๐ ทต.	๑๔๐,๐๐๐ ทต.	๑๔๐,๐๐๐/ ทต.	๑๔๐,๐๐๐ ทต.	๖ หมู่บ้าน ๗ ชุมชน	จัดทำโครงการตามพระราช ดำริ จำนวนอย่างน้อย ๓ โครงการ	กอง สธ.
รวม	๑๓ โครงการ	-	-	๔๑๘,๒๐๐	๔๑๘,๒๐๐	๑,๐๑๓,๒๐๐	๑,๐๑๓,๒๐๐	๑,๐๑๓,๒๐๐	-	-	-

๒. ด้านโครงสร้างพื้นฐาน บริการชุมชนและสังคม

แบบ ผ.๐๒

๒.๓ แผนงานสังคมสงเคราะห์

ที่	โครงการ/กิจกรรม	วัตถุประสงค์	เป้าหมาย (ผลผลิตของโครงการ)	งบประมาณและที่มา					ตัวชี้วัด (KPI)	ผลลัพธ์ที่คาดว่าจะได้รับ	หน่วยงาน ที่รับผิดชอบหลัก
				๒๕๖๑ (บาท)	๒๕๖๒ (บาท)	๒๕๖๓ (บาท)	๒๕๖๔ (บาท)	๒๕๖๕ (บาท)			
๑	โครงการจัดทำฐานข้อมูล กลุ่มสตรีตำบลพลา	เพื่อส่งเสริมด้านการพัฒนาสตรี ในตำบลพลา	กลุ่มสตรีตำบลพลา จำนวน ๖ กลุ่ม	๕,๐๐๐ ทต.					กลุ่มสตรี ๖ กลุ่ม	มีฐานข้อมูลสตรีตำบล พลา	สำนักปลัด (พัฒนาฯ)
๒	โครงการส่งเสริมความรู้ ความเข้าใจผู้ดูแลคนพิการ	เพื่อเป็นการช่วยเหลือคนพิการ	ประชาชนที่สนใจ	๓๐,๐๐๐ ทต.					ร้อยละ ๑๐ พิการที่ได้ รับการดูแล	ผู้พิการได้รับการดูแล ถูกวิธี ทำให้มีคุณภาพ ชีวิตที่ดีขึ้น	สังคมฯ
๓	โครงการเข้าค่ายเยาวชน	เพื่อพัฒนาศักยภาพคุณภาพ ชีวิตของเด็กและเยาวชนใน พื้นที่ตำบลพลา	เยาวชน จำนวน ๕๐ คน	๓๐,๐๐๐ ทต.					๑ โครงการ	เพิ่มศักยภาพชีวิตของ เด็กและเยาวชน	สังคมฯ
๔	โครงการสืบสานตำนาน อาชีพคนพลา	เพื่อส่งเสริมด้านอาชีพ ให้ ประชาชนมีคุณภาพชีวิตดีขึ้น	ส่งเสริมตำนานอาชีพตำบล พลา ๓ อาชีพ	๑๐,๐๐๐ ทต.					๓ อาชีพ	ประชาชนมีการส่งเสริม อาชีพให้พัฒนามากขึ้น	สำนักปลัด (สังคมฯ)
๕	โครงการกิจกรรมศูนย์ พัฒนาครอบครัว	- เพื่อสร้างโอกาสให้ชุมชนมี ส่วนร่วมในการพัฒนาสถาบัน ครอบครัว - เพื่อสร้างความเข้มแข็งของ ชุมชนและแก้ไขปัญหาสังคม อย่างยั่งยืน	- ศูนย์พัฒนาครอบครัวใน ชุมชนพลา - โครงการ/กิจกรรมที่ เกี่ยวข้อง	๓๐,๐๐๐ ทต.	๓๐,๐๐๐ ทต.	๓๐,๐๐๐ ทต.	๓๐,๐๐๐/ ทต.	๓๐,๐๐๐ ทต.	๑ โครงการ	- ประชาชนมีส่วนร่วม ในการพัฒนาสถาบัน ครอบครัว - ลดปัญหาสังคมอย่าง ยั่งยืน	สังคมฯ
๖	โครงการสายใยรัก	เพื่อเป็นการสร้างสานสัมพันธ์ ให้แก่สมาชิกในครอบครัว	ประชาชนในพื้นที่ตำบลพลา	๒๐,๐๐๐ ทต.	๒๐,๐๐๐ ทต.	๒๐,๐๐๐ ทต.	๒๐,๐๐๐/ ทต.	๒๐,๐๐๐ ทต.	๒๐ ครอบครัว	บุคคลในครอบครัวได้มี กิจกรรมร่วมกันอย่างมี ความสุข	สังคมฯ
๗	โครงการผู้สูงวัยสดใสใจ สุขภาพ	เพื่อส่งเสริมคุณภาพชีวิตผู้สูงอายุ	ผู้สูงอายุในตำบลพลาฯ	๓๐,๐๐๐ ทต.	๓๐,๐๐๐ ทต.	๒๐,๐๐๐ ทต.	๒๐,๐๐๐/ ทต.	๒๐,๐๐๐ ทต.	ร้อยละ ๓๐ ของผู้สูงอายุ	ผู้สูงอายุมีกิจกรรมทำเพิ่ม มากขึ้น	สังคมฯ

๒. ด้านโครงสร้างพื้นฐาน บริการชุมชนและสังคม

แบบ ผ.๐๒

๒.๓ แผนงานสังคมสงเคราะห์

ที่	โครงการ/กิจกรรม	วัตถุประสงค์	เป้าหมาย (ผลผลิตของโครงการ)	งบประมาณและที่มา					ตัวชี้วัด (KPI)	ผลลัพธ์ที่คาดว่าจะได้รับ	หน่วยงาน ที่รับผิดชอบหลัก
				๒๕๖๑ (บาท)	๒๕๖๒ (บาท)	๒๕๖๓ (บาท)	๒๕๖๔ (บาท)	๒๕๖๕ (บาท)			
๘	โครงการรณรงค์ยุติความรุนแรงต่อเด็กและสตรี	เพื่อลดปัญหาความรุนแรงต่อเด็กและสตรี	ประชาชนทั่วไป		๓๐,๐๐๐ ทต.	๓๐,๐๐๐ ทต.	๓๐,๐๐๐/ ทต.	๓๐,๐๐๐ ทต.	๑ โครงการ	ปัญหาความรุนแรงต่อเด็กและสตรีมีน้อยลง	สำนักปลัด (สังคมฯ)
๙	โครงการเพิ่มศักยภาพแกนนำเด็กและเยาวชน	เพื่อเพิ่มศักยภาพให้กับเด็กและเยาวชน	แกนนำเด็กและเยาวชนในตำบลพลา	๒๐,๐๐๐ ทต.		๒๐,๐๐๐ ทต.	๒๐,๐๐๐/ ทต.	๒๐,๐๐๐ ทต.	๑ โครงการ	เด็กและเยาวชนมีศักยภาพมากขึ้น	สำนักปลัด (สังคมฯ)
๑๐	โครงการส่งเสริมกิจกรรมชมรมคนพิการ	เพื่อส่งเสริมให้คนพิการได้มีกิจกรรม สร้างทัศนคติที่ดีให้แก่คนพิการ	กลุ่มคนพิการในเขตตำบลพลา	๓๐,๐๐๐ ทต.	๓๐,๐๐๐ ทต.	๓๐,๐๐๐ ทต.	๓๐,๐๐๐/ ทต.	๓๐,๐๐๐ ทต.	๑ กิจกรรม	ผู้พิการมีจิตใจที่ดี มีทัศนคติที่ดี	สำนักปลัด (สังคมฯ)
๑๑	โครงการนักสังคมสงเคราะห์น้อย	เพื่อส่งเสริมให้เด็กและเยาวชนรวมพลังสร้างกิจกรรมเพื่อชุมชน	เด็กและเยาวชนในตำบลพลา	๒๐,๐๐๐ ทต.	๒๐,๐๐๐ ทต.	๒๐,๐๐๐ ทต.	๒๐,๐๐๐/ ทต.	๒๐,๐๐๐ ทต.	๑ โครงการ	เด็กและเยาวชนมีจิตสำนึกที่ดี มีกิจกรรมเพื่อประโยชน์ของชุมชน	สำนักปลัด (สังคมฯ)
๑๒	โครงการส่งเสริมความเข้าใจการรับเบี้ยยังชีพทุกประเภท	เพิ่มความเข้าใจให้กับประชาชน	ประชาชนในพื้นที่ตำบลพลา	๑๕,๐๐๐ ทต.	๑๕,๐๐๐ ทต.	๑๕,๐๐๐ ทต.	๑๕,๐๐๐/ ทต.	๑๕,๐๐๐ ทต.	๑ โครงการ	ประชาชนมีความเข้าใจเพิ่มขึ้น	สังคมฯ
๑๓	โครงการสนับสนุนกิจกรรมชมรมผู้สูงอายุ	เพื่อส่งเสริมให้ผู้สูงอายุมีกิจกรรมทำในเวลาว่าง	ผู้สูงอายุในเขตพื้นที่ตำบลพลา	๔๐,๐๐๐ ทต.	๔๐,๐๐๐ ทต.	๒๐๐,๐๐๐ ทต.	๒๐๐,๐๐๐/ ทต.	๒๐๐,๐๐๐ ทต.	๑ โครงการ	ผู้สูงอายุมีความสุขมากขึ้น	สังคมฯ
รวม	๑๓ โครงการ	-	-	๓๒๕,๐๐๐	๓๐๕,๐๐๐	๖๙๕,๐๐๐	๖๙๕,๐๐๐	๗๐๕,๐๐๐	-	-	-

๒. ด้านโครงสร้างพื้นฐาน บริการชุมชนและสังคม

แบบ ผ.๐๒

๒.๔ แผนงานเคหะและชุมชน

ที่	โครงการ/กิจกรรม	วัตถุประสงค์	เป้าหมาย (ผลผลิตของโครงการ)	งบประมาณและที่มา					ตัวชี้วัด (KPI)	ผลลัพธ์ที่คาดว่าจะได้รับ	หน่วยงาน ที่รับผิดชอบหลัก
				๒๕๖๑ (บาท)	๒๕๖๒ (บาท)	๒๕๖๓ (บาท)	๒๕๖๔ (บาท)	๒๕๖๕ (บาท)			
๑	ค่าบำรุงรักษาและปรับปรุงสิ่งก่อสร้าง	เพื่อใช้ในการบำรุงรักษาและปรับปรุงสิ่งก่อสร้างให้สามารถใช้งานได้มีประสิทธิภาพต่อเติม/ปรับปรุงอาคารสำนักงานเทศบาลตำบลพลาเพื่อต่อเติมห้องประชาสัมพันธ์ให้เกิดความเหมาะสมในการให้บริการประชาชน	-ต่อเติม/ปรับปรุงอาคารสำนักงาน ทต.พลา กันประตู ๒ ด้าน	๒๐๐,๐๐๐ ทต.					๑ โครงการ	สิ่งก่อสร้างได้รับการบำรุงรักษาและปรับปรุงให้ใช้งานได้ดีขึ้น	สำนัก ปลัด /กองช่าง
๒	โครงการก่อสร้างโรงจอดรถบรทุกขะพร้อมเทพื้นและจัดทำระบบบำบัดน้ำเสีย หมู่ที่ ๒ ต.พลา อ.บ้านฉาง จ.ระยอง	เพื่อความเป็นระเบียบเรียบร้อยและความปลอดภัยในทรัพย์สินของทางราชการ	โรงจอดรถบรทุกขะ ขนาดกว้าง ๘ ม. ยาว ๑๒ ม.สูง ๖ ม. (ตามรายละเอียดที่กำหนด)	๔๐๐,๐๐๐ ทต.					โรงจอดรถ ขยะ ๑ จุด	ทรัพย์สินของทาง ราชการได้รับการ ดูแล	กองช่าง
๓	โครงการติดตั้งชุดโคมไฟสาธารณะโคมกิ่งเดี่ยว ถนนภายในหมู่บ้านพลา ม.๕ ต.พลา อ.บ้านฉาง จ.ระยอง	เพื่อเพิ่มแสงสว่าง สร้างความปลอดภัยในชีวิตและทรัพย์สินของประชาชน	ติดตั้งโคมกิ่งเดี่ยว จำนวน ๓๖ ต้น	๑,๐๘๐,๐๐๐ ทต.					โคมกิ่ง เดี่ยว จำนวน ๓๖ ต้น	ประชาชนเกิดความ ปลอดภัยในชีวิต และ ทรัพย์สิน	กองช่าง
๔	โครงการติดตั้งชุดโคมไฟสาธารณะโคมกิ่งเดี่ยว ถนนสายกม.๑๖-แยกจำรุง ม.๒ ต.พลา อ.บ้านฉาง จ.ระยอง	เพื่อเพิ่มแสงสว่าง สร้างความปลอดภัยในชีวิตและทรัพย์สินของประชาชน	ติดตั้งโคมกิ่งเดี่ยว ๘ เมตร จำนวน ๒๑ ต้น	๑,๐๕๐,๐๐๐ ทต.					โคมกิ่ง เดี่ยว จำนวน ๒๑ ต้น	ประชาชนเกิดความ ปลอดภัยในชีวิต และ ทรัพย์สิน	กองช่าง

๒. ด้านโครงสร้างพื้นฐาน บริการชุมชนและสังคม

แบบ ผ.๐๒

๒.๔ แผนงานเคหะและชุมชน

ที่	โครงการ/กิจกรรม	วัตถุประสงค์	เป้าหมาย (ผลผลิตของโครงการ)	งบประมาณและที่มา				ตัวชี้วัด (KPI)	ผลลัพธ์ที่คาดว่าจะได้รับ	หน่วยงาน ที่รับผิดชอบหลัก
				๒๕๖๑ (บาท)	๒๕๖๒ (บาท)	๒๕๖๓ (บาท)	๒๕๖๔ (บาท)			
๕	โครงการติดตั้งชุดโคมไฟ สาธารณะโคมกึ่งเดี่ยว ถนน สายบ้านฉาง-กงเพชร ต.พลา อ.บ้านฉาง จ.ระยอง	เพื่อเพิ่มแสงสว่าง สร้างความ ปลอดภัยในชีวิตและทรัพย์สิน ของประชาชน	๑. ติดตั้งโคมกึ่งเดี่ยว ๙ ม. ช่วง ม.๕ จำนวน ๑๒ ต้น ๒. ติดตั้งโคมกึ่งเดี่ยว ๙ ม. ช่วง ม.๖ จำนวน ๑๐ ต้น	๙๐๐,๐๐๐ ทต.				โคมกึ่ง เดี่ยว จำนวน ๒๒ ต้น	ประชาชนเกิดความ ปลอดภัยในชีวิต และ ทรัพย์สิน	กองช่าง
๖	โครงการติดตั้งชุดโคมไฟ สาธารณะโคมกึ่งเดี่ยว ถนน สายเทศบาล ๖ ซอย ๑ ม.๖ ต.พลา อ.บ้านฉาง จ.ระยอง	เพื่อเพิ่มแสงสว่าง สร้างความ ปลอดภัยในชีวิตและทรัพย์สิน ของประชาชน	ติดตั้งโคมกึ่งเดี่ยว ๙ เมตร จำนวน ๑๘ ต้น	๑,๐๐๐,๐๐๐ ทต.				โคมกึ่ง เดี่ยว จำนวน ๑๘ ต้น	ประชาชนเกิดความ ปลอดภัยในชีวิต และ ทรัพย์สิน	กองช่าง
๗	โครงการวางท่อระบายน้ำ คอนกรีตเสริมเหล็ก พร้อม บ่อพัก บริเวณถนนสาย เทศบาล ๔ ซอย ๑ หมู่ที่ ๔ ต.พลา อ.บ้านฉาง จ.ระยอง	เพื่อระบายน้ำให้ดีขึ้น ป้องกัน การเกิดอุทกภัย	ความยาว ๒๕๓ เมตร (ตามแบบ ทต.พลา)	๑,๓๐๐,๐๐๐ ทต.				ท่อ ระบายน้ำ ๒๕๓ เมตร	ป้องกันน้ำท่วม ได้ดีขึ้น	กองช่าง
๘	โครงการปรับปรุงถนน แอสฟัลท์ติกคอนกรีต พร้อมระบบระบายน้ำถนน สายหน้า รพ.สต.พลา หมู่ที่ ๕ ต.พลา อ.บ้านฉาง จ.ระยอง	เพื่อให้การสัญจรไปมาเกิด ความปลอดภัยในชีวิตและ ทรัพย์สินของประชาชน และ ป้องกันน้ำท่วมเพิ่มระบบ ระบายให้	โดยทำการปรับปรุงผิว จราจรแอสฟัลท์ติกคอน กรีต ขนาดผิวจราจร กว้าง ๖ เมตร ยาว ๓๕๐ เมตร หนา ๐.๐๕ เมตร หรือมี พื้นที่ผิวจราจรไม่น้อยกว่า ๒,๑๐๐ ตร.ม. พร้อม ระบบระบายน้ำ คสล. กว้าง ๐.๓๐ ม. ลึกเฉลี่ย ๐.๕๐ม. ยาว ๑๓๐ ม.(ตามแบบ ทต.พลา)	๑,๒๗๐,๐๐๐ ทต.				๑ โครงการ	ประชาชนเกิด ความปลอดภัยใน ชีวิตและทรัพย์สิน	กองช่าง

๒. ด้านโครงสร้างพื้นฐาน บริการชุมชนและสังคม

แบบ ผ.๐๒

๒.๔ แผนงานเคหะและชุมชน

ที่	โครงการ/กิจกรรม	วัตถุประสงค์	เป้าหมาย (ผลผลิตของโครงการ)	งบประมาณและที่มา					ตัวชี้วัด (KPI)	ผลลัพธ์ที่คาดว่าจะได้รับ	หน่วยงานที่รับผิดชอบหลัก
				๒๕๖๑ (บาท)	๒๕๖๒ (บาท)	๒๕๖๓ (บาท)	๒๕๖๔ (บาท)	๒๕๖๕ (บาท)			
๙	โครงการติดตั้งชุดโคมไฟ สาธารณะพร้อมเสาโคมกึ่ง เดี่ยวสายหน้าหมู่บ้าน สกุลทอง หมู่ที่ ๑ ต.พลา อ.บ้านฉาง จ.ระยอง	เพื่อความปลอดภัยในชีวิต และทรัพย์สินของประชาชน	โดยทำการติดตั้งโคมไฟ สาธารณะพร้อมเสาโคม กึ่งเดี่ยวความสูง ๙.๐๐ม. จำนวน ๑๐ ต้น (ตามแบบ ทต.พลา)	๔๙๐,๐๐๐ ทต.					โคมไฟ สาธารณะ จำนวน ๑๐ ต้น	ประชาชนได้รับความ ปลอดภัยในชีวิต และทรัพย์สิน	กองช่าง
๑๐	โครงการติดตั้งชุดโคมไฟ สาธารณะพร้อมเสาโคมกึ่ง เดี่ยวสายเทศบาล ๒ ซอย ๔ หมู่ที่ ๒ ต.พลา อ.บ้านฉาง จ.ระยอง	เพื่อความปลอดภัยในชีวิต และทรัพย์สินของประชาชน	โดยทำการติดตั้งโคมไฟ สาธารณะพร้อมเสาโคม กึ่งเดี่ยวความสูง ๙.๐๐ม. จำนวน ๑๐ ต้น (ตามแบบ ทต.พลา)	๔๙๐,๐๐๐ ทต.					โคมไฟ สาธารณะ จำนวน ๑๐ ต้น	ประชาชนได้รับความ ปลอดภัยในชีวิต และทรัพย์สิน	กองช่าง
๑๑	โครงการติดตั้งชุดโคมไฟ สาธารณะพร้อมเสาโคมกึ่ง สายเทศบาล ๒ ซอย ๕ หมู่ที่ ๒ ต.พลา อ.บ้านฉาง จ.ระยอง	เพื่อความปลอดภัยในชีวิต และทรัพย์สินของประชาชน	โดยทำการติดตั้งโคมไฟ สาธารณะพร้อมเสาโคม กึ่งเดี่ยวความสูง ๙.๐๐ม. จำนวน ๑๐ ต้น (ตามแบบ ทต.พลา)	๔๙๐,๐๐๐ ทต.					โคมไฟ สาธารณะ จำนวน ๑๐ ต้น	ประชาชนได้รับความ ปลอดภัยในชีวิต และทรัพย์สิน	กองช่าง
๑๒	โครงการติดตั้งชุดโคมไฟ สาธารณะพร้อมเสาโคมกึ่ง สายเทศบาล ๔ ซอย ๑ หมู่ที่ ๔ ต.พลา อ.บ้านฉาง จ.ระยอง	เพื่อความปลอดภัยในชีวิต และทรัพย์สินของประชาชน	โดยทำการติดตั้งโคมไฟ สาธารณะพร้อมเสาโคม กึ่งเดี่ยวความสูง ๙.๐๐ม. จำนวน ๑๐ ต้น (ตามแบบ ทต.พลา)	๔๙๐,๐๐๐ ทต.					โคมไฟ สาธารณะ จำนวน ๑๐ ต้น	ประชาชนได้รับความ ปลอดภัยในชีวิต และทรัพย์สิน	กองช่าง

๒. ด้านโครงสร้างพื้นฐาน บริการชุมชนและสังคม

แบบ ผ.๐๒

๒.๔ แผนงานเคหะและชุมชน

ที่	โครงการ/กิจกรรม	วัตถุประสงค์	เป้าหมาย (ผลผลิตของโครงการ)	งบประมาณและที่มา					ตัวชี้วัด (KPI)	ผลลัพธ์ที่คาดว่าจะได้รับ	หน่วยงาน ที่รับผิดชอบหลัก
				๒๕๖๑ (บาท)	๒๕๖๒ (บาท)	๒๕๖๓ (บาท)	๒๕๖๔ (บาท)	๒๕๖๕ (บาท)			
๑๓	โครงการติดตั้งชุดโคมไฟ สาธารณะพร้อมเสาโคมกึ่ง สายเทศบาล ๕ ซอย ๑๓ หมู่ที่ ๕ ต.พลา อ.บ้านฉาง จ.ระยอง	เพื่อความปลอดภัยในชีวิต และทรัพย์สินของประชาชน	โดยทำการติดตั้งโคมไฟ สาธารณะพร้อมเสาโคม กึ่งเดี่ยวความสูง ๙.๐๐ม. จำนวน ๑๐ ต้น (ตามแบบ ทต.พลา)	๔๙๐,๐๐๐ ทต.					โคมไฟ สาธารณะ จำนวน ๑๐ ต้น	ประชาชนได้รับความ ปลอดภัยในชีวิต และทรัพย์สิน	กองช่าง
๑๔	โครงการติดตั้งชุดโคมไฟ สาธารณะพร้อมเสาโคมกึ่ง สายเทศบาล ๕ ซอย ๑๖ หมู่ที่ ๕ ต.พลา อ.บ้านฉาง จ.ระยอง	เพื่อความปลอดภัยในชีวิต และทรัพย์สินของประชาชน	โดยทำการติดตั้งโคมไฟ สาธารณะพร้อมเสาโคม กึ่งเดี่ยวความสูง ๙.๐๐ม. จำนวน ๔๐ ต้น (ตามแบบ ทต.พลา)	๒,๐๐๐,๐๐๐ ทต.					โคมไฟ สาธารณะ จำนวน ๔๐ ต้น	ประชาชนได้รับความ ปลอดภัยในชีวิต และทรัพย์สิน	กองช่าง
๑๕	โครงการติดตั้งชุดโคมไฟ สาธารณะพร้อมเสาโคมกึ่ง สายเทศบาล๖ ซอยตะกาด-สี่ก๊ก ม.๖ ต.พลา อ.บ้านฉาง จ.ระยอง	เพื่อความปลอดภัยในชีวิต และทรัพย์สินของประชาชน	โดยทำการติดตั้งโคมไฟ สาธารณะพร้อมเสาโคม กึ่งเดี่ยวความสูง ๙.๐๐ม. จำนวน ๑๐ ต้น (ตามแบบ ทต.พลา)	๔๙๐,๐๐๐ ทต.					โคมไฟ สาธารณะ จำนวน ๑๐ ต้น	ประชาชนได้รับความ ปลอดภัยในชีวิต และทรัพย์สิน	กองช่าง
๑๖	โครงการติดตั้งชุดโคมไฟ สาธารณะพร้อมเสาโคมกึ่ง สายเทศบาล๗ ซอย ๕ ม.๗ ต.พลา อ.บ้านฉาง จ.ระยอง	เพื่อความปลอดภัยในชีวิต และทรัพย์สินของประชาชน	โดยทำการติดตั้งโคมไฟ สาธารณะพร้อมเสาโคม กึ่งเดี่ยวความสูง ๙.๐๐ม. (ตามแบบ ทต.พลา)	๑,๕๐๐,๐๐๐ ทต.					โคมไฟ สาธารณะ	ประชาชนได้รับความ ปลอดภัยในชีวิต และทรัพย์สิน	กองช่าง

๒. ด้านโครงสร้างพื้นฐาน บริการชุมชนและสังคม

แบบ ผ.๐๒

๒.๔ แผนงานเคหะและชุมชน

ที่	โครงการ/กิจกรรม	วัตถุประสงค์	เป้าหมาย (ผลผลิตของโครงการ)	งบประมาณและที่มา					ตัวชี้วัด (KPI)	ผลลัพธ์ที่คาดว่าจะได้รับ	หน่วยงาน ที่รับผิดชอบหลัก
				๒๕๖๑ (บาท)	๒๕๖๒ (บาท)	๒๕๖๓ (บาท)	๒๕๖๔ (บาท)	๒๕๖๕ (บาท)			
๑๗	โครงการติดตั้งชุดโคมไฟ สาธารณะพร้อมเสาโคมกิ่ง สายเทศบาล ๗ ซอย ๑๑ หมู่ที่ ๗ ต.พลา อ.บ้านฉาง จ.ระยอง	เพื่อความปลอดภัยในชีวิต และทรัพย์สินของประชาชน	โดยทำการติดตั้งโคมไฟ สาธารณะพร้อมเสาโคม กิ่งเดี่ยวความสูง ๙.๐๐ม. จำนวน ๑๐ ต้น (ตามแบบ ทต.พลา)	๑,๕๐๐,๐๐๐ ทต.					โคมไฟ สาธารณะ จำนวน ๑๐ ต้น	ประชาชนได้รับความ ปลอดภัยในชีวิต และทรัพย์สิน	กองช่าง
๑๘	โครงการขยายไหล่ทาง คอนกรีตเสริมเหล็ก สาย เทศบาล๗ ซอย ๒และสาย เทศบาล ๗ ซอย ๓ หมู่ที่ ๗ ต.พลา อ.บ้านฉาง จ.ระยอง	เพื่อความปลอดภัยในชีวิตและ ทรัพย์สินของประชาชนในการ สัญจรไปมาได้อย่างปลอดภัย มากขึ้น	โดยทำการ ขยายไหล่ทาง คอนกรีตเสริมเหล็ก กว้าง ๑.๐๐-๔.๕๐ เมตร ยาว ๑๘๑ เมตร หนา ๐.๑๕ เมตร หรือ คิดเป็นพื้นที่ไม่น้อยกว่า ๕๓๑ ตารางเมตร (ตามแบบ ทต.พลา)	๓๗๒,๐๐๐ ทต.					ขยายไหล่ ทาง คสล. จำนวน ๒ สาย	ประชาชนได้รับความ ปลอดภัยในชีวิต และทรัพย์สิน	กองช่าง
๑๙	โครงการปรับปรุงไฟฟ้า สาธารณะแบบเสาเหล็กสูง (High Mast) ม.๒ ต.พลา อ.บ้านฉาง จ.ระยอง	เพื่อเป็นการประหยัดพลังงาน และปรับปรุงให้ใช้งานได้ดี	โดยทำการปรับปรุงชุด ระบบควบคุมไฟฟ้า สาธารณะแบบเสาเหล็กสูง (High Mast) พร้อม เปลี่ยนชุดโคมไฟฟ้าแสง สว่างเดิมเป็นชุดโคมไฟฟ้า แสงสว่างแบบLED จำนวน ๔ ชุด/ต้น จำนวน ๑ ต้น	๑๔๐,๐๐๐ ทต.					เปลี่ยนไฟ ๔ชุด/ต้น จำนวน ๑ ต้น	ค่ากระแสไฟฟ้า ลดลงทำให้ ประหยัดค่าไฟฟ้า ได้	กองช่าง

๒. ด้านโครงสร้างพื้นฐาน บริการชุมชนและสังคม

แบบ ผ.๑๒

๒.๔ แผนงานเคหะและชุมชน

ที่	โครงการ/กิจกรรม	วัตถุประสงค์	เป้าหมาย (ผลผลิตของโครงการ)	งบประมาณและที่มา					ตัวชี้วัด (KPI)	ผลลัพธ์ที่คาดว่าจะได้รับ	หน่วยงาน ที่รับผิดชอบหลัก
				๒๕๖๑ (บาท)	๒๕๖๒ (บาท)	๒๕๖๓ (บาท)	๒๕๖๔ (บาท)	๒๕๖๕ (บาท)			
๒๐	โครงการปรับปรุงไฟฟ้า สาธารณะแบบเสาเหล็กสูง (High Mast) ม.๕ ต.พลา อ.บ้านฉาง จ.ระยอง	เพื่อเป็นการประหยัดพลังงาน และปรับปรุงให้ใช้งานได้ดี	โดยทำการปรับปรุงชุด ระบบควบคุมไฟฟ้า สาธารณะแบบเสาเหล็ก สูง(High Mast) พร้อม เปลี่ยนชุดโคมไฟฟ้าแสง สว่างเดิมเป็นชุดโคมไฟฟ้า แสงสว่างแบบLED จำนวน ๔ ชุด/ต้น จำนวน ๓ ต้น	๔๒๐,๐๐๐ ทต.					เปลี่ยนไฟ ๔ชุด/ต้น จำนวน ๓ ต้น	ค่ากระแสไฟฟ้า ลดลงทำให้ ประหยัดค่าไฟฟ้า ได้	กองช่าง
๒๑	โครงการปรับปรุงไฟฟ้า สาธารณะแบบเสาเหล็กสูง (High Mast) ม.๗ ต.พลา อ.บ้านฉาง จ.ระยอง	เพื่อเป็นการประหยัดพลังงาน และปรับปรุงให้ใช้งานได้ดี	โดยทำการปรับปรุงชุด ระบบควบคุมไฟฟ้า สาธารณะ แบบเสาเหล็ก สูง (High Mast) พร้อม เปลี่ยนชุดโคมไฟฟ้าแสง สว่างเดิมเป็นชุดโคมไฟฟ้า แสงสว่างแบบLED จำนวน ๔ ชุด/ต้น จำนวน ๒ ต้น	๒๘๐,๐๐๐ ทต.					เปลี่ยนไฟ ๔ชุด/ต้น จำนวน ๒ ต้น	ค่ากระแสไฟฟ้า ลดลงทำให้ ประหยัดค่าไฟฟ้า ได้	กองช่าง
๒๒	โครงการติดตั้งชุดโคมไฟ สาธารณะพร้อมเสาโคมกิ่ง เดี่ยว สายตะกาด-สี่ก๊ก ม.๖ ต.พลา อ.บ้านฉาง จ.ระยอง	เพื่อให้ประชาชนได้รับความ สะดวกในการใช้ถนน	โดยทำการติดตั้งโคมไฟ สาธารณะพร้อมเสาโคม กิ่งเดี่ยวความสูง ๘ เมตร จำนวน ๑๐ ต้น (ตามแบบ ทต.พลา)	๔๙๐,๐๐๐					มีไฟส่อง สว่าง เพิ่มมากขึ้น ๑๐ ต้น	ประชาชนได้รับ ความสะดวกใน การใช้ถนนเพิ่มขึ้น	กองช่าง

๒. ด้านโครงสร้างพื้นฐาน บริการชุมชนและสังคม

แบบ ผ.๐๒

๒.๔ แผนงานเคหะและชุมชน

ที่	โครงการ/กิจกรรม	วัตถุประสงค์	เป้าหมาย (ผลผลิตของโครงการ)	งบประมาณและที่มา					ตัวชี้วัด (KPI)	ผลลัพธ์ที่คาดว่าจะได้รับ	หน่วยงาน ที่รับผิดชอบหลัก
				๒๕๖๑ (บาท)	๒๕๖๒ (บาท)	๒๕๖๓ (บาท)	๒๕๖๔ (บาท)	๒๕๖๕ (บาท)			
๒๓	ติดตั้งไฟฟ้าส่องสว่างในสวนสน ม.๒ ต.พลา อ.บ้านฉาง จ.ระยอง	เพื่อส่งเสริมการท่องเที่ยว ทำให้เกิดความปลอดภัยต่อชีวิตและทรัพย์สินของนักท่องเที่ยว	ตามแบบ ทต.พลา		๒๐๐,๐๐๐				นักท่องเที่ยวสามารถมาได้ในช่วงกลางคืน	นักท่องเที่ยวมีความปลอดภัยต่อชีวิตและทรัพย์สินของนักท่องเที่ยว	กองช่าง
๒๔	โครงการติดตั้งชุดโคมไฟสาธารณะพร้อมเสาโคมกิ่งเดี่ยว สายตะกาด-สี่ก๊ก ม.๖ ต.พลา อ.บ้านฉาง	เพื่อความปลอดภัยต่อชีวิตและทรัพย์สินของประชาชน	โดยทำการติดตั้งโคมไฟสาธารณะ พร้อมเสาโคมกิ่งเดี่ยว ความสูง ๙.๐๐ เมตร จำนวน ๑๐ ต้น		๔๙๐,๐๐๐				เสาไฟจำนวน ๑๐ ต้น	ประชาชนมีความปลอดภัยในชีวิตและทรัพย์สินเพิ่มขึ้น	กองช่าง
๒๕	โครงการติดตั้งชุดโคมไฟสาธารณะ พร้อมเสาโคมกิ่งเดี่ยว สายเทศบาล ๒ ซอย ๕ ม.๒ ต.พลา อ.บ้านฉาง จ.ระยอง	เพื่อความปลอดภัยต่อชีวิตและทรัพย์สินของประชาชน	โดยทำการติดตั้งโคมไฟสาธารณะ พร้อมเสาโคมกิ่งเดี่ยว ความสูง ๙.๐๐ เมตร จำนวน ๑๐ ต้น		๕๐๐,๐๐๐				เสาไฟ ๑๐ ต้น	ประชาชนมีความปลอดภัยในชีวิตและทรัพย์สินเพิ่มขึ้น	กองช่าง
๒๖	โครงการติดตั้งชุดโคมไฟสาธารณะ พร้อมเสาโคมกิ่งเดี่ยว สายเทศบาล ๔ ซอย ๑ ม.๔ ต.พลา อ.บ้านฉาง จ.ระยอง	เพื่อความปลอดภัยต่อชีวิตและทรัพย์สินของประชาชน	โดยทำการติดตั้งโคมไฟสาธารณะ พร้อมเสาโคมกิ่งเดี่ยว ความสูง ๙.๐๐ เมตร จำนวน ๑๐ ต้น		๕๐๐,๐๐๐				เสาไฟ ๑๐ ต้น	ประชาชนมีความปลอดภัยในชีวิตและทรัพย์สินเพิ่มขึ้น	กองช่าง
๒๗	โครงการติดตั้งชุดโคมไฟสาธารณะ พร้อมเสาโคมกิ่งเดี่ยว สายเทศบาล ๕ ซอย ๑๖ ม.๕ ต.พลา อ.บ้านฉาง จ.ระยอง	เพื่อความปลอดภัยต่อชีวิตและทรัพย์สินของประชาชน	โดยทำการติดตั้งโคมไฟสาธารณะ พร้อมเสาโคมกิ่งเดี่ยว ความสูง ๙.๐๐ เมตร จำนวน ๑๐ ต้น		๕๐๐,๐๐๐				เสาไฟ ๑๐ ต้น	ประชาชนมีความปลอดภัยในชีวิตและทรัพย์สินเพิ่มขึ้น	กองช่าง

๒. ด้านโครงสร้างพื้นฐาน บริการชุมชนและสังคม

แบบ ผ.๐๒

๒.๔ แผนงานเคหะและชุมชน

ที่	โครงการ/กิจกรรม	วัตถุประสงค์	เป้าหมาย (ผลผลิตของโครงการ)	งบประมาณและที่มา					ตัวชี้วัด (KPI)	ผลลัพธ์ที่คาดว่าจะได้รับ	หน่วยงาน ที่รับผิดชอบหลัก
				๒๕๖๑ (บาท)	๒๕๖๒ (บาท)	๒๕๖๓ (บาท)	๒๕๖๔ (บาท)	๒๕๖๕ (บาท)			
๒๘	โครงการติดตั้งชุดโคมไฟสาธารณะ พร้อมเสาโคมกิ่งเดี่ยว สายเทศบาล ๖ ซอย ๑๑ ม.๖ ต.พลา อ.บ้านฉาง จ.ระยอง	เพื่อความปลอดภัยต่อชีวิตและทรัพย์สินของประชาชน	โดยทำการติดตั้งโคมไฟสาธารณะ พร้อมเสาโคมกิ่งเดี่ยว ความสูง ๙.๐๐ เมตร จำนวน ๑๐ ต้น		๔๙๐,๐๐๐				เสาไฟ ๑๐ ต้น	ประชาชนมีความปลอดภัยในชีวิตและทรัพย์สิน	กองช่าง
๒๙	โครงการติดตั้งชุดโคมไฟสาธารณะ พร้อมเสาโคมกิ่งเดี่ยว สายเทศบาล ๖ ซอย ๑๒ ม.๖ ต.พลา อ.บ้านฉาง จ.ระยอง	เพื่อความปลอดภัยต่อชีวิตและทรัพย์สินของประชาชน	โดยทำการติดตั้งโคมไฟสาธารณะ พร้อมเสาโคมกิ่งเดี่ยว ความสูง ๙.๐๐ เมตร จำนวน ๑๐ ต้น		๔๙๐,๐๐๐				เสาไฟ ๑๐ ต้น	ประชาชนมีความปลอดภัยในชีวิตและทรัพย์สินเพิ่มขึ้น	กองช่าง
๓๐	โครงการปรับปรุงไฟฟ้าแสงสว่างไฮแมท หมู่ที่ ๒ ต.พลา อ.บ้านฉาง จ.ระยอง	เพื่อความปลอดภัยต่อชีวิตและทรัพย์สินของประชาชน	เพื่อจ่ายเป็นค่าปรับปรุงไฟฟ้าแสงสว่างไฮแมท โดยทำการติดตั้งหลอด LED ขนาดไม่น้อยกว่า ๒๔๐ วัตต์ จำนวน ๒ ต้น รวม ๑๒ ชุด		๓๖๐,๐๐๐				๑๒ จุด	ประชาชนมีความปลอดภัยในชีวิตและทรัพย์สินเพิ่มขึ้น	กองช่าง
๓๑	โครงการปรับปรุงไฟฟ้าแสงสว่างไฮแมท หมู่ที่ ๕ ต.พลา อ.บ้านฉาง จ.ระยอง	เพื่อความปลอดภัยต่อชีวิตและทรัพย์สินของประชาชน	เพื่อจ่ายเป็นค่าปรับปรุงไฟฟ้าแสงสว่างไฮแมท โดยทำการติดตั้งหลอด LED ขนาดไม่น้อยกว่า ๒๔๐ วัตต์ จำนวน ๓ ต้น รวม ๑๖ ชุด		๔๘๐,๐๐๐				๑๖ จุด	ประชาชนมีความปลอดภัยในชีวิตและทรัพย์สินเพิ่มขึ้น	กองช่าง
๓๒	โครงการปรับปรุงไฟฟ้าแสงสว่างไฮแมท หมู่ที่ ๖ ต.พลา อ.บ้านฉาง จ.ระยอง	เพื่อความปลอดภัยต่อชีวิตและทรัพย์สินของประชาชน	เพื่อจ่ายเป็นค่าปรับปรุงไฟฟ้าแสงสว่างไฮแมท โดยทำการติดตั้งหลอด LED ขนาดไม่น้อยกว่า ๒๔๐ วัตต์ จำนวน ๑ ต้น รวม ๔ ชุด		๑๒๐,๐๐๐				๔ ชุด	ประชาชนมีความปลอดภัยในชีวิตและทรัพย์สินเพิ่มขึ้น	กองช่าง

๒. ด้านโครงสร้างพื้นฐาน บริการชุมชนและสังคม

แบบ ผ.๐๒

๒.๔ แผนงานเคหะและชุมชน

ที่	โครงการ/กิจกรรม	วัตถุประสงค์	เป้าหมาย (ผลผลิตของโครงการ)	งบประมาณและที่มา					ตัวชี้วัด (KPI)	ผลลัพธ์ที่คาดว่าจะได้รับ	หน่วยงาน ที่รับผิดชอบหลัก
				๒๕๖๑ (บาท)	๒๕๖๒ (บาท)	๒๕๖๓ (บาท)	๒๕๖๔ (บาท)	๒๕๖๕ (บาท)			
๓๓	โครงการปรับปรุงไฟฟ้าแสงสว่างไฮแมท หมู่ที่ ๗ ต.พลา อ.บ้านฉาง จ.ระยอง	เพื่อความปลอดภัยต่อชีวิตและทรัพย์สินของประชาชน	เพื่อจ่ายเป็นค่าปรับปรุงไฟฟ้าแสงสว่างไฮแมททำการติดตั้งหลอด LED ขนาดไม่น้อยกว่า ๒๔๐วัตต์ จำนวน ๓ ต้น รวม ๑๖ ชุด		๔๘๐,๐๐๐				๑๖ ชุด	ประชาชนมีความปลอดภัยในชีวิตและทรัพย์สินเพิ่มขึ้น	กองช่าง
๓๔	โครงการติดตั้งไฟฟ้าส่องสว่างสายในหมู่บ้านทุ่งโปรง ม.๔ ต.พลา อ.บ้านฉาง จ.ระยอง	เพื่อความปลอดภัยในชีวิตและทรัพย์สินของประชาชน	ติดตั้งไฟฟ้าส่องสว่างโคมกิ่งเดี่ยว (ไม่รวมเสา) จำนวน ๒๗ จุด		๔๙๐,๐๐๐	๔๙๐,๐๐๐			ไฟส่องสว่าง ๒๗ จุด	สามารถสร้างความปลอดภัยในชีวิตและทรัพย์สินของประชาชน	กองช่าง
๓๕	โครงการติดตั้งไฟฟ้าส่องสว่างสายในหมู่บ้านพลา ม.๕ ต.พลา อ.บ้านฉาง จ.ระยอง	เพื่อความปลอดภัยในชีวิตและทรัพย์สินของประชาชน	ติดตั้งไฟฟ้าส่องสว่างโคมกิ่งเดี่ยว (ไม่รวมเสา) จำนวน ๒๗ จุด		๔๙๐,๐๐๐	๔๙๐,๐๐๐			ไฟส่องสว่าง ๒๗ จุด	สามารถสร้างความปลอดภัยในชีวิตและทรัพย์สินของประชาชน	กองช่าง
๓๖	โครงการติดตั้งไฟฟ้าสาธารณะพร้อมเสาโคมกิ่งเดี่ยว สายหมู่บ้านธารทิพย์ ม.๖ ต.พลา อ.บ้านฉาง จ.ระยอง	เพื่อความปลอดภัยในชีวิตและทรัพย์สินของประชาชน ม.๖ และประชาชนทั่วไป	ติดตั้งไฟฟ้าสาธารณะพร้อมเสาโคมกิ่งเดี่ยว ความสูง ๙ เมตร จำนวน ๑๐ ต้น		๕๐๐,๐๐๐				ไฟฟ้าสาธารณะ ๑๐ ต้น	สามารถสร้างความปลอดภัยในชีวิตและทรัพย์สินของประชาชน	กองช่าง
๓๗	โครงการติดตั้งไฟฟ้าสาธารณะพร้อมโคมกิ่งเดี่ยว สายพิชชิงปาร์ค ม.๗ ต.พลา อ.บ้านฉาง จ.ระยอง	เพื่อความปลอดภัยในชีวิตและทรัพย์สินของประชาชน ม.๗ และประชาชนทั่วไป	ติดตั้งไฟฟ้าสาธารณะพร้อมเสาโคมกิ่งเดี่ยว ความสูง ๙ เมตร จำนวน ๒๗ ต้น พร้อมหม้อแปลง		๑,๓๕๐,๐๐๐				ไฟฟ้าสาธารณะ ๒๗ ต้น	สามารถสร้างความปลอดภัยในชีวิตและทรัพย์สินของประชาชน	กองช่าง

๒. ด้านโครงสร้างพื้นฐาน บริการชุมชนและสังคม

แบบ ผ.๐๒

๒.๔ แผนงานเคหะและชุมชน

ที่	โครงการ/กิจกรรม	วัตถุประสงค์	เป้าหมาย (ผลผลิตของโครงการ)	งบประมาณและที่มา					ตัวชี้วัด (KPI)	ผลลัพธ์ที่คาดว่าจะได้รับ	หน่วยงาน ที่รับผิดชอบหลัก
				๒๕๖๑ (บาท)	๒๕๖๒ (บาท)	๒๕๖๓ (บาท)	๒๕๖๔ (บาท)	๒๕๖๕ (บาท)			
๓๘	โครงการติดตั้งไฟฟ้าส่องสว่าง สายในหมู่บ้าน คลองทราย ม.๗ ต.พลา อ.บ้านฉาง จ.ระยอง	เพื่อความปลอดภัยในชีวิตและทรัพย์สินของประชาชน ม.๗	ติดตั้งไฟฟ้าส่องสว่าง โคมกึ่งเดี่ยว (ไม่รวมเสา) จำนวน ๒๗ จุด		๔๙๐,๐๐๐	๔๙๐,๐๐๐			ไฟส่องสว่าง ๒๗ จุด	สามารถสร้างความปลอดภัยในชีวิตและทรัพย์สินของประชาชน	กองช่าง
๓๙	โครงการติดตั้งไฟฟ้าส่องสว่าง สายเทศบาล ๖ ม.๖ ต.พลา อ.บ้านฉาง จ.ระยอง	เพื่อความปลอดภัยในชีวิตและทรัพย์สินของประชาชน	ติดตั้งไฟฟ้าส่องสว่าง โคมกึ่งเดี่ยว (ไม่รวมเสา) จำนวน ๒๗ จุด			๔๙๐,๐๐๐			ไฟส่องสว่าง ๒๗ จุด	สามารถสร้างความปลอดภัยในชีวิตและทรัพย์สินของประชาชน	กองช่าง
๔๐	โครงการติดตั้งไฟฟ้าส่องสว่าง สายในหมู่บ้านสวนตะกาด ม.๖ ต.พลา อ.บ้านฉาง จ.ระยอง	เพื่อความปลอดภัยในชีวิตและทรัพย์สินของประชาชน	ติดตั้งไฟฟ้าส่องสว่าง โคมกึ่งเดี่ยว (ไม่รวมเสา) จำนวน ๒๗ จุด		๔๙๐,๐๐๐	๔๙๐,๐๐๐			ไฟส่องสว่าง ๒๗ จุด	สามารถสร้างความปลอดภัยในชีวิตและทรัพย์สินของประชาชน	กองช่าง
๔๑	โครงการติดตั้งไฟฟ้าส่องสว่าง สายในหมู่บ้านเอื้ออาทร ม.๕ ต.พลา อ.บ้านฉาง จ.ระยอง	เพื่อความปลอดภัยในชีวิตและทรัพย์สินของประชาชน ม.๕	ติดตั้งไฟฟ้าส่องสว่าง โคมกึ่งเดี่ยว (ไม่รวมเสา) จำนวน ๒๗ จุด			๔๙๐,๐๐๐			ไฟส่องสว่าง ๒๗ จุด	สามารถสร้างความปลอดภัยในชีวิตและทรัพย์สินของประชาชน	กองช่าง
รวม	๔๑ โครงการ			๑๖,๘๔๒,๐๐๐	๘,๕๒๐,๐๐๐	๒,๙๔๐,๐๐๐	๐	๐			

๒. ด้านโครงสร้างพื้นฐาน บริการชุมชนและสังคม

แบบ ผ.๐๒

๒.๕ แผนงานสร้างความเข้มแข็งของชุมชน

ที่	โครงการ/กิจกรรม	วัตถุประสงค์	เป้าหมาย (ผลผลิตของโครงการ)	งบประมาณและที่มา					ตัวชี้วัด (KPI)	ผลลัพธ์ที่คาดว่าจะได้รับ	หน่วยงาน ที่รับผิดชอบหลัก
				๒๕๖๑ (บาท)	๒๕๖๒ (บาท)	๒๕๖๓ (บาท)	๒๕๖๔ (บาท)	๒๕๖๕ (บาท)			
๑	โครงการฝึกอบรมอาชีพตามหลักปรัชญาเศรษฐกิจพอเพียง	เพื่อส่งเสริมให้ประชาชนมีความรู้และดำเนินชีวิตตามแนวปรัชญาเศรษฐกิจพอเพียง	ประชาชนประกอบอาชีพตามหลักปรัชญาเศรษฐกิจพอเพียงภายในชุมชน	๒๕,๐๐๐ ทต.	๒๕,๐๐๐ ทต.	๓๐,๐๐๐ ทต.	๓๐,๐๐๐/ ทต.	๓๐,๐๐๐ ทต.	๑ โครงการ	ประชาชนในชุมชนมีอาชีพการเรียนรู้ในการดำเนินชีวิตตามแนวปรัชญาเศรษฐกิจพอเพียง	สำนักปลัด (พัฒนาฯ)
๒	โครงการเสริมสร้างการเรียนรู้ตามรอยพ่อหลวง	เพื่อส่งเสริมให้ประชาชนมีความรู้และดำเนินชีวิตตามแนวปรัชญาเศรษฐกิจพอเพียงตามหนังสือ รย ๕๑๐๐๓.๔/๒๔๑ ถว.๑๓ ม.ค.๕๙	ประชาชนเรียนรู้หลักปรัชญาเศรษฐกิจพอเพียงตามพระราชดำริ สอนองนโยบายของรัฐบาลลดเวลาเรียน เพิ่มเวลารู้	๓๐๐,๐๐๐ ทต.	๓๐๐,๐๐๐ ทต.	๓๐๐,๐๐๐ ทต.	๓๐๐,๐๐๐/ ทต.	๓๐๐,๐๐๐ ทต.	๑ โครงการ	ประชาชนในชุมชนมีการเรียนรู้ในการดำเนินชีวิตตามแนวปรัชญาเศรษฐกิจพอเพียง	สำนักปลัด (พัฒนาฯ)
๓	โครงการส่งเสริมอาชีพกลุ่มสตรีเยาวชน และประชาชนในพื้นที่ตำบลพลา	เพื่อส่งเสริมกลุ่มอาชีพต่างๆ -การส่งเสริมและพัฒนาวิสาหกิจชุมชนตำบลพลา	กลุ่มสตรี เยาวชน ผู้สูงอายุ และประชาชนทั่วไป	๒๐,๐๐๐ ทต.	๗๐,๐๐๐ ทต.	๗๐,๐๐๐ ทต.	๗๐,๐๐๐/ ทต.	๗๐,๐๐๐ ทต.	๑ โครงการ	ประชาชนและกลุ่มผู้สนใจรายได้เพิ่มขึ้น	สำนักปลัด (พัฒนาฯ)
๔	โครงการส่งเสริมอาชีพกลุ่มผลิตภัณฑ์สินค้า OTOP	เพื่อให้กลุ่มอาชีพและวิสาหกิจชุมชนมีความรู้มากขึ้น	กลุ่มอาชีพ และวิสาหกิจชุมชนและประชาชนตำบลพลาที่สนใจ	๑๕,๐๐๐ ทต.					๑ โครงการ	กลุ่มอาชีพและวิสาหกิจชุมชนมีประสิทธิภาพเพิ่มขึ้น	สำนักปลัด (พัฒนาฯ)
๕	โครงการส่งเสริมอาชีพกลุ่มคนพิการ	เพื่อส่งเสริมให้คนพิการได้มีอาชีพ สร้างรายได้เพิ่มขึ้น	กลุ่มคนพิการในเขตตำบลพลา	๒๐,๐๐๐ ทต.	๒๐,๐๐๐ ทต.	๒๐,๐๐๐ ทต.	๒๐,๐๐๐/ ทต.	๒๐,๐๐๐ ทต.	ร้อยละ ๓๐ คนพิการ	ผู้พิการมีอาชีพทำเพิ่มมากขึ้น	สำนักปลัด (พัฒนาฯ)
๖	โครงการพัฒนาบทบาทสตรีตำบลพลา	เพื่อส่งเสริมด้านการพัฒนาสตรีในตำบลพลา	สตรีตำบลพลา	๑๐,๐๐๐ ทต.	๓๐,๐๐๐ ทต.	๓๐,๐๐๐ ทต.	๓๐,๐๐๐/ ทต.	๓๐,๐๐๐ ทต.	๕๐ คน	สตรีมีบทบาทในด้านต่างๆเพิ่มมากขึ้น	สำนักปลัด (พัฒนาฯ)
๗	โครงการเพิ่มศักยภาพกลุ่มสตรีตำบลพลา	เพื่อส่งเสริมด้านการพัฒนาสตรีในตำบลพลา	กลุ่มสตรีตำบลพลา	๒๕,๐๐๐ ทต.	๕๐,๐๐๐ ทต.	๗๐,๐๐๐ ทต.	๗๐,๐๐๐/ ทต.	๘๐,๐๐๐ ทต.	๕๐ คน	กลุ่มสตรีมีศักยภาพในด้านต่าง ๆ เพิ่มมากขึ้น	สำนักปลัด (สังคมฯ)

๒. ด้านโครงสร้างพื้นฐาน บริการชุมชนและสังคม

แบบ ผ.๐๒

๒.๕ แผนงานสร้างความเข้มแข็งของชุมชน

ที่	โครงการ/กิจกรรม	วัตถุประสงค์	เป้าหมาย (ผลผลิตของโครงการ)	งบประมาณและที่มา					ตัวชี้วัด (KPI)	ผลลัพธ์ที่คาดว่าจะได้รับ	หน่วยงาน ที่รับผิดชอบหลัก
				๒๕๖๑ (บาท)	๒๕๖๒ (บาท)	๒๕๖๓ (บาท)	๒๕๖๔ (บาท)	๒๕๖๕ (บาท)			
๘	โครงการอบรมให้ความรู้เกี่ยวกับแผนชุมชน	เพื่อพัฒนาความรู้ให้กับคณะกรรมการชุมชน	คณะกรรมการชุมชน ประชาชนผู้สนใจ ฯลฯ	๑๐๐,๐๐๐ ทต.	๑๐๐,๐๐๐ ทต.	๑๐๐,๐๐๐ ทต.	๑๐๐,๐๐๐ / ทต.	๑๐๐,๐๐๐ ทต.	๑ โครงการ	คณะกรรมการชุมชนนำแบบอย่างมาพัฒนาตนเองได้	สำนักปลัด
๙	โครงการเพิ่มศักยภาพผู้นำชุมชนตำบลพลา	เพื่อเพิ่มประสิทธิภาพการทำงานของผู้นำชุมชนในการพัฒนาท้องถิ่น	ผู้บริหาร กำนัน ผู้ใหญ่บ้าน ประธานชุมชน คณะกรรมการชุมชน และผู้นำท้องถิ่นต่างๆ ประชาชน	๕๐๐,๐๐๐ ทต.	๕๐๐,๐๐๐ ทต.	๕๐๐,๐๐๐ ทต.	๕๐๐,๐๐๐ / ทต.	๕๐๐,๐๐๐ ทต.	๑ โครงการ	ผู้นำชุมชนนำความรู้และประสบการณ์ที่ได้มาพัฒนาท้องถิ่น	สำนักปลัด
๑๐	โครงการเวทีชาวบ้าน	ประชาชนชาวตำบลพลาได้แสดงความคิดเห็น แสดงความต้องการ ความเดือดร้อน แจ้งข่าวสารออกความคิดเห็นในการพัฒนาชุมชน	คณะกรรมการชุมชน ผู้นำชุมชน /ประชาชนในตำบลพลา	๓๐,๐๐๐ ทต.	๑๒,๐๐๐ ทต.	๓๐,๐๐๐ ทต.	๓๐,๐๐๐ / ทต.	๓๐,๐๐๐ ทต.	๑ โครงการ	คณะกรรมการชุมชนและผู้นำชุมชนประชาชนดำเนินงานในแนวทางเดียวกัน	สำนักปลัด
๑๑	โครงการประชุมประชาคม	เพื่อในการจัดประชุมประชาคม การจัดทำแผนชุมชน แผนพัฒนาท้องถิ่น ฯลฯ	ชุมชน ๗ ชุมชน ในเขตเทศบาลตำบลพลา ฯลฯ	๓๐,๐๐๐ ทต.	๓๐,๐๐๐ ทต.	๕๐,๐๐๐ ทต.	๕๐,๐๐๐ / ทต.	๕๐,๐๐๐ ทต.	๑ โครงการ	ชุมชนมีประสิทธิภาพในการจัดประชุมประชาคม	สำนักปลัด
๑๒	โครงการสร้างทีมงานสตรีเพื่อชุมชน	เพื่อส่งเสริมด้านการพัฒนาสตรีในตำบลพลา	สตรีตำบลพลา	๑๐,๐๐๐ ทต.	๑๐,๐๐๐ ทต.	๑๐,๐๐๐ ทต.	๑๐,๐๐๐ / ทต.	๑๐,๐๐๐ ทต.	๕๐ คน	ส่งเสริมคุณภาพสตรีตำบลพลา เพื่อพัฒนาชุมชนตำบลพลา	สำนักปลัด (สังคมฯ)
๑๓	โครงการซื้อปศุสัตว์ทะเลบ้านพลา	เพื่อสร้างแหล่งค้าขาย สามารถกระตุ้นเศรษฐกิจให้ประชาชนตำบลพลาสามารถเพิ่มคุณภาพชีวิตและส่งเสริมการท่องเที่ยวได้	ประชาชนทั่วไป			๑๐,๐๐๐ ทต.	๑๐,๐๐๐ ทต.	๑๐,๐๐๐ ทต.	๑ โครงการ	ประชาชนมีคุณภาพชีวิตที่ดีขึ้น หาดพลาเป็นที่รู้จักมากขึ้น	สำนักปลัด
รวม	๑๓ โครงการ	-	-	๑,๐๘๕,๐๐๐	๑,๑๔๗,๐๐๐	๑,๒๒๐,๐๐๐	๑,๒๒๐,๐๐๐	๑,๒๓๐,๐๐๐	-	-	-

๒. ด้านโครงสร้างพื้นฐาน บริการชุมชนและสังคม

แบบ ผ.๐๒

๒.๖ แผนงานศาสนา วัฒนธรรมและนันทนาการ

ที่	โครงการ/กิจกรรม	วัตถุประสงค์	เป้าหมาย (ผลผลิตของโครงการ)	งบประมาณและที่มา					ตัวชี้วัด (KPI)	ผลลัพธ์ที่คาดว่าจะได้รับ	หน่วยงาน ที่รับผิดชอบหลัก
				๒๕๖๑ (บาท)	๒๕๖๒ (บาท)	๒๕๖๓ (บาท)	๒๕๖๔ (บาท)	๒๕๖๕ (บาท)			
๑	โครงการแข่งขันกีฬาเยาวชนและประชาชน	เพื่อเป็นการส่งเสริมการเล่นกีฬาประเภทต่างๆให้กับเยาวชนและประชาชนได้ออกกำลังกาย เช่น กีฬาพื้นบ้าน กีฬาชายหาด กีฬาอนุบาล กีฬาระหว่างอปท. เพื่อเชื่อมความสัมพันธ์	เด็ก เยาวชนและประชาชน	๒๐๐,๐๐๐ ทต.	๒๐๐,๐๐๐ ทต.	๔๐๐,๐๐๐ ทต.	๒๐๐,๐๐๐/ ทต.	๒๐๐,๐๐๐ ทต.	๑ โครงการ	เด็ก เยาวชน และประชาชนมีสุขภาพแข็งแรงและหันมาสนใจการเล่นกีฬาเพิ่มมากขึ้น ห่างไกลยาเสพติด	กองการศึกษา
๒	โครงการอบรมฟุตบอลให้กับเยาวชน	เพื่อส่งเสริมให้เยาวชนได้มีทักษะการเล่นฟุตบอลที่ถูกต้อง	เยาวชนในพื้นที่ตำบลพลา	๒๐,๐๐๐ ทต.	๒๐,๐๐๐ ทต.				เยาวชน ๔๐ คน	เยาวชนมีทักษะในการเล่นฟุตบอลที่ถูกต้องและได้ใช้เวลาว่างให้เกิดประโยชน์	กองการศึกษา
๓	โครงการพัฒนาทักษะทางด้านกีฬาให้กับเยาวชน	เพื่อส่งเสริมให้เยาวชนได้มีทักษะการเล่นกีฬาที่ถูกต้อง	เยาวชนในพื้นที่ตำบลพลา			๒๐,๐๐๐ ทต.	๒๐,๐๐๐/ ทต.	๒๐,๐๐๐ ทต.	เยาวชน ๔๐ คน	เยาวชนมีทักษะในการเล่นกีฬาที่ถูกต้องและได้ใช้เวลาว่างให้เกิดประโยชน์	กองการศึกษา
๔	โครงการแข่งขันเรือพายประเพณีตำบลพลา	เพื่อเป็นการส่งเสริมการออกกำลังกาย และอนุรักษ์กีฬาพื้นบ้านของตำบลพลาและส่งเสริมความสัมพันธ์กับชุมชน	เยาวชนและประชาชนตำบลพลา	๘๐,๐๐๐ ทต.	๘๐,๐๐๐ ทต.	๘๐,๐๐๐ ทต.	๘๐,๐๐๐/ ทต.	๘๐,๐๐๐ ทต.	๘๐ คน	เยาวชนและประชาชนได้ออกกำลังกายเกิดความสามัคคีชุมชน	กองการศึกษา

๒. ด้านโครงสร้างพื้นฐาน บริการชุมชนและสังคม

แบบ ผ.๐๒

๒.๖ แผนงานศาสนา วัฒนธรรมและนันทนาการ

ที่	โครงการ/กิจกรรม	วัตถุประสงค์	เป้าหมาย (ผลผลิตของโครงการ)	งบประมาณและที่มา					ตัวชี้วัด (KPI)	ผลลัพธ์ที่คาดว่าจะได้รับ	หน่วยงาน ที่รับผิดชอบหลัก
				๒๕๖๑ (บาท)	๒๕๖๒ (บาท)	๒๕๖๓ (บาท)	๒๕๖๔ (บาท)	๒๕๖๕ (บาท)			
๕	โครงการส่งเสริมพัฒนาการเด็กและเยาวชนตำบลพลา	เพื่อส่งเสริมสนับสนุนให้เด็กและเยาวชนได้รับการพัฒนาทักษะทางร่างกายและจิตใจ มีความคิดริเริ่มสร้างสรรค์ รู้จักแสดงออกในสิ่งที่ถูกที่ควร	เด็กและเยาวชนทั่วไปในพื้นที่ตำบลพลา	๕๐,๐๐๐ ทต.	๕๐,๐๐๐ ทต.	๕๐,๐๐๐ ทต.	๕๐,๐๐๐/ ทต.	๕๐,๐๐๐ ทต.	๑ โครงการ	เด็กและเยาวชนได้มีโอกาสแสดงออกทางด้านความรู้ความสามารถและความคิดริเริ่มสร้างสรรค์ในกิจกรรมที่เข้าร่วม	กองการศึกษา
๖	โครงการส่งเสริมประเพณีวัฒนธรรมท้องถิ่นและวันไหลตำบลพลา	เพื่อเป็นการส่งเสริมขนบธรรมเนียมประเพณี วัฒนธรรมอันดีงามของท้องถิ่น	การจัดงานอนุรักษ์ประเพณีของท้องถิ่นของตำบลพลา	๑๐๐,๐๐๐ ทต.	๑๐๐,๐๐๐ ทต.	๑๓๐,๐๐๐ ทต.	๑๓๐,๐๐๐ ทต.	๑๓๐,๐๐๐ ทต.	๑ โครงการ	การอนุรักษ์ไว้ซึ่งประเพณีอันดีงามของท้องถิ่น	กองการศึกษา
๗	โครงการจัดงานประเพณีลอยกระทงลงทะเลวัดพลา	เพื่อเป็นการส่งเสริมขนบธรรมเนียมประเพณี วัฒนธรรมอันดีงามของท้องถิ่น	การจัดงานอนุรักษ์ประเพณีของท้องถิ่นของตำบลพลา	๔๐๐,๐๐๐ ทต.	๔๐๐,๐๐๐ ทต.	๕๐๐,๐๐๐ ทต.	๕๐๐,๐๐๐ ทต.	๕๐๐,๐๐๐ ทต.	๑ โครงการ	การอนุรักษ์ไว้ซึ่งประเพณีอันดีงามของท้องถิ่น	กองการศึกษา
๘	โครงการอบรมสร้างเสริมคุณธรรมจริยธรรม วัยเรียน วัยใส พัฒนาทักษะชีวิต	เพื่อส่งเสริมคุณธรรมและจริยธรรมให้กับเด็ก เยาวชนในเขตเทศบาลตำบลพลา	เด็ก เยาวชน บุคคลทั่วไปในเขตตำบลพลา ประมาณ ๑๕๐ คน	๑๐๐,๐๐๐ ทต.	๑๐๐,๐๐๐ ทต.				๑ โครงการ	เด็ก เยาวชน ได้รับการพัฒนาและส่งเสริมทางด้านคุณธรรม จริยธรรม	กองการศึกษา
๙	โครงการส่งเสริมคุณธรรมจริยธรรม	เพื่อส่งเสริมคุณธรรมและจริยธรรมให้กับเด็ก เยาวชนในเขตเทศบาลตำบลพลา	เด็ก เยาวชน บุคคลทั่วไปในเขตตำบลพลา ประมาณ ๑๕๐ คน			๑๐๐,๐๐๐ ทต.	๑๐๐,๐๐๐ ทต.	๑๐๐,๐๐๐ ทต.	๑ โครงการ	เด็ก เยาวชน ได้รับการพัฒนาและส่งเสริมทางด้านคุณธรรม จริยธรรม	กองการศึกษา

๒. ด้านโครงสร้างพื้นฐาน บริการชุมชนและสังคม

แบบ ผ.๐๒

๒.๖ แผนงานศาสนา วัฒนธรรมและนันทนาการ

ที่	โครงการ/กิจกรรม	วัตถุประสงค์	เป้าหมาย (ผลผลิตของโครงการ)	งบประมาณและที่มา					ตัวชี้วัด (KPI)	ผลลัพธ์ที่คาดว่าจะได้รับ	หน่วยงาน ที่รับผิดชอบหลัก
				๒๕๖๑ (บาท)	๒๕๖๒ (บาท)	๒๕๖๓ (บาท)	๒๕๖๔ (บาท)	๒๕๖๕ (บาท)			
๑๐	โครงการจัดงานวันเทศบาล	เพื่อให้ประชาชนได้เห็นความสำคัญของท้องถิ่นในรูปแบบเทศบาล	ประชาชนในพื้นที่ตำบลพลา	๓๐,๐๐๐ ทต.	๓๐,๐๐๐ ทต.	๓๐,๐๐๐ ทต.	๓๐,๐๐๐ ทต.	๓๐,๐๐๐ ทต.	๑ โครงการ	ประชาชนได้รับความรู้เกี่ยวกับความสำคัญของเทศบาล	สำนักปลัด
๑๑	โครงการบรรพชาสามเณรภาคฤดูร้อน	เด็กนักเรียน เยาวชน ได้รับการพัฒนาจิตใจ และใช้เวลาว่างให้เกิดประโยชน์ในช่วงปิดเทอม	นักเรียน เด็ก เยาวชน ในตำบลพลา	๑๕๐,๐๐๐ ทต.	๑๕๐,๐๐๐ ทต.	๑๕๐,๐๐๐ ทต.	๑๕๐,๐๐๐ ทต.	๑๕๐,๐๐๐ ทต.	๑ โครงการ	นักเรียน เยาวชน เด็กมีจิตใจที่ดั่งามพัฒนาจิตใจให้มีความใฝ่ธรรมมะ	กองการศึกษา
๑๒	โครงการส่งเสริมอนุรักษ์วัฒนธรรมประเพณีท้องถิ่นในวันสำคัญทางศาสนา	เพื่อเป็นการส่งเสริมขนบธรรมเนียมประเพณี วัฒนธรรมอันดีของท้องถิ่น	ประชาชนในพื้นที่ตำบลพลา	๔๐,๐๐๐ ทต.	๔๐,๐๐๐ ทต.	๔๐,๐๐๐ ทต.	๔๐,๐๐๐ ทต.	๔๐,๐๐๐ ทต.	๑ โครงการ	การอนุรักษ์ไว้ซึ่งประเพณีอันดีงามของท้องถิ่น	กองการศึกษา
๑๓	โครงการอนุรักษ์และส่งเสริมการเล่นพื้นบ้าน รำวงย้อนยุค	เพื่ออนุรักษ์และส่งเสริมการเล่นพื้นบ้าน รำวงย้อนยุคให้คงอยู่กับตำบลพลาสืบต่อไป	ประชาชนในพื้นที่ตำบลพลา	๓๐,๐๐๐ ทต.	๓๐,๐๐๐ ทต.	๓๐,๐๐๐ ทต.	๓๐,๐๐๐ ทต.	๓๐,๐๐๐ ทต.	๖๐ คน	อนุรักษ์และส่งเสริมการเล่นพื้นบ้าน รำวงย้อนยุคให้คงอยู่กับตำบลพลาสืบต่อไป	กองการศึกษา
๑๔	โครงการอนุรักษ์ภูมิปัญญาท้องถิ่นให้กับเยาวชน	เพื่ออนุรักษ์ภูมิปัญญาท้องถิ่นของตำบลพลาให้เด็กและเยาวชนอันดีของท้องถิ่น	เยาวชนตำบลพลา	๒๐,๐๐๐ ทต.	๒๐,๐๐๐ ทต.	๒๐,๐๐๐ ทต.	๒๐,๐๐๐ ทต.	๒๐,๐๐๐ ทต.	๑๐๐ คน	เยาวชน ได้อนุรักษ์ภูมิปัญญาท้องถิ่นของตำบลพลา	กองการศึกษา
๑๕	โครงการร่วมกิจกรรมการจัดงานวันสมเด็จพระเจ้าตากสินมหาราช	เพื่อเป็นการส่งเสริมขนบธรรมเนียมประเพณี วัฒนธรรมอันดีของท้องถิ่น	อุดหนุนหน่วยงานที่รับผิดชอบการจัดงาน	๒๕,๐๐๐ ทต.	๒๕,๐๐๐ ทต.	๒๕,๐๐๐ ทต.	๒๕,๐๐๐ ทต.	๒๕,๐๐๐ ทต.	๑ โครงการ	การอนุรักษ์ไว้ซึ่งประเพณีอันดีงามของท้องถิ่น	สำนักปลัด

๒. ด้านโครงสร้างพื้นฐาน บริการชุมชนและสังคม

แบบ ผ.๐๒

๒.๖ แผนงานศาสนา วัฒนธรรมและนันทนาการ

ที่	โครงการ/กิจกรรม	วัตถุประสงค์	เป้าหมาย (ผลผลิตของโครงการ)	งบประมาณและที่มา					ตัวชี้วัด (KPI)	ผลลัพธ์ที่คาดว่าจะได้รับ	หน่วยงาน ที่รับผิดชอบหลัก
				๒๕๖๑ (บาท)	๒๕๖๒ (บาท)	๒๕๖๓ (บาท)	๒๕๖๔ (บาท)	๒๕๖๕ (บาท)			
๑๖	โครงการสนับสนุนการจัดงานวันสุนทรภู่	เพื่อเป็นการระลึกถึงสุนทรภู่กวีเอกของโลก และเป็นการส่งเสริมการท่องเที่ยว	อุดหนุนหน่วยงานที่รับผิดชอบการจัดงาน	๑๐,๐๐๐ ทต.	๑๐,๐๐๐ ทต.	๑๐,๐๐๐ ทต.	๑๐,๐๐๐ ทต.	๑๐,๐๐๐ ทต.	๑ โครงการ	การอนุรักษ์ไว้ซึ่งประเพณีอันดีงามของท้องถิ่น	สำนักปลัด
๑๗	โครงการส่งเสริม สนับสนุนการจัดกิจกรรมเฉลิมพระเกียรติสมเด็จพระเทพรัตนราชสุดาฯ สยามบรมราชกุมารี เนื่องในวันคล้ายวันพระราชสมภพ ๒ เมษายน และกิจกรรมทางศิลปวัฒนธรรม งานวันอนุรักษ์มรดกไทย จังหวัดระยอง	ส่งเสริมงานด้านศาสนา ศิลปวัฒนธรรมในชุมชนท้องถิ่น	วันที่ ๒ เมษายน ของทุกปี	๒๕,๐๐๐ ทต.	๕๐,๐๐๐ ทต.	๖๐,๐๐๐ ทต.	๖๐,๐๐๐ / ทต.	๖๐,๐๐๐ ทต.	๑ โครงการ	สืบสานงานด้านศาสนา ศิลปวัฒนธรรมในชุมชนท้องถิ่น	สำนักปลัด
๑๘	โครงการร่วมกิจกรรมในการจัดงานเทศกาลผลไม้และของดีจังหวัดระยอง	เพื่อเป็นการส่งเสริมขนบธรรมเนียมประเพณีวัฒนธรรมอันดีของท้องถิ่น	อุดหนุนหน่วยงานที่รับผิดชอบการจัดงาน	๔๐,๐๐๐ ทต.	๔๐,๐๐๐ ทต.	๔๐,๐๐๐ ทต.	๔๐,๐๐๐ / ทต.	๔๐,๐๐๐ ทต.	๑ โครงการ	การอนุรักษ์ไว้ซึ่งประเพณีอันดีงามของท้องถิ่น	สำนักปลัด
๑๙	โครงการจัดงาน "วันสำนึกในพระมหากรุณาธิคุณของพระราชินี... พระราชา ได้เสด็จพระราชดำเนินมา (๑๔ กรกฎาคม ๒๕๖๓)"	เพื่อน้อมระลึกในพระมหากรุณาธิคุณของพระบาทสมเด็จพระปรมินทรมหาภูมิพลอดุลยเดช	อุดหนุนหน่วยงานที่รับผิดชอบการจัดงาน	๑๕,๐๐๐ ทต.	๑๕,๐๐๐ ทต.	๑๕,๐๐๐ ทต.	๑๕,๐๐๐ ทต.	๑๕,๐๐๐ ทต.	๑ โครงการ	สำนึกในพระมหากรุณาธิคุณของพระราชินี	สำนักปลัด

๒. ด้านโครงสร้างพื้นฐาน บริการชุมชนและสังคม

แบบ ผ.๐๒

๒.๖ แผนงานศาสนา วัฒนธรรมและนันทนาการ

ที่	โครงการ/กิจกรรม	วัตถุประสงค์	เป้าหมาย (ผลผลิตของโครงการ)	งบประมาณและที่มา					ตัวชี้วัด (KPI)	ผลลัพธ์ที่คาดว่าจะได้รับ	หน่วยงาน ที่รับผิดชอบหลัก
				๒๕๖๑ (บาท)	๒๕๖๒ (บาท)	๒๕๖๓ (บาท)	๒๕๖๔ (บาท)	๒๕๖๕ (บาท)			
๒๐	โครงการผู้เฒ่าเล่าผู้เยาว์ เรียน	เพื่อสร้างเสริมให้เยาวชนได้รับรู้ ถึงวัฒนธรรม ประเพณี ท้องถิ่น ตำบลพลา	เด็กและเยาวชน ตำบลพลา	๕,๐๐๐ ทต.	๕,๐๐๐ ทต.	๕,๐๐๐ ทต.	๕,๐๐๐/ ทต.	๕,๐๐๐ ทต.	๑ โครงการ	เด็ก เยาวชน ได้เรียน วัฒนธรรม ประเพณี ท้องถิ่นตำบลพลา	กอง การศึกษา
๒๑	โครงการสวนครัวตัวจิ๋ว	เพื่อสร้างเสริมประสบการณ์ ให้เยาวชนได้ปลูกผัก ได้ทำสวน ครัว	เด็กและเยาวชน ตำบลพลา	๕,๐๐๐ ทต.	๕,๐๐๐ ทต.	๕,๐๐๐ ทต.	๕,๐๐๐/ ทต.	๕,๐๐๐ ทต.	๑ โครงการ	เด็ก เยาวชน ได้เรียน การเพาะปลูกพืชพันธุ์ รับประทานในครัวเรือน	กอง การศึกษา
รวม	รวม	๒๑ โครงการ	-	๑,๓๙๕,๐๐๐	๑,๔๒๐,๐๐๐	๑,๗๕๐,๐๐๐	๑,๕๕๐,๐๐๐	๑,๕๕๐,๐๐๐	-	-	-

ยุทธศาสตร์การพัฒนาจังหวัดระยอง

ยุทธศาสตร์ที่ ๕ เสริมสร้างมาตรฐานการดำรงชีวิต และการมีส่วนร่วมของประชาชนตามหลักปรัชญาของเศรษฐกิจพอเพียง

แบบ ผ.๐๒

ยุทธศาสตร์การพัฒนาของ อปท.จังหวัดระยอง ยุทธศาสตร์ที่ ๔ การพัฒนาคุณภาพชีวิต สังคม และการเมือง ตามหลักปรัชญาเศรษฐกิจพอเพียง

ยุทธศาสตร์ที่ ๓ ยุทธศาสตร์ด้านการพัฒนาสร้างความเข้มแข็งด้านการเกษตร ส่งเสริมและพัฒนาเศรษฐกิจ บริหารจัดการอนุรักษ์ทรัพยากรธรรมชาติและสิ่งแวดล้อม

๓.๑ แผนงานอุตสาหกรรมและการโยธา

ที่	โครงการ/กิจกรรม	วัตถุประสงค์	เป้าหมาย (ผลผลิตของโครงการ)	งบประมาณและที่มา					ตัวชี้วัด (KPI)	ผลลัพธ์ที่คาดว่าจะได้รับ	หน่วยงาน ที่รับผิดชอบหลัก
				๒๕๖๑ (บาท)	๒๕๖๒ (บาท)	๒๕๖๓ (บาท)	๒๕๖๔ (บาท)	๒๕๖๕ (บาท)			
๑	โครงการปรับปรุงฝายน้ำ ล้นคลองชลประทาน สายเทศบาล ๖ ซอย ๕ หมู่ที่ ๖ ต.พลา อ.บ้านฉาง จ.ระยอง	เพื่อให้ประชาชนในหมู่ที่ ๖ และประชาชนทั่วไป มีเส้นทาง คมนาคมและปลอดภัยในและ ทรัพย์สิน	ตามแบบเทศบาลตำบล พลา	๘๐๐,๐๐๐ ทต.					๑ โครงการ	ประชาชนที่ใช้เส้น ทางสายคลอง ชลประทานมีความ สะดวกรวดเร็ว ปลอดภัยเพิ่มขึ้น	กองช่าง
๒	โครงการก่อสร้างอาคารศูนย์ พัฒนาเด็กเล็ก ม.๒ ต.พลา อ.บ้านฉาง จ.ระยอง	เพื่อเพิ่มแหล่งการศึกษา ให้แก่เด็กเล็กในชุมชน ตำบลพลา	ตามแบบกรมส่งเสริมฯ สถ.สพด.๓ และปรับปรุงตามแบบ ทต.พลา	๓,๕๐๐,๐๐๐ ทต.					ศพด. ๑ แห่ง	มีศูนย์พัฒนา เด็กเล็ก เพียงพอ รองรับเด็ก	กองช่าง
๓	โครงการปรับปรุงถนน คอนกรีตเสริมเหล็ก สายเทศบาล ๔ ซอย ๔ หมู่ที่ ๔ ต.พลา อ.บ้านฉาง จ.ระยอง	เพื่อความปลอดภัยต่อชีวิต และทรัพย์สินของประชาชน	ปรับปรุง ถนน ค.ส.ล. ขนาดกว้าง ๔ เมตร ยาว ๒๐๐ เมตร คิดเป็น พื้นที่ผิวจราจรไม่น้อยกว่า ๘๐๐ ตร.ม. (ตามแบบ ทต.พลา)		๖๐๐,๐๐๐ ทต.				ถนน ค.ส.ล. ๑๖๔ ม.	เพื่อปรับปรุงถนน ให้มีสภาพที่ใช้งาน ได้อย่างปลอดภัย	กองช่าง
๔	ก่อสร้างอาคารเก็บของ ม.๒ ต.พลา อ.บ้านฉาง จ.ระยอง	เพื่อให้มีสถานที่ในการจัดเก็บ เอกสารและทรัพย์สินของทาง ราชการ ให้เกิดความปลอดภัย	อาคารขนาดกว้าง ๘ เมตร ยาว ๑๐ เมตร รวมพื้นที่ไม่น้อยกว่า ๘๐ ตร.ม. (ตามแบบ ทต.พลา)		๘๐๐,๐๐๐ ทต.				มีสถานที่ จัดเก็บของ เพิ่มขึ้น	เอกสารและทรัพย์สิน ของทางราชการ มีความปลอดภัย	กองช่าง

๓.๑ แผนงานอุตสาหกรรมและการโยธา

ที่	โครงการ/กิจกรรม	วัตถุประสงค์	เป้าหมาย (ผลผลิตของโครงการ)	งบประมาณและที่มา					ตัวชี้วัด (KPI)	ผลลัพธ์ที่คาดว่าจะได้รับ	หน่วยงาน ที่รับผิดชอบหลัก
				๒๕๖๑ (บาท)	๒๕๖๒ (บาท)	๒๕๖๓ (บาท)	๒๕๖๔ (บาท)	๒๕๖๕ (บาท)			
๕	โครงการก่อสร้างรางระบายน้ำรูปตัวยู สายหลังโรงเรียนวัดปลา หมู่ที่ ๕ ต.ปลา อ.บ้านฉาง จ.ระยอง	เพื่อลดปัญหาน้ำท่วมขังบริเวณหลังโรงเรียนวัดปลา	เพื่อจ่ายค่าก่อสร้างรางระบายน้ำรูปตัวยู ขนาดกว้างภายใน ๐.๓๐ เมตร ลึก ๐.๕๐ เมตร ยาว ๓๐ เมตร (ตามแบบ ทต.ปลา)		๒๐๐,๐๐๐ ทต.				ลดการขังของน้ำร้อยละ ๙๐	ลดปัญหาน้ำท่วมขังบริเวณหลังโรงเรียนวัดปลา	กองช่าง
๖	ต่อเติมอาคารศูนย์บริการนักท่องเที่ยว ม.๒ ต.ปลา อ.บ้านฉาง จ.ระยอง	เพื่อต่อเติมห้องน้ำ ศูนย์บริการนักท่องเที่ยว	โดยก่อสร้างอาคาร ขนาดกว้าง ๘ เมตร ยาว ๑๒ เมตร รวมพื้นที่ไม่น้อยกว่า ๙๖ ตร.ม. (ตามแบบ		๒๐๐,๐๐๐ ทต.				ห้องน้ำ ๑ ห้อง	มีห้องน้ำเพิ่มขึ้น ๑ ห้อง	กองช่าง
๗	ก่อสร้างศาลา ๘ เหลี่ยม ม.๒ ต.ปลา อ.บ้านฉาง จ.ระยอง	เพื่อส่งเสริมการท่องเที่ยว มีสถานที่พักผ่อนหย่อนใจเพิ่มขึ้น	ขนาดกว้าง ๘ เมตร ยาว ๘ เมตร รวมพื้นที่ใช้สอยไม่น้อยกว่า ๔๗.๗๔ ตร.ม. (ตามแบบ ทต.ปลา)		๓๐๐,๐๐๐ ทต.				ศาลา ๑ หลัง	สถานที่ท่องเที่ยวมีการพัฒนานักท่องเที่ยวมีสถานที่พักผ่อนหย่อนใจ	กองช่าง
๘	โครงการก่อสร้างรางระบายน้ำรูปตัวยู สายเทศบาล ๗ ซอย ๘ หมู่ที่ ๗ ต.ปลา อ.บ้านฉาง จ.ระยอง	เพื่อลดปัญหาน้ำท่วมขังบริเวณหมู่บ้านคลองทราย	เพื่อจ่ายค่าก่อสร้างรางระบายน้ำรูปตัวยู ขนาดกว้างภายใน ๐.๓๐ เมตร ลึก ๐.๕๐ เมตร ยาว ๑๔๐ เมตร(ตามแบบ ทต.ปลา)		๔๙๐,๐๐๐ ทต.				ลดการขังของน้ำร้อยละ ๙๐	ลดปัญหาน้ำท่วมขังบริเวณหมู่บ้านคลองทราย	กองช่าง
๙	โครงการก่อสร้างถนน ค.ส.ล.สายเทศบาล ๑ ม.๑ ต.ปลา อ.บ้านฉาง จ.ระยอง	เพื่อความปลอดภัยในชีวิตและทรัพย์สินของประชาชน ม.๑ (บ้านคุณบุญศรี เอี่ยมพ่วง)	ถนน ค.ส.ล. กว้าง ๔ เมตร ยาว ๑๗๓ ม.หนา ๐.๑๕ ม. รวมปริมาณพื้นที่ไม่น้อยกว่า ๖๙๒ ตารางเมตร		๕๑๙,๐๐๐ ทต.				ถนน ค.ส.ล. ๖๙๒ ตร.ม.	สามารถสร้างความปลอดภัยในชีวิตและทรัพย์สินของประชาชน	กองช่าง

๓.๑ แผนงานอุตสาหกรรมและการโยธา

ที่	โครงการ/กิจกรรม	วัตถุประสงค์	เป้าหมาย (ผลผลิตของโครงการ)	งบประมาณและที่มา					ตัวชี้วัด (KPI)	ผลลัพธ์ที่คาดว่าจะได้รับ	หน่วยงาน ที่รับผิดชอบหลัก
				๒๕๖๑ (บาท)	๒๕๖๒ (บาท)	๒๕๖๓ (บาท)	๒๕๖๔ (บาท)	๒๕๖๕ (บาท)			
๑๐	โครงการก่อสร้างถนน ค.ส.ล.สายเทศบาล ๖ ซอย ๑๓ ม.๖ ต.พลา อ.บ้านฉาง จ.ระยอง	เพื่อความปลอดภัยในชีวิตและ ทรัพย์สินของประชาชน ม.๖	ถนน ค.ส.ล. กว้าง ๕ เมตร ยาว ๑๓๐ ม.หนา ๐.๑๕ม. รวมปริมาณพื้นที่ไม่น้อย กว่า๖๕๐ ตารางเมตร		๔๙๐,๐๐๐ ทต.				ถนน ค.ส.ล. ๖๕๐ ตร.ม.	สามารถสร้างความ ปลอดภัยในชีวิต และทรัพย์สินของ ประชาชน	กองช่าง
๑๑	โครงการก่อสร้างถนน ยางพาราแอสฟัลท์ติก คอนกรีตพร้อมระบบระบาย น้ำถนนสายเทศบาล ๖ ซอย ๑๑/๑หมู่ที่ ๖ ต.พลา อ.บ้านฉาง จ.ระยอง	เพื่อความปลอดภัยในชีวิต และทรัพย์สินของประชาชน ที่ต้องใช้เส้นทางสัญจรไปมา	โดยทำการก่อสร้างถนน ยางพาราแอสฟัลท์ติก คอนกรีต ขนาดกว้าง ๖ม. ยาว ๓๘๐ เมตร หนา ๐.๑๕ เมตร หรือคิด เป็นปริมาณผิวจราจร ไม่น้อยกว่า ๒,๒๘๐ ตร.ม. และวางท่อระบายน้ำ คอนกรีตเสริมเหล็ก ขนาดเส้นผ่าศูนย์กลาง ๐.๘๐ เมตร พร้อมบ่อพัก (ตามแบบ ทต.พลา)		๓,๐๐๐,๐๐๐ ทต.				ถนน ยางพารา แอสฟัลท์ติก ๒,๒๘๐ ตร.ม. พร้อมระบบ ระบายน้ำ	ประชาชนมีความ ปลอดภัยในชีวิต และทรัพย์สิน	กองช่าง
๑๒	โครงการวางท่อระบายน้ำ ค.ส.ล. พร้อมบ่อพัก สายทางหลวงท้องถิ่น อบจ. รย. (บ้านฉาง-กงเพชร) ม.๖ ต.พลา อ.บ้านฉาง จ.ระยอง	เพื่อรองรับน้ำจากการระบาย น้ำจากสายเทศบาล ๖ ช. ๑๑/๑	วางท่อ ค.ส.ล.ขนาดเส้น ผ่านศูนย์กลาง ๐.๘๐ ม. จำนวน ๒๖๕ ท่อน พร้อม บ่อพัก สำหรับท่อขนาด เส้นผ่านศูนย์กลาง ๐.๘๐ ม.จำนวน ๒๙ บ่อ		๑,๐๗๓,๐๐๐ ทต.				๑ โครงการ	สามารถป้องกันการ เกิดอุทกภัยสร้าง ความปลอดภัย ในชีวิตและทรัพย์สิน ของประชาชน	กองช่าง

ยุทธศาสตร์ที่ ๓ ยุทธศาสตร์ด้านการพัฒนาสร้างความเข้มแข็งด้านการเกษตร ส่งเสริมและพัฒนาเศรษฐกิจ บริหารจัดการอนุรักษ์ทรัพยากรธรรมชาติและสิ่งแวดล้อม

แบบ ผ.๐๒

๓.๑ แผนงานอุตสาหกรรมและการโยธา

ที่	โครงการ/กิจกรรม	วัตถุประสงค์	เป้าหมาย (ผลผลิตของโครงการ)	งบประมาณและที่มา					ตัวชี้วัด (KPI)	ผลลัพธ์ที่คาดว่าจะได้รับ	หน่วยงาน ที่รับผิดชอบหลัก
				๒๕๖๑ (บาท)	๒๕๖๒ (บาท)	๒๕๖๓ (บาท)	๒๕๖๔ (บาท)	๒๕๖๕ (บาท)			
๑๓	โครงการก่อสร้างถนน ค.ส.ล.สายบ้านสวนตะกาด ซอย ๑ ม.๖ ต.พลา อ.บ้านฉาง จ.ระยอง	เพื่อความปลอดภัยในการ สัญจรไปมาของประชาชน	ก่อสร้างถนน ค.ส.ล. ขนาดกว้าง ๖.๐๐ เมตร ยาว ๓๓๐ เมตร หนา ๐.๑๕ เมตร รวมปริมาณพื้นที่ ไม่น้อยกว่า ๑,๙๘๐ ตร.ม.		๑,๔๘๕,๐๐๐ ทต.				ถนน ค.ส.ล. ๑,๙๘๐ ตร.ม.	สร้างความปลอดภัยในการใช้ ถนนของประชาชน	กองช่าง
๑๔	โครงการก่อสร้างถนนคอน กรีตเสริมเหล็ก สายเทศบาล ๗ ซอย ๙ ม.๗ ต.พลา อ.บ้านฉาง จ.ระยอง	เพื่อให้ประชาชนในหมู่ที่ ๗ มีถนนใช้ในการคมนาคม สะดวกรวดเร็ว (ริเวณเดลา)	ขนาดกว้าง ๖ ม. ยาว ๗๑๕ ม. หนา ๐.๑๕ ม.รวมปริมาณพื้นที่ ไม่น้อยกว่า ๔,๒๙๐ ตร.ม. (ตามแบบ ทต.พลา)		๓,๐๘๐,๐๐๐ ทต.				ความยาว ถนน ๕๙๐ม.	ราษฎรมีการ คมนาคมสะดวก รวดเร็วเพิ่มขึ้น	กองช่าง
๑๕	โครงการก่อสร้างถนน ค.ส.ล.สายเทศบาล ๖ ม.๖ ต.พลา อ.บ้านฉาง จ.ระยอง	เพื่อความปลอดภัยในชีวิตและ ทรัพย์สินของประชาชน ม.๖ (บ้านคุณสมบัติ บางแก้ว)	ถนน ค.ส.ล. กว้าง ๔ เมตร ยาว ๑๓๐ ม.หนา๐.๑๕ ม. รวมปริมาณพื้นที่ไม่น้อย กว่า๕๒๐ ตารางเมตร		๓๙๓,๐๐๐ ทต.				ถนน ค.ส.ล. ๕๒๐ ตร.ม.	สามารถสร้างความ ปลอดภัยในชีวิต และทรัพย์สินของ ประชาชน	กองช่าง
๑๖	โครงการปรับปรุงภูมิทัศน์ บริเวณรอบสนามกีฬา ม.๒ ต.พลา อ.บ้านฉาง จ.ระยอง	เพื่อพัฒนาปรับปรุงสถานที่ ราชการให้ดูสวยงามเหมาะสม	ปรับปรุงภูมิทัศน์รอบสนาม กีฬาเทศบาลตำบลพลา (ตามแบบ ทต.พลา)		๕๐๐,๐๐๐ ทต.				๑ โครงการ	เป็นสถานที่ท่องเที่ยว ที่ได้รับความนิยม เกิด ความสะดวกสบาย	กองช่าง
๑๗	โครงการก่อสร้างท่อลงน้ำ สำหรับรถดับเพลิง ม.๒ ต.พลา อ.บ้านฉาง จ.ระยอง	เพื่อเตรียมความพร้อมในการ ป้องกันและระงับเหตุอัคคีภัย สามารถรองรับน้ำได้ ๑๐,๐๐๐ ลิตร	ขนาดกว้าง ๕ เมตร ยาว ๕ เมตร สูง ๓.๐๐ เมตร (ตามแบบ ทต.พลา)			๓๕๐,๐๐๐ ทต.			จำนวน ๑ จุด	สามารถเก็บกักน้ำ และบรรเทา สาธารณภัย ได้อย่างทันทั่วทั้งที่	กองช่าง

๓.๑ แผนงานอุตสาหกรรมและการโยธา

ที่	โครงการ/กิจกรรม	วัตถุประสงค์	เป้าหมาย (ผลผลิตของโครงการ)	งบประมาณและที่มา					ตัวชี้วัด (KPI)	ผลลัพธ์ที่คาดว่าจะได้รับ	หน่วยงาน ที่รับผิดชอบหลัก
				๒๕๖๑ (บาท)	๒๕๖๒ (บาท)	๒๕๖๓ (บาท)	๒๕๖๔ (บาท)	๒๕๖๕ (บาท)			
๑๘	โครงการก่อสร้างถนนคอนกรีตเสริมเหล็ก ถนนสายเทศบาล ๒ (ศพด.) หมู่ที่ ๒ ต.พลา อ.บ้านฉาง จ.ระยอง	เพื่อความปลอดภัยในชีวิตและทรัพย์สินของประชาชนและสะดวกในการใช้เส้นทางสัญจรไปมา	โดยทำการก่อสร้างถนนคอนกรีตเสริมเหล็ก ขนาดกว้าง ๖ เมตร ยาว ๒๗.๕๐ เมตร หนา ๐.๑๕ เมตร หรือคิดเป็นปริมาณผิวจราจร ไม่น้อยกว่า ๑๖๕ ตร.ม.			๑๓๒,๐๐๐ ทต.			ถนน ค.ส.ล. ๑๖๕ ตร.ม.	ประชาชน/ผู้ปกครอง นักเรียนเดินทาง ได้สะดวก มีความ ปลอดภัยในชีวิตและ ทรัพย์สิน	กองช่าง
๑๙	โครงการก่อสร้างรางระบายน้ำ สายเทศบาล ๔ ซอย ๗ ม.๔ ต.พลา อ.บ้านฉาง จ.ระยอง	เพื่อป้องกันการเกิดน้ำท่วมขัง และเพื่อความปลอดภัยในการใช้เส้นทางสัญจรไปมา	ก่อสร้างรางระบายน้ำรูปตัวยู ขนาด ๐.๕๐x๐.๖๐ เมตร ยาว ๑๘๓ เมตร			๔๐๒,๐๐๐ ทต.			รางระบาย น้ำ ๑๘๓ ม.	ลดปัญหาการเกิด น้ำท่วมขัง	กองช่าง
๒๐	โครงการก่อสร้างถนน ค.ส.ล. สายเทศบาล ๔ ซอย ๗ ม.๔ ต.พลา อ.บ้านฉาง จ.ระยอง	เพื่อความปลอดภัยในชีวิตและทรัพย์สินของประชาชนและสะดวกในการใช้เส้นทางสัญจรไปมา	ขนาดกว้าง ๔ ม. ยาว ๑๙๐ ม. หนา ๐.๑๕ ม.รวมปริมาณพื้นที่ไม่น้อยกว่า ๗๖๐ ตร.ม. (ตามแบบ ทต.พลา)			๖๐๘,๐๐๐			ถนน ค.ส.ล. ๗๖๐ ตร. ม.	ประชาชน/ ผู้ปกครองนักเรียน เดินทางได้สะดวก มี ความปลอดภัยใน ชีวิตและทรัพย์สิน	กองช่าง
๒๑	โครงการก่อสร้างถนนคอนกรีตเสริมเหล็กสายเทศบาล ๕ ซอย ๑๒ ม.๕ ต.พลา อ.บ้านฉาง จ.ระยอง	เพื่อความปลอดภัยในชีวิตและทรัพย์สินของประชาชนและสะดวกในการใช้เส้นทางสัญจรไปมา	๑) ลงดินถมพร้อมบดอัดแน่น ปริมาณรวมไม่น้อยกว่า ๔๐๐ ลบ.ม. ๒) ก่อสร้างถนน ค.ส.ล. ขนาดกว้าง ๕ ม. ยาว ๒๘ ม. หนา ๐.๑๕ ม. รวมปริมาณพื้นที่ไม่น้อยกว่า ๑๔๐ ตร.ม.			๑๖๕,๐๐๐			ถนน ค.ส.ล. ๑๔๐ ตร. ม.	ประชาชนเดินทาง ได้สะดวก มีความ ปลอดภัยในชีวิต และทรัพย์สิน	กองช่าง

ยุทธศาสตร์ที่ ๓ ยุทธศาสตร์ด้านการพัฒนาสร้างความเข้มแข็งด้านการเกษตร ส่งเสริมและพัฒนาเศรษฐกิจ บริหารจัดการอนุรักษ์ทรัพยากรธรรมชาติและสิ่งแวดล้อม

แบบ ผ.๐๒

๓.๑ แผนงานอุตสาหกรรมและการโยธา

ที่	โครงการ/กิจกรรม	วัตถุประสงค์	เป้าหมาย (ผลผลิตของโครงการ)	งบประมาณและที่มา					ตัวชี้วัด (KPI)	ผลลัพธ์ที่คาดว่าจะได้รับ	หน่วยงาน ที่รับผิดชอบหลัก
				๒๕๖๑ (บาท)	๒๕๖๒ (บาท)	๒๕๖๓ (บาท)	๒๕๖๔ (บาท)	๒๕๖๕ (บาท)			
๒๒	โครงการก่อสร้างถนนคอนกรีตเสริมเหล็ก สายเทศบาล ๕ ซอยเชื่อมต่อ ม.คลองทราย ม.๕ ต.พลา อ.บ้านฉาง จ.ระยอง	เพื่อความปลอดภัยในชีวิตและทรัพย์สินของประชาชนและสะดวกในการใช้เส้นทางสัญจรไปมา	ถนน ค.ส.ล.ขนาดกว้าง ๕ ม. ยาว ๑๓๗ ม. รวมปริมาณพื้นที่ไม่น้อยกว่า ๖๘๕ ตร.ม. (ตามแบบ ทต.พลา)			๕๑๓,๗๕๐			ถนน ค.ส.ล. ๖๘๕ ตร.ม.	ประชาชนเดินทางได้สะดวก มีความปลอดภัยในชีวิตและทรัพย์สิน	กองช่าง
๒๓	โครงการก่อสร้างอาคารบ่อน้ำโบราณ ม.๒ ต.พลา อ.บ้านฉาง จ.ระยอง	เพื่ออนุรักษ์และบูรณาการบ่อน้ำโบราณ ให้เป็นสถานที่ท่องเที่ยวชายหาดพลา	ขนาดกว้าง ๑๐ เมตร ยาว ๑๐ เมตร รูปแปดเหลี่ยม รวมพื้นที่ไม่น้อยกว่า ๕๓ ตารางเมตร (ตามแบบ ทต.พลา)			๑,๒๐๐,๐๐๐ ทต.พลา			สถานที่ท่องเที่ยว ๑ แห่ง	มีสถานที่ท่องเที่ยวและอนุรักษ์บ่อน้ำโบราณต่อไป	กองช่าง
๒๔	โครงการก่อสร้างทางเท้าสายแยกจ่ารุง-หาดพลา ม.๕ ต.พลา อ.บ้านฉาง จ.ระยอง	เพื่อความปลอดภัยของนักท่องเที่ยว และประชาชนที่ต้องใช้เส้นทาง	ก่อสร้างทางเท้าขนาดกว้าง ๑ เมตร ความยาวรวม ๒๘๓ เมตร ปริมาณพื้นที่ไม่น้อยกว่า ๒๘๓ ตร.ม.			๑๙๐,๐๐๐ ทต.			ทางเท้า ๒๘๓ ตร.ม.	นักท่องเที่ยวและประชาชนทั่วไปมีความปลอดภัยในการใช้ถนนในการใช้ถนน	กองช่าง
๒๕	โครงการก่อสร้างถนน ค.ส.ล.สายบ้านสวนตะกาด ม.๖ ต.พลา อ.บ้านฉาง จ.ระยอง	เพื่อความปลอดภัยในการสัญจรไปมาของประชาชน	ก่อสร้างถนน ค.ส.ล.ขนาดกว้าง ๖.๐๐ เมตร ยาว ๓๓๐ เมตร หน้า ๐.๑๕ เมตร รวมปริมาณพื้นที่ไม่น้อยกว่า ๑,๙๘๐ ตร.ม.			๑,๔๘๕,๐๐๐ ทต.			ถนน ค.ส.ล. ๑,๙๘๐ ตร.ม.	สร้างความปลอดภัยในการใช้รถใช้ถนนของประชาชน	กองช่าง

ยุทธศาสตร์ที่ ๓ ยุทธศาสตร์ด้านการพัฒนาสร้างความเข้มแข็งด้านการเกษตร ส่งเสริมและพัฒนาเศรษฐกิจ บริหารจัดการอนุรักษ์ทรัพยากรธรรมชาติและสิ่งแวดล้อม

๓.๑ แผนงานอุตสาหกรรมและการโยธา

ที่	โครงการ/กิจกรรม	วัตถุประสงค์	เป้าหมาย (ผลผลิตของโครงการ)	งบประมาณและที่มา					ตัวชี้วัด (KPI)	ผลลัพธ์ที่คาดว่าจะได้รับ	หน่วยงาน ที่รับผิดชอบหลัก
				๒๕๖๑ (บาท)	๒๕๖๒ (บาท)	๒๕๖๓ (บาท)	๒๕๖๔ (บาท)	๒๕๖๕ (บาท)			
๒๖	โครงการปรับปรุงตัวหนอนบริเวณเขื่อนกันคลื่น ม.๒ ต.พลา อ.บ้านฉาง จ.ระยอง	เพื่อพัฒนาแหล่งท่องเที่ยวให้มีความสวยงาม และปลอดภัยเพิ่มมากขึ้น	เพื่อจ่ายเป็นค่าปรับปรุงตัวหนอน บริเวณเขื่อนกันคลื่น ขนาด ๑.๘๐ เมตร ยาว ๓๕๐ เมตร รวมปริมาณงานไม่น้อยกว่า ๖๓๐ ตารางเมตร (ตามแบบ ทต.พลา)			๔๓๓,๐๐๐ ทต.			ปูตัวหนอน ๖๓๐ ตร.ม.	ขยายตลาดปลาเป็นสถานที่ท่องเที่ยวที่สวยงามและปลอดภัย	กองช่าง
๒๗	โครงการก่อสร้างศาลาพักผ่อน นันทนาการ ม.๗ ต.พลา อ.บ้านฉาง จ.ระยอง	เพื่ออำนวยความสะดวกกันแดด กันฝน สำหรับประชาชน นักกีฬา ที่มาใช้สนามกีฬา	ก่อสร้างศาลานันทนาการ ศาลาไทยแบบน็อคดาวน จำนวน ๒ หลัง			๒๐๐,๐๐๐ ทต.			ศาลา ๒ หลัง	ประชาชนทั่วไปและนักกีฬา มีสถานที่หลบแดดหลบฝน มีสถานที่นันทนาการ	กองช่าง
๒๘	โครงการก่อสร้างถนนคอนกรีตเสริมเหล็ก สายเทศบาล ๔ หมู่ที่ ๔ ต.พลา อ.บ้านฉาง จ.ระยอง (ซอยตรงข้ามหมู่บ้านมายเพลส)	เพื่อความปลอดภัยในการสัญจรไปมาของประชาชน	ก่อสร้างถนน ค.ส.ล. ขนาดกว้าง ๔ เมตร หนา ๐.๑๕ เมตร ยาว ๑๗๐ ม. รวมปริมาณพื้นที่ไม่น้อยกว่า ๖๘๐ ตารางเมตร			๔๘๙,๐๐๐ ทต.			ถนน ค.ส.ล. ๖๘๐ ตร.ม.	สร้างความปลอดภัยในการใช้รถใช้ถนนของประชาชน	กองช่าง

๓.๑ แผนงานอุตสาหกรรมและการโยธา

ที่	โครงการ/กิจกรรม	วัตถุประสงค์	เป้าหมาย (ผลผลิตของโครงการ)	งบประมาณและที่มา					ตัวชี้วัด (KPI)	ผลลัพธ์ที่คาดว่าจะได้รับ	หน่วยงาน ที่รับผิดชอบหลัก
				๒๕๖๑ (บาท)	๒๕๖๒ (บาท)	๒๕๖๓ (บาท)	๒๕๖๔ (บาท)	๒๕๖๕ (บาท)			
๒๙	โครงการก่อสร้างถนนคอนกรีตเสริมเหล็ก สายเทศบาล ๗ ซอย ๑๑ ม.๗ ต.พลา อ.บ้านฉาง จ.ระยอง	เพื่อความปลอดภัยในการสัญจรไปมาของประชาชน	ก่อสร้างถนน ค.ส.ล. ขนาดกว้าง ๖ เมตร หนา ๐.๑๕ เมตร ยาว ๓๕๐ เมตร รวมปริมาณพื้นที่ไม่น้อยกว่า ๒,๑๐๐ ตร.ม.			๑,๕๐๐,๐๐๐ ทต.			ถนน ค.ส.ล. ๖๖๐ ตร.ม.	สร้างความปลอดภัยในการใช้รถใช้ถนนของประชาชน	กองช่าง
๓๐	โครงการซ่อมสร้างถนนคอนกรีตเสริมเหล็ก ถนนสายเทศบาล ๖ ซอย ๑๑ หมู่ที่ ๖ ต.พลา อ.บ้านฉาง จ.ระยอง	เพื่อให้ประชาชนตำบลพลา มีความปลอดภัยในชีวิตและทรัพย์สิน เนื่องจากสภาพพื้นที่ในปัจจุบันมีความเปลี่ยนแปลง มีหมู่บ้านจัดสรรเพิ่มขึ้น ทำให้เกิดชุมชนขึ้นใหม่ ต้องดำเนินการแก้ไขปัญหานานาชาติ โดยเร่งด่วน	โดยทำการ ซ่อมสร้างถนนคอนกรีตเสริมเหล็ก ขนาดกว้าง ๖.๐๐ เมตร ยาว ๙๒๖ เมตร หนา ๐.๑๕ เมตร หรือคิดเป็นพื้นที่ไม่น้อยกว่า ๕,๕๕๖ เมตร			๔,๐๐๐,๐๐๐			ถนน คส.ล. ๑ เส้น	ตำบลพลา มีประชาชนมีความปลอดภัยในชีวิตและทรัพย์สิน	กองช่าง
๓๑	โครงการก่อสร้างถนนคอนกรีตเสริมเหล็ก สายเทศบาล ๖ ซอย บ่อกบ ม.๖ ต.พลา อ.บ้านฉาง จ.ระยอง	เพื่อความปลอดภัยในการสัญจรไปมาของประชาชน	ก่อสร้างถนน ค.ส.ล. ขนาดกว้าง ๖ เมตร หนา ๐.๑๕ เมตร ยาว ๓๕๐ เมตร รวมปริมาณพื้นที่ไม่น้อยกว่า ๒,๑๐๐ ตร.ม.			๑,๕๐๐,๐๐๐ ทต.			ถนน ค.ส.ล. ๖๖๐ ตร.ม.	สร้างความปลอดภัยในการใช้รถใช้ถนนของประชาชน	กองช่าง

ยุทธศาสตร์ที่ ๓ ยุทธศาสตร์ด้านการพัฒนาสร้างเสริมความเข้มแข็งด้านการเกษตร ส่งเสริมและพัฒนาเศรษฐกิจ บริหารจัดการอนุรักษ์ทรัพยากรธรรมชาติและสิ่งแวดล้อม

แบบ ผ.๐๒

๓.๑ แผนงานอุตสาหกรรมและการโยธา

ที่	โครงการ/กิจกรรม	วัตถุประสงค์	เป้าหมาย (ผลผลิตของโครงการ)	งบประมาณและที่มา					ตัวชี้วัด (KPI)	ผลลัพธ์ที่คาดว่าจะได้รับ	หน่วยงาน ที่รับผิดชอบหลัก
				๒๕๖๑ (บาท)	๒๕๖๒ (บาท)	๒๕๖๓ (บาท)	๒๕๖๔ (บาท)	๒๕๖๕ (บาท)			
๓๒	โครงการติดตั้งฝารางระบายน้ำ ถนนสายเทศบาล ๕ หมู่ที่ ๕ ต.พลา อ.บ้านฉาง จ.ระยอง	เนื่องจากฝารางระบายน้ำเดิมชำรุด ทำให้อาจเกิดอันตรายในการใช้พื้นที่	ฝารางระบายน้ำเหล็ก ระยะทางประมาณ ๕๐๐ เมตร (ตามแบบ ทต.พลา)			๑,๕๐๐,๐๐๐ ทต.			ฝารางระบายน้ำ ๑ เส้น	สร้างความปลอดภัยในการใช้รถใช้ถนนของประชาชน	กองช่าง
๓๓	โครงการก่อสร้างถนนคอนกรีตเสริมเหล็กสายเทศบาล ๔ ซ.๑๐ ม.๔ ต.พลา อ.บ้านฉาง จ.ระยอง	เพื่อความปลอดภัยในชีวิตและทรัพย์สินของประชาชนและสะดวกในการใช้เส้นทางสัญจรไปมา	ขนาดกว้าง ๔.๕๐ ม.ยาว ๔๖๘ ม. หน้า ๐.๑๕ ม. รวมปริมาณพื้นที่ไม่น้อยกว่า ๒,๑๐๖ ตร.ม.				๑,๕๗๙,๕๐๐		ถนน ค.ส.ล. ๒,๑๐๖ ตร.ม.	ประชาชนเดินทางได้สะดวก มีความปลอดภัยในชีวิตและทรัพย์สิน	กองช่าง
๓๔	โครงการวางท่อระบายน้ำสายเทศบาล ๖ ซอย ๗ ม.๖ ต.พลา อ.บ้านฉาง จ.ระยอง	เพื่อแก้ปัญหาหน้าท่วม สร้างความปลอดภัยในชีวิตและทรัพย์สินให้กับประชาชน (สายคลองชลประทานบ้านผอ.นิวัติ)	วางท่อ ค.ส.ล.ขนาดเส้นผ่านศูนย์กลาง ๐.๘๐ เมตร จำนวน ๒๖๕ ท่อน พร้อมบ่อพัก สำหรับท่อขนาดเส้นผ่านศูนย์กลาง ๐.๘๐ เมตร จำนวน ๒๙ บ่อ				๑,๒๐๐,๐๐๐ ทต.		๑ โครงการ	สามารถระบายน้ำจากฝั่งคลองทรายลงคลองชลประทานลดปัญหาหน้าท่วม	กองช่าง
๓๕	ก่อสร้างถนนคอนกรีตเสริมเหล็กสายเทศบาล ๗ ซอย ๑๑/๑ ม.๗ ต.พลา อ.บ้านฉาง จ.ระยอง	เพื่อให้ประชาชนในหมู่ที่ ๗ มีถนนใช้ในการคมนาคมสะดวกรวดเร็ว (ศูนย์ดำรงธรรม)	ขนาดกว้าง ๕ ม. ยาว ๒๒๕ ม. หน้า ๐.๑๕ ม. รวมปริมาณพื้นที่ไม่น้อยกว่า ๑,๑๒๕ ตร.ม.				๖๑๕,๐๐๐/ ทต.		ความยาวถนน ๒๒๕ ม.	ราษฎรมีการคมนาคมสะดวกรวดเร็วเพิ่มขึ้น	กองช่าง

ยุทธศาสตร์ที่ ๓ ยุทธศาสตร์ด้านการพัฒนาสร้างความเข้มแข็งด้านการเกษตร ส่งเสริมและพัฒนาเศรษฐกิจ บริหารจัดการอนุรักษ์ทรัพยากรธรรมชาติและสิ่งแวดล้อม

แบบ ผ.๐๒

๓.๑ แผนงานอุตสาหกรรมและการโยธา

ที่	โครงการ/กิจกรรม	วัตถุประสงค์	เป้าหมาย (ผลผลิตของโครงการ)	งบประมาณและที่มา					ตัวชี้วัด (KPI)	ผลลัพธ์ที่คาดว่าจะได้รับ	หน่วยงาน ที่รับผิดชอบหลัก
				๒๕๖๑ (บาท)	๒๕๖๒ (บาท)	๒๕๖๓ (บาท)	๒๕๖๔ (บาท)	๒๕๖๕ (บาท)			
๓๖	โครงการปรับปรุงภูมิทัศน์บริเวณรอบสำนักงานเทศบาลตำบลพลา ม.๒ ต.พลา อ.บ้านฉาง จ.ระยอง	เพื่อพัฒนาปรับปรุงสถานที่ราชการให้ดูสวยงามเหมาะสม	ปรับปรุงภูมิทัศน์รอบสำนักงานเทศบาลตำบลพลา (ตามแบบ ทต.พลา)		๑,๐๐๐,๐๐๐ ทต.		๑,๐๐๐,๐๐๐ ทต.		๑ โครงการ	เป็นสถานที่ท่องเที่ยวที่ได้รับความนิยม เกิดความสะอาด สวย	กองช่าง
๓๗	เงินชดเชยสัญญาแบบปรับราคาได้ (ค่า K)	เพื่อจ่ายเป็นค่าช่วยเหลือผู้ประกอบการงานก่อสร้าง ค่าที่ดินและสิ่งก่อสร้าง ค่าก่อสร้างสิ่งสาธารณูปการ	งานก่อสร้างเทศบาลตำบลพลา		๑๐๐,๐๐๐ ทต.	๑๐๐,๐๐๐ ทต.	๑๐๐,๐๐๐ ทต.	๑๐๐,๐๐๐ ทต.	มีการรองรับเพื่อช่วยเหลือผู้ประกอบการ	มีการรองรับเพื่อช่วยเหลือผู้ประกอบการก่อสร้าง	กองช่าง
๓๘	โครงการก่อสร้างถนนคอนกรีตเสริมเหล็กสายเทศบาล ๖ ซอย ๑๒/๗ ม.๖ ต.พลา อ.บ้านฉาง จ.ระยอง	เพื่อให้ประชาชนในหมู่ที่ ๖ มีถนนใช้ในการคมนาคมได้สะดวกรวดเร็ว	ขนาดกว้าง ๕ ม. ยาว ๒๕๐ ม. หนา ๐.๑๕ ม. รวมปริมาณพื้นที่ไม่น้อยกว่า ๑,๒๕๐ ตร.ม. (ตามแบบ ทต.พลา)		๕๐๐,๐๐๐ ทต.	๔๐๐,๐๐๐ ทต.			ความยาวถนน ๗๒๐ ตร.ม.	ราษฎรมีการคมนาคมสะดวกรวดเร็วเพิ่มขึ้น	กองช่าง
๓๙	โครงการติดตั้งป้ายชอยตำบลพลา	เพื่อให้มีความชัดเจนในเส้นทาง	จำนวน ๒๐ ป้าย ๆ ละ ๓,๐๐๐ บาท (ตามแบบ ทต.พลา)			๖๐,๐๐๐ ทต.			ป้ายชอย ๒๐ ป้าย	ราษฎรมีการคมนาคมสะดวกรวดเร็วเพิ่มขึ้น	กองช่าง
๔๐	โครงการก่อสร้างหลังคาทางเดินศูนย์พัฒนาเด็กเล็กเอื้ออาทร ม.๕ ต.พลา อ.บ้านฉาง จ.ระยอง	เพื่ออำนวยความสะดวกแก่ประชาชน ผู้ปกครอง นักเรียน ศูนย์พัฒนาเด็กเล็ก	กว้าง ๔.๐๐ เมตร ยาว ๖.๕๐ เมตร (ตามแบบ ทต.พลา) (ตามแบบ ทต.พลา)			๑๕๐,๐๐๐ ทต.			หลังคาทางเดิน ๑ แห่ง	นักเรียน ศพด.มีหลังคา กันแดด กันฝน	กองช่าง

๓.๑ แผนงานอุตสาหกรรมและการโยธา

ที่	โครงการ/กิจกรรม	วัตถุประสงค์	เป้าหมาย (ผลผลิตของโครงการ)	งบประมาณและที่มา					ตัวชี้วัด (KPI)	ผลลัพธ์ที่คาดว่าจะได้รับ	หน่วยงาน ที่รับผิดชอบหลัก
				๒๕๖๑ (บาท)	๒๕๖๒ (บาท)	๒๕๖๓ (บาท)	๒๕๖๔ (บาท)	๒๕๖๕ (บาท)			
๔๑	โครงการปรับปรุงเรียงหินยาแนวหมู่ที่ ๗ ต.พลา อ.บ้านฉาง จ.ระยอง	เพื่อปรับปรุงเรียงหินยาแนวซึ่งมีความชำรุด ทำให้หินแยกและทำให้หญ้า วัชพืช ขึ้นตามรอยแยก	ปรับปรุงเรียงหินยาแนวโดยการเทพื้น ค.ส.ล. ความกว้าง ๒.๕ เมตร ยาว ๙๐ เมตร พื้นที่รวมไม่น้อยกว่า ๒๒๕ ตร.ม.			๕๐๐,๐๐๐ ทต.			๑ โครงการ	ประชาชนมีสถานที่ออกกำลังกายที่มีสุขภาพพลานามัยแข็งแรงห่างไกลยาเสพติด	กองช่าง
๔๒	โครงการก่อสร้างหลังคาทางเดินศูนย์พัฒนาเด็กเล็ก ทต.พลา ม.๒ ต.พลา อ.บ้านฉาง จ.ระยอง	เพื่ออำนวยความสะดวกแก่ประชาชน ผู้ปกครอง นักเรียน ศูนย์พัฒนาเด็กเล็ก	โดยทำการติดตั้งหลังคา (ตามแบบ ทต.พลา)				๑๕๐,๐๐๐ ทต.		หลังคา ทางเดิน ๑ แห่ง	นักเรียน ศพด.มีหลังคากันแดดกันฝน	กองช่าง
๔๓	โครงการขยายท่อทางเข้าโรงเรียนบ้านคลองทราย ม.๗ ต.พลา อ.บ้านฉาง จ.ระยอง	เพื่อเพิ่มช่องทางจราจร และสร้างความปลอดภัยให้กับนักเรียน ผู้ปกครอง ครู และประชาชนทั่วไป	(ตามแบบ ทต.พลา)				๑,๐๐๐,๐๐๐ ทต.			นักเรียน ผู้ปกครอง ครู และประชาชนทั่วไป ได้รับความปลอดภัยในการสัญจร	กองช่าง
๔๔	โครงการปรับปรุงภูมิทัศน์บริเวณหลังโรงเรียนวัดพลา หมู่ ๕ ต.พลา อ.บ้านฉาง จ.ระยอง	เพื่อพัฒนาปรับปรุงสถานที่ท่องเที่ยวให้ดูสวยงามเหมาะสม	(ตามแบบ ทต.พลา)				๑,๐๐๐,๐๐๐ ทต.		๑ โครงการ	ชายหาดพลาสวยงามสามารถดึงดูดนักท่องเที่ยวได้	กองช่าง
๔๕	โครงการก่อสร้างทางเดินเท้ารอบสนามกีฬา ม.๒ ต.พลา อ.บ้านฉาง จ.ระยอง	เพื่อให้ประชาชนมีสถานที่ออกกำลังกาย สร้างสุขภาพ ห่างไกลยาเสพติด	ก่อสร้างทางเดินเท้าขนาดกว้าง ๑.๕๐ เมตร หนา ๐.๑๐ ม. ความยาว ๓๘๙ ม.รวมปริมาณพื้นที่ไม่น้อยกว่า ๕๘๓.๕๐ ตารางเมตร				๔๓๗,๐๐๐ ทต.		มีสถานที่ออกกำลังกายเพิ่มขึ้น ๑ จุด	ประชาชนมีสุขภาพอนามัยแข็งแรง ห่างไกลยาเสพติด	กองช่าง

ยุทธศาสตร์ที่ ๓ ยุทธศาสตร์ด้านการพัฒนาสร้างความเข้มแข็งด้านการเกษตร ส่งเสริมและพัฒนาเศรษฐกิจ บริหารจัดการอนุรักษ์ทรัพยากรธรรมชาติและสิ่งแวดล้อม

แบบ ผ.๐๒

๓.๑ แผนงานอุตสาหกรรมและการโยธา

ที่	โครงการ/กิจกรรม	วัตถุประสงค์	เป้าหมาย (ผลผลิตของโครงการ)	งบประมาณและที่มา					ตัวชี้วัด (KPI)	ผลลัพธ์ที่คาดว่าจะได้รับ	หน่วยงาน ที่รับผิดชอบหลัก
				๒๕๖๑ (บาท)	๒๕๖๒ (บาท)	๒๕๖๓ (บาท)	๒๕๖๔ (บาท)	๒๕๖๕ (บาท)			
๔๖	โครงการก่อสร้างถนน ค.ส.ล. สายเทศบาล ๕ ช.๘/๑ ม.๕ ต.พลา อ.บ้านฉาง จ.ระยอง (ซอยบ้านคุณศรีนวล)	เพื่อความปลอดภัยในการ สัญจรไปมาของประชาชน	ก่อสร้างถนน ค.ส.ล. ขนาดกว้าง ๔.๕๐ เมตร หนา ๐.๑๕ เมตร ยาว ๑๔๐ ม. รวมปริมาณพื้นที่ ไม่น้อยกว่า ๖๓๐ ตร.ม.				๔๗๒,๕๐๐ ทต.		ถนน ค.ส.ล. ๖๓๐ ตร.ม.	สร้างความปลอดภัย ในการใช้รถใช้ ถนนในการใช้รถ ใช้ถนนของ ประชาชน	กองช่าง
๔๗	โครงการก่อสร้างถนน คอนกรีตเสริมเหล็ก สายเทศบาล ๔ ซอย ๘/๑ ม.๔ ต.พลา อ.บ้านฉาง จ.ระยอง	เพื่อให้ประชาชนในหมู่ที่ ๔ มีถนนใช้ในการคมนาคมได้ สะดวกรวดเร็ว (หนองม่วง)	ถนน ค.ส.ล. ขนาดกว้าง ๔ ม. ยาว ๙๒ ม. หนา ๐.๑๕ม. รวมปริมาณพื้นที่ ไม่น้อยกว่า ๓๖๘ ตร.ม. (ตามแบบ ทต.พลา)					๒๒๐,๘๐๐ ทต.	ความยาว ถนน ๙๒ เมตร	ราษฎรมีการ คมนาคมสะดวก รวดเร็วเพิ่มขึ้น	กองช่าง
๔๘	โครงการก่อสร้างระบบ ระบายน้ำสายเทศบาล ๖ ช.๑ ม. ๖ ต.พลา อ.บ้านฉาง จ.ระยอง	เพื่อให้ประชาชนตำบลพลา มีระบบระบายน้ำได้ดีขึ้น	(ตามแบบ ทต.พลา)					๓,๒๕๐,๐๐๐ ทต.	ระบบ ระบายน้ำ ๑ จุด	ราษฎรมีการ คมนาคมสะดวก รวดเร็วเพิ่มขึ้น	กองช่าง
๔๙	โครงการก่อสร้างถนน คอนกรีตเสริมเหล็ก สายเทศบาล ๖ ซอย ๔/๑ ม. ๖ ต.พลา อ.บ้านฉาง จ.ระยอง	เพื่อให้ประชาชนได้มี ถนนใช้ในการคมนาคมได้ สะดวกรวดเร็ว (ร้านเจ็บบ่อม)	ถนน ค.ส.ล. ขนาดกว้าง ๕ ม. ยาว ๑๒๘ม. หนา ๐.๑๕ ม. รวมปริมาณพื้นที่ ไม่น้อยกว่า ๖๔๕ ตร.ม. (ตามแบบ ทต.พลา)				๔๓๘,๖๐๐ ทต.	ถนน ค.ส.ล. ๖๔๕ ตร.ม.	ราษฎรมีการ คมนาคมสะดวก รวดเร็วเพิ่มขึ้น	กองช่าง	
รวม	๔๙ โครงการ			๔,๓๐๐,๐๐๐	๑๔,๗๓๐,๐๐๐	๑๕,๘๗๗,๗๕๐	๗,๕๕๔,๐๐๐	๔,๐๐๘,๔๐๐	-	-	-

๓. ยุทธศาสตร์ด้านการพัฒนาสร้างการแข่งขันด้านการเกษตร ส่งเสริมและพัฒนาเศรษฐกิจ บริหารจัดการอนุรักษ์ทรัพยากรธรรมชาติและสิ่งแวดล้อม

แบบ ผ.๐๒

๓.๒ แผนงานการเกษตร

ที่	โครงการ/กิจกรรม	วัตถุประสงค์	เป้าหมาย (ผลผลิตของโครงการ)	งบประมาณและที่มา					ตัวชี้วัด (KPI)	ผลลัพธ์ที่คาดว่าจะได้รับ	หน่วยงาน ที่รับผิดชอบหลัก
				๒๕๖๑ (บาท)	๒๕๖๒ (บาท)	๒๕๖๓ (บาท)	๒๕๖๔ (บาท)	๒๕๖๕ (บาท)			
๑	โครงการศูนย์ถ่ายทอดเทคโนโลยีการเกษตรประจำตำบลพลา	เพื่อส่งเสริมและพัฒนาให้เกษตรกรให้รู้แนวทางการทำเกษตรที่ถูกต้อง -การทำปุ๋ยหมักจากใบไม้ในวงตาข่าย -ส่งเสริมการผลิตและวิธีการใช้ไตรโคเดอร์มาชนิดสดควบคุมโรคพืช -การผลิตสารกำจัดวัชพืช ปลอดภัย	เกษตรกรในตำบลพลา	๑๐๐,๐๐๐ ทต.	๑๕๐,๐๐๐ ทต.	๑๕๐,๐๐๐ ทต.	๑๕๐,๐๐๐ ทต.	๑๕๐,๐๐๐ ทต.	๑ โครงการ	เกษตรกรได้รับการพัฒนาด้านการเกษตรมากขึ้น	พัฒนาชุมชน
๒	โครงการรักษาทรัพยากรธรรมชาติริมฝั่งคลอง	เพื่อป้องกันดินริมฝั่งคลองไหลรักษาทรัพยากรธรรมชาติ	ริมฝั่งคลองในตำบลพลา	๑๐,๐๐๐ ทต.	๑๐,๐๐๐ ทต.	๑๐,๐๐๐ ทต.	๑๐,๐๐๐ ทต.	๑๐,๐๐๐ ทต.	๑ โครงการ	รักษาทรัพยากรธรรมชาติและสิ่งแวดล้อมให้เกิดความสมดุล	สาธารณสุข
๓	โครงการชุมชนต้นแบบในการพัฒนาคุณภาพทรัพยากรธรรมชาติและสิ่งแวดล้อม	เพื่อให้ประชาชนมีความรู้และจิตสำนึกในการพัฒนาอนุรักษ์ทรัพยากรธรรมชาติและสิ่งแวดล้อม	ประชาชนในชุมชนมีส่วนร่วมในกิจกรรมต่าง ๆ ในการพัฒนาคุณภาพสิ่งแวดล้อม	๕๐,๐๐๐ ทต.	๕๐,๐๐๐ ทต.	๕๐,๐๐๐ ทต.	๕๐,๐๐๐ ทต.	๕๐,๐๐๐ ทต.	๑ โครงการ	ประชาชนมีจิตสำนึกในการพัฒนาคุณภาพทรัพยากรธรรมชาติและสิ่งแวดล้อมภายในชุมชน	สาธารณสุข
๔	โครงการส่งเสริมศูนย์การเรียนรู้ตามแนวปรัชญาเศรษฐกิจพอเพียง	เพื่อส่งเสริมให้ประชาชนมีความรู้และดำเนินชีวิตตามแนวปรัชญาเศรษฐกิจพอเพียง	ส่งเสริมการมีส่วนร่วมให้ประชาชนในพื้นที่	๕๐,๐๐๐ ทต.	๕๐,๐๐๐ ทต.	๕๐,๐๐๐ ทต.	๕๐,๐๐๐ ทต.	๕๐,๐๐๐ ทต.	๑ โครงการ	ประชาชนในชุมชนมีศูนย์การเรียนรู้ในการดำเนินชีวิตตามแนวปรัชญาเศรษฐกิจพอเพียง	สาธารณสุข

๓. ยุทธศาสตร์ด้านการพัฒนาสร้างเสริมความเข้มแข็งด้านการเกษตร ส่งเสริมและพัฒนาเศรษฐกิจ บริหารจัดการอนุรักษ์ทรัพยากรธรรมชาติและสิ่งแวดล้อม

แบบ ผ.๐๒

๓.๒ แผนงานการเกษตร

ที่	โครงการ/กิจกรรม	วัตถุประสงค์	เป้าหมาย (ผลผลิตของโครงการ)	งบประมาณและที่มา					ตัวชี้วัด (KPI)	ผลลัพธ์ที่คาดว่าจะได้รับ	หน่วยงาน ที่รับผิดชอบหลัก
				๒๕๖๑ (บาท)	๒๕๖๒ (บาท)	๒๕๖๓ (บาท)	๒๕๖๔ (บาท)	๒๕๖๕ (บาท)			
๕	โครงการรณรงค์การอนุรักษ์สัตว์น้ำทะเล	เพื่อรณรงค์ให้รู้จักอนุรักษ์สัตว์น้ำทะเล	เด็กนักเรียน ประชาชน และผู้สนใจทั่วไป ฯลฯ	๕,๐๐๐ ทต.	๕,๐๐๐ ทต.	๑๐,๐๐๐ ทต.	๑๐,๐๐๐ / ทต.	๑๐,๐๐๐ ทต.	๑ โครงการ	เด็กนักเรียน ประชาชนรู้จักอนุรักษ์สัตว์น้ำเพิ่มมากขึ้น	
๖	โครงการก่อสร้างโรงเรียนเพาะเห็ด ม.๒ พร้อมอุปกรณ์	เพื่อเป็นศูนย์ถ่ายทอดความรู้ทางการเกษตร ด้านการเพาะเห็ด สามารถพัฒนาคุณภาพชีวิตของประชาชนให้ดีขึ้น	โรงเรียนเพาะเห็ด อุปกรณ์ ภายในโรงเรียน เช่น กล้องชุดควบคุมอุณหภูมิและความชื้น ชุดปั๊มพ่นหมอก ถึง ๒๐๐ ลิตร ฝ้ายคลุมดิน(ตามแบบ ทต.พลา)	๗๓,๗๐๐					๒ โรงเรียน	ประชาชนสามารถหาไป ประกอบอาชีพ สร้างรายได้ ทำให้คุณภาพชีวิตดีขึ้น	พัฒนาชุมชน
๗	โครงการก่อสร้างฝายน้ำล้น หมู่ที่ ๖ ตำบลพลา อำเภอบ้านฉาง จังหวัดระยอง	เพื่อการกักเก็บน้ำไว้ใช้ในการอุปโภคบริโภคในฤดูแล้ง และ ใช้ชะลอน้ำในฤดูน้ำหลาก	ขนาดกว้าง ๒๐ เมตร สันฝายสูง ๒ เมตร (ตามแบบ มข.๒๕๒๗)					๑,๐๐๐,๐๐๐	ฝายน้ำล้น	บรรเทาปัญหาอุทกภัยในตำบลพลา	กองช่าง
๘	โครงการขุดลอกคลองภายในเขตพื้นที่เทศบาลตำบลพลา ตำบลพลา อำเภอบ้านฉาง จังหวัดระยอง	เพื่อบรรเทาปัญหาอุทกภัยในตำบลพลา แก้ปัญหาน้ำท่วมพืชผลทางการเกษตร	ขนาดกว้าง ๘-๑๕ เมตร ลึกเฉลี่ย ๑.๕ เมตร(จากระดับคลองเดิม) ยาว ๒,๒๖๐ เมตร หรือคิดเป็นปริมาณดินขุดไม่น้อยกว่า ๑๗,๐๐๐ลบ.ม.(ตามแบบ				๕๐๐,๐๐๐	๕๐๐,๐๐๐	แหล่งน้ำ ๑ สาย	บรรเทาปัญหาอุทกภัยในตำบลพลา ลดความเสียหายของผลผลิต	กองช่าง
รวม	๘ โครงการ			๒๘๘,๗๐๐	๒๖๕,๐๐๐	๒๗๐,๐๐๐	๗๗๐,๐๐๐	๑,๗๗๐,๐๐๐	-	-	-

รายละเอียดโครงการพัฒนา
 แผนพัฒนาท้องถิ่นสี่ปี (พ.ศ. ๒๕๖๑ - ๒๕๖๔)
 สำหรับ องค์กรปกครองส่วนท้องถิ่นดำเนินการ
 เทศบาลตำบลพลา อำเภอบ้านฉาง จังหวัดระยอง

ยุทธศาสตร์การพัฒนาจังหวัดระยอง ยุทธศาสตร์ที่ ๕ เสริมสร้างมาตรฐานการดำรงชีวิต และการมีส่วนร่วมของของประชาชนตามหลักปรัชญาของเศรษฐกิจพอเพียง

ยุทธศาสตร์การพัฒนาของ อปท.จังหวัดระยอง ยุทธศาสตร์ที่ ๔ การพัฒนาคุณภาพชีวิต สังคม และการเมือง ตามหลักปรัชญาเศรษฐกิจพอเพียง

๔. ยุทธศาสตร์ด้านการดำเนินงาน งานอำนวยการ งานบริหารและพัฒนาองค์กร ประสานงานและบูรณาการ

๔.๑ แผนงานงบกลาง

ที่	โครงการ/กิจกรรม	วัตถุประสงค์	เป้าหมาย (ผลผลิตของโครงการ)	งบประมาณและที่มา					ตัวชี้วัด (KPI)	ผลลัพธ์ที่คาดว่าจะได้รับ	หน่วยงาน ที่รับผิดชอบหลัก
				๒๕๖๑ (บาท)	๒๕๖๒ (บาท)	๒๕๖๓ (บาท)	๒๕๖๔ (บาท)	๒๕๖๕ (บาท)			
๑	ค่าชำระเงินกู้ก่อสร้างอาคารสำนักงาน	เพื่อชำระหนี้เงินกู้ เงินทุนส่งเสริมกิจการเทศบาล เพื่อก่อสร้างอาคารสำนักงาน เทศบาลตำบลพลา -๓,๓๕๘,๐๐๐	ค่าชำระหนี้เงินต้น ค่าชำระดอกเบี้ย	๒,๗๓๐,๐๐๐	๒,๘๑๒,๐๐๐				ชำระหนี้ได้ตามกำหนด	เทศบาลตำบลพลา มีสถานที่ปฏิบัติงานอย่างเพียงพอและปฏิบัติงานได้อย่างมีประสิทธิภาพ	กองคลัง
๒	ค่าชำระหนี้เงินต้น	เพื่อชำระหนี้เงินกู้ เงินทุนส่งเสริมกิจการเทศบาล เพื่อก่อสร้างอาคารสำนักงาน เทศบาลตำบลพลา	ค่าชำระหนี้เงินต้น			๒,๘๙๖,๒๐๐	๒,๘๘๓,๑๐๐	๓,๐๗๒,๖๐๐	ชำระหนี้ได้ตามกำหนด	เทศบาลตำบลพลา มีสถานที่ปฏิบัติงานอย่างเพียงพอและปฏิบัติงานได้อย่างมีประสิทธิภาพ	กองคลัง
๓	ค่าชำระดอกเบี้ย	เพื่อชำระหนี้เงินกู้ เงินทุนส่งเสริมกิจการเทศบาล เพื่อก่อสร้างอาคารสำนักงาน เทศบาลตำบลพลา	ค่าชำระดอกเบี้ย			๔๖๑,๓๐๐	๓๗๔,๕๐๐	๒๘๕,๐๐๐	ชำระหนี้ได้ตามกำหนด	เทศบาลตำบลพลา มีสถานที่ปฏิบัติงานอย่างเพียงพอและปฏิบัติงานได้อย่างมีประสิทธิภาพ	กองคลัง

๔. ยุทธศาสตร์ด้านการดำเนินงาน งานอำนวยการ งานบริหารและพัฒนาองค์กร ประสานงานและบูรณาการ

แบบ ผ.๐๒

๔.๑ แผนงานงบกลาง

ที่	โครงการ/กิจกรรม	วัตถุประสงค์	เป้าหมาย (ผลผลิตของโครงการ)	งบประมาณและที่มา					ตัวชี้วัด (KPI)	ผลลัพธ์ที่คาดว่าจะได้รับ	หน่วยงาน ที่รับผิดชอบหลัก
				๒๕๖๑ (บาท)	๒๕๖๒ (บาท)	๒๕๖๓ (บาท)	๒๕๖๔ (บาท)	๒๕๖๕ (บาท)			
๔	เงินสมทบกองทุนประกันสังคม	เพื่อจ่ายเป็นเงินสมทบเข้ากองทุนประกันสังคม ตามพระราชบัญญัติประกันสังคม พ.ศ.๒๕๓๓	พนักงานลูกจ้าง	๓๘๐,๐๐๐ ทต.	๔๓๐,๐๐๐ ทต.	๔๕๐,๐๐๐ ทต.	๔๕๐,๐๐๐ ทต.	๔๕๐,๐๐๐ ทต.	สวัสดิการตามกฎหมายกำหนด	พนักงานลูกจ้าง มีสวัสดิการตามกฎหมายกำหนด	กองคลัง
๕	เงินสมทบกองทุนเงินทดแทน	เพื่อจ่ายเป็นเงินสมทบเข้ากองทุนเงินทดแทน ตามพระราชบัญญัติประกันสังคม พ.ศ.๒๕๖๐	พนักงานลูกจ้าง	๑๕,๐๐๐ ทต.	๒๐,๐๐๐ ทต.	๒๐,๐๐๐ ทต.	๒๐,๐๐๐ ทต.	๒๐,๐๐๐ ทต.	สวัสดิการตามกฎหมายกำหนด	พนักงานลูกจ้าง มีสวัสดิการตามกฎหมายกำหนด	กองคลัง
๖	เงินช่วยเหลือพิเศษ	เพื่อช่วยค่าทำศพพนักงานลูกจ้างลูกจ้างประจำ และพนักงานจ้างที่เสียชีวิตในระหว่างรับราชการ	พนักงานเทศบาล ลูกจ้างประจำ พนักงานจ้าง		๑๐,๐๐๐ ทต.				สวัสดิการตามกฎหมายกำหนด	พนักงานลูกจ้าง มีสวัสดิการตามกฎหมายกำหนด	กองคลัง
๗	ค่าบำรุงสมาคมสันนิบาตแห่งประเทศไทย	เพื่อจ่ายเป็นค่าบำรุงสันนิบาตเทศบาลแห่งประเทศไทย	ชำระค่าบำรุงสันนิบาตแห่งประเทศไทยเป็นรายปี	๘๐,๐๐๐ ทต.	๘๐,๐๐๐ ทต.	๑๐๐,๐๐๐ ทต.	๑๐๐,๐๐๐ ทต.	๑๐๐,๐๐๐ ทต.	๑ ครั้ง ๑ ครั้ง	ข้อบังคับสมาคมสันนิบาตแห่งประเทศไทย	กองคลัง
๘	เงินสมทบกองทุนบำเหน็จบำนาญข้าราชการส่วนท้องถิ่น (กบท.)	เพื่อจ่ายเป็นเงินสมทบกองทุนบำเหน็จ บำนาญข้าราชการส่วนท้องถิ่น (กบท.)	พนักงานเทศบาล	๙๐๐,๐๐๐ ทต.	๑,๑๐๐,๐๐๐ ทต.				สวัสดิการตามกฎหมายกำหนด	พนักงานลูกจ้าง มีสวัสดิการตามกฎหมายกำหนด	กองคลัง
๙	เบี้ยยังชีพให้ผู้สูงอายุ	เพื่อยกระดับคุณภาพชีวิตของผู้สูงอายุในเขตตำบลปลา	ให้ผู้สูงอายุแก่ผู้สูงอายุสามารถนำไปใช้ในการดำรงชีวิต	๖,๐๙๗,๒๐๐ ทต.	๘,๐๐๐,๐๐๐ ทต.	๙,๐๐๐,๐๐๐ ทต.	๙,๐๐๐,๐๐๐ ทต.	๙,๐๐๐,๐๐๐ ทต.	๑ โครงการ	ผู้สูงอายุ ผู้พิการและผู้ป่วยเอดส์ได้รับเบี้ยยังชีพเพื่อช่วยเหลือในการดำรงชีวิต	สังคมสงเคราะห์

๔. ยุทธศาสตร์ด้านการดำเนินงาน งานอำนวยการ งานบริหารและพัฒนาองค์กร ประสานงานและบูรณาการ

แบบ ผ.๐๒

๔.๑ แผนงานงบกลาง

ที่	โครงการ/กิจกรรม	วัตถุประสงค์	เป้าหมาย (ผลผลิตของโครงการ)	งบประมาณและที่มา					ตัวชี้วัด (KPI)	ผลลัพธ์ที่คาดว่าจะได้รับ	หน่วยงาน ที่รับผิดชอบหลัก
				๒๕๖๑ (บาท)	๒๕๖๒ (บาท)	๒๕๖๓ (บาท)	๒๕๖๔ (บาท)	๒๕๖๕ (บาท)			
๑๐	เบี้ยยังชีพผู้พิการ	เพื่อยกระดับคุณภาพชีวิตของผู้พิการในเขตตำบลพลลา	ให้เบี้ยยังชีพแก่ผู้พิการสามารถนำไปใช้ในการดำรงชีวิต	๑,๒๔๘,๐๐๐ ทต.	๒,๐๐๐,๐๐๐ ทต.	๒,๕๐๐,๐๐๐ ทต.	๒,๕๐๐,๐๐๐ ทต.	๒,๕๐๐,๐๐๐ ทต.	๑ โครงการ	ผู้สูงอายุ ผู้พิการและผู้ป่วยเอดส์ได้รับเบี้ยยังชีพเพื่อช่วยเหลือในการดำรงชีวิต	สังคม สงเคราะห์
๑๑	เบี้ยยังชีพผู้ป่วยเอดส์	เพื่อยกระดับคุณภาพชีวิตของผู้ป่วยเอดส์ในเขตตำบลพลลา	ให้เบี้ยยังชีพแก่ผู้ป่วยเอดส์สามารถนำไปใช้ในการดำรงชีวิต	๑๐๘,๐๐๐ ทต.	๑๓๐,๐๐๐ ทต.	๑๓๐,๐๐๐ ทต.	๑๓๐,๐๐๐ ทต.	๑๓๐,๐๐๐ ทต.	๑ โครงการ	ผู้สูงอายุ ผู้พิการและผู้ป่วยเอดส์ได้รับเบี้ยยังชีพเพื่อช่วยเหลือในการดำรงชีวิต	สังคม สงเคราะห์
๑๒	โครงการสมทบกองทุนสวัสดิการชุมชนตำบลพลลา	เพื่อส่งเสริมการจัดสวัสดิการให้กับประชาชนตำบลพลลาและส่งเสริมให้ประชาชนรู้จักการเก็บออม	ประชาชนในตำบลพลลาตาม นส.ที่ มท ๐๘๙๑.๔/ว๒๕๐๒ ลว.๒๐ ส.ค.๕๓			๒๐๐,๐๐๐ ทต.	๒๐๐,๐๐๐ ทต.	๒๐๐,๐๐๐ ทต.	๑ โครงการ	ประชาชนรู้จักการเก็บออมมากขึ้น	สำนักปลัด (พัฒนาฯ)
๑๓	โครงการกองทุนหลักประกันสุขภาพ	สมทบเงินเข้ากองทุนหลักประกันสุขภาพระดับท้องถิ่น	สมทบไม่น้อยกว่าร้อยละ๕๐ของค่าบริการสาธารณสุขที่ได้รับจากกองทุนหลักประกันสุขภาพแห่งชาติ	๒๐๐,๐๐๐ ทต.	๒๐๐,๐๐๐ ทต.	๓๐๐,๐๐๐ ทต.	๓๐๐,๐๐๐ ทต.	๓๐๐,๐๐๐ ทต.	๑ กองทุน	ประชาชนมีคุณภาพชีวิตที่ดีขึ้น	กอง สาธารณสุข
รวม				๑๒,๓๘๖,๒๐๐	๑๕,๓๒๘,๐๐๐	๑๖,๐๕๗,๕๐๐	๑๖,๐๕๗,๖๐๐	๑๖,๐๕๗,๖๐๐	-	-	-

รายละเอียดโครงการพัฒนา
แผนพัฒนาท้องถิ่น (พ.ศ. ๒๕๖๑ - ๒๕๖๕)
สำหรับ โครงการที่เกี่วข้องขององค์กรปกครองส่วนท้องถิ่น
เทศบาลตำบลพลา อำเภอบ้านฉาง จังหวัดระยอง

ความเชื่อมโยงกับยุทธศาสตร์จังหวัด

ยุทธศาสตร์ที่ ๔ อนุรักษ์ ฟื้นฟู และควบคุมการใช้ทรัพยากรธรรมชาติและรักษาสิ่งแวดล้อมบนพื้นฐานของการมีส่วนร่วม

ยุทธศาสตร์ที่ ๕ เสริมสร้างมาตรฐานการดำรงชีวิต และการมีส่วนร่วมของของประชาชนตามหลักปรัชญาของเศรษฐกิจพอเพียง

ยุทธศาสตร์ที่ ๖ สร้างความเข้มแข็งและเพิ่มขีดความสามารถของภาคพาณิชย์กรรม และภาคการบริการสู่การแข่งขันในระดับสากล

ยุทธศาสตร์ อปท.ในเขตจังหวัด

ยุทธศาสตร์ที่ ๑ การพัฒนาความเป็นเลิศ ด้านการศึกษา ศาสนา ศิลปวัฒนธรรม ภูมิปัญญาท้องถิ่นและการกีฬา

ยุทธศาสตร์ที่ ๔ การพัฒนาคุณภาพชีวิต สังคม และการเมือง ตามหลักปรัชญาเศรษฐกิจพอเพียง

ยุทธศาสตร์ที่ ๕ การพัฒนาโครงสร้างพื้นฐานทุกด้านอย่างสมดุลและยั่งยืน

๒.ด้านโครงสร้างพื้นฐาน บริการชุมชนและสังคม

๒.๔ แผนงานเคหะและชุมชน

ที่	โครงการ/กิจกรรม	วัตถุประสงค์	เป้าหมาย (ผลผลิตของโครงการ)	งบประมาณและที่มา					ตัวชี้วัด (KPI)	ผลลัพธ์ที่คาดว่าจะได้รับ	หน่วยงาน ที่รับผิดชอบหลัก
				๒๕๖๑ (บาท)	๒๕๖๒ (บาท)	๒๕๖๓ (บาท)	๒๕๖๔ (บาท)	๒๕๖๕ (บาท)			
๑	โครงการติดตั้งชุดโคมไฟ กิ่งพร้อมเสา บริเวณถนน สายทางหลวงท้องถิ่น หมายเลข ๓๐๓๗ (พลา-ก.ม.๑๖) หมู่ที่ ๒ ต.พลา อ.บ้านฉาง จ.ระยอง (เกี่ยวเนื่อง ทม.บ้านฉาง)	ปรับปรุงภูมิทัศน์ถนนสาย ทางหลวงท้องถิ่น หมายเลข ๓๐๓๗ (พลา-ก.ม.๑๖) ให้มีความ สว่างไสว ทำให้การเดิน ทางมีความปลอดภัย	โคมไฟกิ่ง ขนาดสูง ๙ เมตร จำนวน ๔๐ ต้น	๒,๒๐๐,๐๐๐ (เงินศักยภาพ)					ไฟส่องสว่าง เพิ่มมากขึ้น ๔๐ ต้น	เส้นทางคมนาคม ในตำบลพลา มีความปลอดภัยใน การสัญจรไปมามาก ขึ้น	กองช่าง

๒.ด้านโครงสร้างพื้นฐาน บริการชุมชนและสังคม

แบบ ผ.๐๒/๑

๒.๔ แผนงานเคหะและชุมชน

ที่	โครงการ/กิจกรรม	วัตถุประสงค์	เป้าหมาย (ผลผลิตของโครงการ)	งบประมาณและที่มา					ตัวชี้วัด (KPI)	ผลลัพธ์ที่คาดว่าจะได้รับ	หน่วยงาน ที่รับผิดชอบหลัก
				๒๕๖๑ (บาท)	๒๕๖๒ (บาท)	๒๕๖๓ (บาท)	๒๕๖๔ (บาท)	๒๕๖๕ (บาท)			
๒	โครงการติดตั้งชุดโคมไฟ สาธารณะพร้อมเสาโคม กิ่งเดี่ยว สายตะกวด-สี่ก๊ก ม.๖ ต.พลา อ.บ้านฉาง จ.ระยอง (เกี่ยวเนื่อง ทต.บ้านฉาง)	เพื่อให้ประชาชนได้รับ ความสะดวกในการใช้ ถนน	จำนวน ๙๐ ต้น ตามแบบ ทต.พลา				๔,๐๐๐,๐๐๐ (เงินค้ำยภาพ)		ไฟส่องสว่าง เพิ่มมากขึ้น ๙๐ ต้น	ประชาชนได้รับ ความสะดวกในการ ใช้ถนนเพิ่มขึ้น	กองช่าง

ยุทธศาสตร์การพัฒนาของ อปท.จังหวัดระยอง ยุทธศาสตร์ที่ ๔ การพัฒนาคุณภาพชีวิต สังคม และการเมือง ตามหลักปรัชญาเศรษฐกิจพอเพียง

ยุทธศาสตร์ที่ ๓ ยุทธศาสตร์ด้านการพัฒนาสร้างความเข้มแข็งด้านการเกษตร ส่งเสริมและพัฒนาเศรษฐกิจ บริหารจัดการอนุรักษ์ทรัพยากรธรรมชาติและสิ่งแวดล้อม

๓.๑ แผนงานอุตสาหกรรมและการโยธา

ที่	โครงการ/กิจกรรม	วัตถุประสงค์	เป้าหมาย (ผลผลิตของโครงการ)	งบประมาณและที่มา					ตัวชี้วัด (KPI)	ผลลัพธ์ที่คาดว่าจะได้รับ	หน่วยงาน ที่รับผิดชอบหลัก	
				๒๕๖๑ (บาท)	๒๕๖๒ (บาท)	๒๕๖๓ (บาท)	๒๕๖๔ (บาท)	๒๕๖๕ (บาท)				
๑	โครงการก่อสร้างถนนคอนกรีตเสริมเหล็ก รหัสทางหลวงท้องถิ่น รย.ถ.๒๐-๐๐๖ สายเทศบาล ๖ หมู่ที่ ๖ ซอยตะกาด-สีกก ต.พลา อ.บ้านฉาง จ.ระยอง (เชื่อมต่อ ทต.บ้านฉาง)	เพื่อความปลอดภัยในชีวิต และทรัพย์สินของประชาชนที่ต้องใช้เส้นทางสัญจรไปมา	โดยทำการก่อสร้างถนน ค.ส.ล.กว้าง ๘.๐๐ เมตร ยาว ๑,๓๐๖ เมตร รวมพื้นที่ไม่น้อยกว่า ๑๐,๔๔๘ ตารางเมตร		๗,๕๐๐,๐๐๐					ถนน ค.ส.ล. ๑,๓๐๖ เมตร	ประชาชนมีความปลอดภัยในชีวิต และทรัพย์สิน	กองช่าง
๒	โครงการปรับปรุงซ่อมแซมถนนพาราเอสฟัลท์ติก คอนกรีต สายทางหลวงท้องถิ่น หมายเลข ๓๐๓๗ (พลา-กม.๑๖) หมู่ที่ ๒ และ หมู่ที่ ๕ ต.พลา อ.บ้านฉาง จ.ระยอง	เพื่อรองรับการขยายตัวของระเบียบเศรษฐกิจภาคตะวันออก และส่งเสริมการท่องเที่ยวในตำบลพลา และตามนโยบายรัฐบาล เรื่องการช่วยเหลือเกษตรกรสวนยาง	โดยทำการ OVERLAY ผิวจราจรเดิม กว้าง ๘ - ๑๒ เมตร ยาว ๒,๐๐๐ เมตร หรือคิดเป็นพื้นผิวจราจรไม่น้อยกว่า ๒๒,๐๐๐ ตารางเมตร			๙,๖๓๓,๐๐๐			๒๒,๐๐๐ ตร.ม.	-ตำบลพลา มีนักท่องเที่ยวเพิ่มมากขึ้น -มีความปลอดภัยในชีวิตและทรัพย์สิน -ตามนโยบายรัฐบาล	กองช่าง	
๓	โครงการก่อสร้างอาคารเอนกประสงค์ตำบลพลา อ.บ้านฉาง จ.ระยอง (หมู่ที่ ๒ ต.พลา)	มีสถานที่เพียงพอในการปฏิบัติงาน เพื่อรองรับการใช้งานของตำบลพลาและพื้นที่ใกล้เคียง	(ตามแบบ ทต.พลา)			๑๐,๐๐๐,๐๐๐			อาคาร ๑ แห่ง	เทศบาลตำบลพลา มีสถานที่ในการดำเนินกิจการต่าง ๆ ของราชการอย่างเพียงพอ	กองช่าง	

ยุทธศาสตร์การพัฒนาของ อปท.จังหวัดระยอง ยุทธศาสตร์ที่ ๔ การพัฒนาคุณภาพชีวิต สังคม และการเมือง ตามหลักปรัชญาเศรษฐกิจพอเพียง

ยุทธศาสตร์ที่ ๓ ยุทธศาสตร์ด้านการพัฒนาสร้างความเข้มแข็งด้านการเกษตร ส่งเสริมและพัฒนาเศรษฐกิจ บริหารจัดการอนุรักษ์ทรัพยากรธรรมชาติและสิ่งแวดล้อม

๓.๑ แผนงานอุตสาหกรรมและการโยธา

ที่	โครงการ/กิจกรรม	วัตถุประสงค์	เป้าหมาย (ผลผลิตของโครงการ)	งบประมาณและที่มา					ตัวชี้วัด (KPI)	ผลลัพธ์ที่คาดว่าจะได้รับ	หน่วยงาน ที่รับผิดชอบหลัก
				๒๕๖๑ (บาท)	๒๕๖๒ (บาท)	๒๕๖๓ (บาท)	๒๕๖๔ (บาท)	๒๕๖๕ (บาท)			
๔	โครงการก่อสร้างอาคารเอนกประสงค์ตำบลพลา อ.บ้านฉางจ.ระยอง (หมู่ที่ ๗ ต.พลา)	มีสถานที่เพียงพอในการปฏิบัติงาน เพื่อรองรับการใช้งานของตำบลพลาและพื้นที่ใกล้เคียง	(ตามแบบ ทต.พลา)			๑๐,๐๐๐,๐๐๐			อาคาร ๑ แห่ง	เทศบาลตำบลพลา มีสถานที่ในการดำเนินกิจการต่าง ๆ ของราชการอย่างเพียงพอ	กองช่าง
๕	โครงการก่อสร้างถนนคอนกรีตเสริมเหล็ก สายเทศบาล ๒ ซอย ๔ ม.๒ ต.พลา อ.บ้านฉางจ.ระยอง	เพื่อให้ประชาชนได้มีถนนใช้ในการคมนาคมได้สะดวกรวดเร็ว (กรมพลังงาน)	ขนาดกว้าง ๘ ม. พร้อมไหล่ทาง ยาวเมตร หนา ๐.๑๕ ม. รวมปริมาณไม่น้อยกว่า..... ตร.ม.			๑๒,๐๐๐,๐๐๐			ถนน คสล. ๑ เส้น	ราษฎรมีการคมนาคมสะดวกเร็วเพิ่มขึ้น	กองช่าง
๖	โครงการก่อสร้างถนน ค.ส.ล. สายปากคลอง - แยกจำรุง ม.๕ ต.พลา อ.บ้านฉาง จ.ระยอง	เพื่อพัฒนาชุมชนให้เกิดความเจริญ แก้ไขปัญหาการสัญจร และปัญหา น้ำท่วมอย่างเป็นระบบ	ก่อสร้างถนน ค.ส.ล. ขนาดกว้างเฉลี่ย ๖.๐๐ เมตร ยาว ๑,๐๐๐ เมตร หนา ๐.๑๕ ม. ปริมาณพื้นที่ไม่น้อยกว่า ๖,๐๐๐ ตารางเมตร			๔,๒๑๑,๒๕๐	๔,๒๑๑,๒๕๐		ถนน ค.ส.ล. ๖,๐๐๐ ตร.ม.	ชุมชนพลาได้รับการพัฒนาให้เจริญและมีความปลอดภัยในการพักอาศัยในชุมชน	กองช่าง
๗	โครงการก่อสร้างระบบระบายน้ำ สายทางหลวง ท้องถิ่น อบจ.รย.หมายเลข ๐๕๐๑(บ้านฉาง-กงเพชร) (เกี่ยวเนื่อง ทต.บ้านฉาง)	เพื่อความปลอดภัยในชีวิตและทรัพย์สินของประชาชนและสะดวกในการใช้เส้นทางสัญจรไปมา	โดยวางท่อระบายน้ำ ค.ส.ล.อัดแรง มอก.ชั้น ๓ ขนาด \varnothing ๑.๐๐ เมตร พร้อมบ่อพักค.ส.ล. ความยาว ๑,๐๐๐ เมตร			๑๑,๔๔๐,๐๐๐	๑๑,๔๔๐,๐๐๐		ระบบ ระบายน้ำ	ป้องกันน้ำท่วม ประชาชนเกิดความปลอดภัยในชีวิตและทรัพย์สิน	กองช่าง

๓.๑ แผนงานอุตสาหกรรมและการโยธา

ที่	โครงการ/กิจกรรม	วัตถุประสงค์	เป้าหมาย (ผลผลิตของโครงการ)	งบประมาณและที่มา					ตัวชี้วัด (KPI)	ผลลัพธ์ที่คาดว่าจะได้รับ	หน่วยงาน ที่รับผิดชอบหลัก
				๒๕๖๑ (บาท)	๒๕๖๒ (บาท)	๒๕๖๓ (บาท)	๒๕๖๔ (บาท)	๒๕๖๕ (บาท)			
๘	โครงการซ่อมสร้างถนนคอนกรีตเสริมเหล็กพร้อมติดตั้งชุดโคมไฟสาธารณะ โคมกึ่งเตี้ยถนนสายสี่กั๊ก-ตะเคียนทอง (ถนนสายเทศบาล ๖ ซอย ๑๑) หมู่ที่ ๖ ต.พลา อ.บ้านฉาง จ.ระยอง	เพื่อให้ประชาชนตำบลพลา มีความปลอดภัยในชีวิตและทรัพย์สิน เนื่องจากสภาพพื้นที่ในปัจจุบันมีความเปลี่ยนแปลง มีหมู่บ้านจัดสรรเพิ่มขึ้น ทำให้เกิดชุมชนขึ้นใหม่	โดยทำการ ซ่อมสร้างถนนคอนกรีตเสริมเหล็ก ขนาดกว้าง ๖.๐๐ เมตร ยาว ๑,๗๐๐ เมตร หนา ๐.๑๕ เมตร หรือคิดเป็นพื้นที่ไม่น้อยกว่า ๑๐,๒๐๐.๐๐ เมตร พร้อมตีเส้นจราจร และก่อสร้างไฟส่องสว่าง ความสูงจากดวงโคมถึงพื้น ๙.๐๐ เมตร ติดตั้งแบบกึ่งเตี้ยด้านเดียว จำนวน ๕๐ ต้น พร้อมหม้อแปลง รายละเอียดตามแบบเทศบาลตำบลพลา			๑๐,๐๐๐,๐๐๐			ถนน คสล. และชุดโคมไฟ	ตำบลพลา มีประชาชนที่มีความปลอดภัยในชีวิตและทรัพย์สิน	กองช่าง
๙	โครงการปรับปรุงภูมิทัศน์และพัฒนาแหล่งท่องเที่ยวบริเวณชายหาดพลา ต.พลา อ.บ้านฉาง จ.ระยอง	เพื่อส่งเสริมชายหาดพลา ให้เป็นแหล่งท่องเที่ยวที่สามารถรองรับการท่องเที่ยวที่กำลังขยายตัวและชายหาดพลาเป็นที่รู้จักมากขึ้น	ปรับปรุงภูมิทัศน์พื้นที่จำนวน ๒๕,๒๘๐ ตารางเมตรรายละเอียดตามแบบที่กำหนด				๑๐,๐๐๐,๐๐๐		รวมพื้นที่สวนหย่อม ๒๕,๒๘๐ ตร.ม.	ชายหาดพลา เป็นที่รู้จักเพิ่มขึ้น	กองช่าง

๓.๑ แผนงานอุตสาหกรรมและการโยธา

ที่	โครงการ/กิจกรรม	วัตถุประสงค์	เป้าหมาย (ผลผลิตของโครงการ)	งบประมาณและที่มา					ตัวชี้วัด (KPI)	ผลลัพธ์ที่คาดว่าจะได้รับ	หน่วยงาน ที่รับผิดชอบหลัก
				๒๕๖๑ (บาท)	๒๕๖๒ (บาท)	๒๕๖๓ (บาท)	๒๕๖๔ (บาท)	๒๕๖๕ (บาท)			
๑๐	โครงการเขื่อนหินทิ้ง ม.๖ ต.พลา อ.บ้านฉาง จ.ระยอง (เกี่ยวเนื่อง ทต.บ้านฉาง)	เพื่อให้น้ำได้เข้าออกตามระดับน้ำทะเล เพื่อลดปัญหาน้ำขัง เกิดปัญหาเน่าเสีย (ปากคลองพลา)	เขื่อนหินทิ้ง ตามแบบหน่วยงานผู้เชี่ยวชาญออกแบบในวงเงินไม่เกิน ๑๐,๐๐๐,๐๐๐ บาท					๖,๐๐๐,๐๐๐	ป้องกัน การกัดเซาะ ได้	ลดปัญหาน้ำไม่ สามารถระบายเข้า ออกทะเลได้	กองช่าง
๑๑	โครงการวางท่อระบายน้ำ คอนกรีตเสริมเหล็ก สายเทศบาล ๖ ซอย ๒ (สองข้าง) ม.๖ ต.พลา อ.บ้านฉาง จ.ระยอง (เกี่ยวเนื่อง ทต.บ้านฉาง)	เพื่อให้ประชาชนในหมู่ที่ ๖ มีท่อระบายน้ำ เพื่อป้องกันน้ำท่วม	ค.ส.ล. Ø ๐.๖๐ ม. ความยาวข้างละ ๔๖๕ ม. พร้อม บ่อพักค.ส.ล. ขนาด ๐.๙๐x๐.๙๐ เมตร ยาว ๑ ม. จำนวน ๖๔ บ่อ (ตามแบบ ทต.พลา)					๑,๕๙๕,๐๐๐	มีการระบาย น้ำเพิ่มขึ้น	ราษฎรได้รับความ สะดวกและสามารถ ป้องกันน้ำท่วมได้ มากขึ้น	กองช่าง
๑๒	โครงการขุดลอกคลองลึกลง ตำบลพลา อ.บ้านฉาง จ.ระยอง	เพื่อบรรเทาปัญหาอุทกภัยในตำบลพลา เกษตรกรและประชาชนทั่วไป มีน้ำใช้ในการ ดำเนินชีวิต	โดยทำการ ขุดลอกคลอง ขนาดกว้างเฉลี่ย ๖-๑๐ม. ลึกลงเฉลี่ย ๑.๕๐ เมตร (จากระดับของคลองเดิม) ยาว ๒,๒๖๐.๐๐ เมตร หรือคิด เป็นปริมาณดินขุดไม่น้อยกว่า ๒๑,๐๓๔.๐๐ ลบ.ม. สามารถระบายน้ำได้อย่าง ยิ่งยืน		๗๐๐,๐๐๐		๗๐๐,๐๐๐		๒๑,๐๓๔ ลบ.ม.	บรรเทา ปัญหาอุทก ภัยในตำบลพลา และเกษตรกร มีน้ำเพียงพอต่อการ ทำการเกษตร	กองช่าง
รวม	๑๒ โครงการ			๒,๒๐๐,๐๐๐	๘,๒๐๐,๐๐๐	๖๗,๒๘๔,๒๕๐	๓๐,๓๕๑,๒๕๐	๗,๕๙๕,๐๐๐	-	-	-

บัญชีครุภัณฑ์

แผนพัฒนาท้องถิ่น (พ.ศ. ๒๕๖๑ - ๒๕๖๕)

เทศบาลตำบลพลา อำเภอบ้านฉาง จังหวัดระยอง

ที่	แผนงาน	หมวด	ประเภท	วัตถุประสงค์	เป้าหมาย (ผลผลิตของครุภัณฑ์)	งบประมาณและที่ผ่านมา					หน่วยงาน รับผิดชอบหลัก	
						๒๕๖๑ (บาท)	๒๕๖๒ (บาท)	๒๕๖๓ (บาท)	๒๕๖๔ (บาท)	๒๕๖๕ (บาท)		
๑	บริหารงานทั่วไป เกี่ยวกับ เคหะและชุมชน	ครุภัณฑ์	ครุภัณฑ์ ไฟฟ้าและวิทยุ	เพื่อจัดหาสัญญาณ ไฟกระพริบโซล่าเซลล์ พร้อมติดตั้ง	สัญญาณไฟกระพริบ โซล่าเซลล์ พร้อมติดตั้ง	๓๐๐,๐๐๐						กองช่าง
๒	แผนงานบริหาร งานทั่วไป	ครุภัณฑ์	ครุภัณฑ์ สำนักงาน	เพื่อจัดหาเครื่องปรับ อากาศ	เครื่องปรับอากาศแบบแยกส่วน ชนิดตั้งพื้นหรือชนิดแขวน ขนาด ๒๔,๐๐๐ บีทียู จำนวน ๒ เครื่อง	๖๔,๘๐๐						สำนักปลัด
๓	แผนงานบริหาร งานทั่วไป	ครุภัณฑ์	ครุภัณฑ์ สำนักงาน	เพื่อจัดหาพัดลมติด ผนัง	พัดลมติดผนัง พร้อมติดตั้ง จำนวน ๑๐ ตัว	๒๐,๐๐๐						สำนักปลัด
๔	แผนงานบริหาร งานทั่วไป	ครุภัณฑ์	ครุภัณฑ์ คอมพิวเตอร์	เพื่อจัดหาคอมพิวเตอร์ สำหรับงานประมวลผล แบบที่ ๑	เครื่องคอมพิวเตอร์ สำหรับงาน ประมวลผล แบบที่ ๑ จอขนาด ไม่น้อยกว่า ๑๘.๕ นิ้ว	๒๓,๐๐๐						สำนักปลัด
๕	แผนงานบริหาร งานทั่วไป	ครุภัณฑ์	ครุภัณฑ์ คอมพิวเตอร์	เพื่อจัดหา เครื่องสำรองไฟ ขนาด ๘๐๐ VA	เครื่องสำรองไฟ ขนาด ๘๐๐ VA จำนวน ๓ เครื่อง	๘,๔๐๐						สำนักปลัด
๖	แผนงานบริหาร งานทั่วไป งานบริหารงาน คลัง	ครุภัณฑ์	ครุภัณฑ์ คอมพิวเตอร์	เพื่อจัดหา เครื่องพิมพ์ชนิดเลเซอร์ หรือชนิด LED ขาวดำ ชนิด Network แบบที่	เครื่องพิมพ์ชนิดเลเซอร์ หรือ งาน (จอขนาดไม่น้อยกว่า ๑๘.๕") หรือชนิด LED ขาวดำ ชนิด Network แบบที่๒	๑๕,๐๐๐						กองคลัง

ที่	แผนงาน	หมวด	ประเภท	วัตถุประสงค์	เป้าหมาย (ผลผลิตของครุภัณฑ์)	งบประมาณและที่ผ่านมา					หน่วยงาน รับผิดชอบหลัก
						๒๕๖๑ (บาท)	๒๕๖๒ (บาท)	๒๕๖๓ (บาท)	๒๕๖๔ (บาท)	๒๕๖๕ (บาท)	
๗	แผนงานบริหาร งานทั่วไป งานบริหารงาน คลัง	ครุภัณฑ์	ครุภัณฑ์ คอมพิวเตอร์	เพื่อจัดหา เครื่องสำรองไฟ ขนาด ๘๐๐ VA	เครื่องสำรองไฟ ขนาด ๘๐๐ VA จำนวน ๒ เครื่อง	๕,๖๐๐					กองคลัง
๘	แผนงานการศาสนา วัฒนธรรมและ นันทนาการ	ค่าครุภัณฑ์	ครุภัณฑ์กีฬา	เพื่อเพิ่มพัฒนาการให้ กับเด็ก และประชาชน สร้างความแข็งแรง มีสุขภาพร่างกาย สมบูรณ์	เครื่องเล่นสนาม พร้อมปูพื้นยาง ณ ศพด.ชุมชนเอื้ออาทร	๕๐๐,๐๐๐					กองการศึกษา
๙	แผนงานการศาสนา วัฒนธรรมและ นันทนาการ	ค่าครุภัณฑ์	ครุภัณฑ์กีฬา	เพื่อเพิ่มพัฒนาการให้ กับเด็ก และประชาชน สร้างความแข็งแรง มีสุขภาพร่างกาย สมบูรณ์	เครื่องเล่นสนาม พร้อมปูพื้นยาง ณ ศพด.ทต.พลา	๕๐๐,๐๐๐					กองการศึกษา
๑๐	บริหารงานทั่วไป เกี่ยวกับการศึกษา	ครุภัณฑ์	ครุภัณฑ์ สำนักงาน	เพื่อจัดหาเครื่องปรับ อากาศ	เครื่องปรับอากาศแบบแยกส่วน ชนิดตั้งพื้นหรือชนิดแขวน ขนาด ๒๔,๐๐๐ บีทียู	๖๔,๘๐๐ (๒ เครื่อง)					กองการศึกษา
๑๑	แผนงานบริหารงาน ทั่วไปเกี่ยวกับการศึกษา	ครุภัณฑ์	ครุภัณฑ์งาน บ้านงานครัว	เพื่อจัดหาตู้เย็น	ตู้เย็น ขนาดไม่น้อยกว่า ๗ คิวบิกฟุต	๙,๔๐๐					กองการศึกษา
๑๒	แผนงานบริหาร งานทั่วไปเกี่ยวกับ การศึกษา	ครุภัณฑ์	ครุภัณฑ์ คอมพิวเตอร์	เพื่อจัดหาคอมพิวเตอร์ สำหรับสำนักงาน	เครื่องคอมพิวเตอร์ สำหรับสำนัก งาน (จอขนาดไม่น้อยกว่า ๑๘.๕ นิ้ว) จำนวน ๑ เครื่อง	๑๖,๐๐๐					กองการศึกษา

ที่	แผนงาน	หมวด	ประเภท	วัตถุประสงค์	เป้าหมาย (ผลผลิตของครุภัณฑ์)	งบประมาณและที่ผ่านมา					หน่วยงาน รับผิดชอบหลัก
						๒๕๖๑ (บาท)	๒๕๖๒ (บาท)	๒๕๖๓ (บาท)	๒๕๖๔ (บาท)	๒๕๖๕ (บาท)	
๑๓	แผนงานบริหารงาน ทั่วไปเกี่ยวกับการศึกษา	ครุภัณฑ์	ครุภัณฑ์งาน บ้านงานครัว	เพื่อจัดหาปั้มน้ำ อัตโนมัติ	ปั้มน้ำอัตโนมัติ ขนาดไม่น้อยกว่า ๒๐๐ วัตต์	๖,๕๐๐					กองการศึกษา
๑๔	แผนงานบริหาร งานทั่วไปเกี่ยวกับการ การศึกษา	ครุภัณฑ์	ครุภัณฑ์ คอมพิวเตอร์	เพื่อจัดหา เครื่องสำรองไฟ	เครื่องสำรองไฟ ขนาด ๘๐๐ VA จำนวน ๒ เครื่อง	๕,๖๐๐					กองการ ศึกษา
๑๕	แผนงานบริหาร งานทั่วไปเกี่ยวกับ คณะและชุมชน	ครุภัณฑ์	ครุภัณฑ์ ไฟฟ้าและวิทยุ	เพื่อจัดหา เครื่องขยายเสียง (เสียงตามสาย) พร้อมติดตั้ง	เครื่องขยายเสียง (เสียงตามสาย) พร้อมติดตั้ง	๓๐,๐๐๐					กองช่าง
๑๖	แผนงานบริหาร งานทั่วไป	ครุภัณฑ์	ครุภัณฑ์ ไฟฟ้าและ วิทยุ	เพื่อจัดหาเครื่องเสียง แบบลากจูงจำนวน ๑ เครื่อง ๆ ละ ๑๐,๐๐๐ บาท ขนาด ๑๕ นิ้ว กำลังขยาย ๔๕๐ วัตต์ ไมค์ลอยมือถือ ๒ ตัว รองรับ SD CARD MP๓ USB สามารถชาร์ตไฟในตัวใช้งานได้ ๓-๔ ชั่วโมง รับประกัน ๑ ปี	เครื่องเสียงแบบลากจูง		๑๐,๐๐๐				สำนักปลัด
๑๗	แผนงานบริหาร งานทั่วไป	ครุภัณฑ์	ครุภัณฑ์ โฆษณา และ เผยแพร่	เพื่อจัดหาเครื่องมัลติ มีเดียโปรเจคเตอร์ ๑) เป็นเครื่องฉายภาพเลนส์เดี่ยว สามารถ ต่อกับอุปกรณ์เพื่อฉายภาพจากคอมพิวเตอร์และวีดีโอ ๒) ใช้ LCD Panel หรือระบบ DLP ๓) ระดับ SVGA และ XGA เป็นระดับ ความละเอียดของภาพที่ True ๔) ขนาดที่กำหนดเป็นขนาดค่าความส่องสว่างขั้นต่ำ	เครื่องมัลติมีเดียโปรเจคเตอร์		๑๓,๓๐๐				สำนักปลัด

ที่	แผนงาน	หมวด	ประเภท	วัตถุประสงค์	เป้าหมาย (ผลผลิตของครุภัณฑ์)	งบประมาณและที่ผ่านมา					หน่วยงาน รับผิดชอบหลัก
						๒๕๖๑ (บาท)	๒๕๖๒ (บาท)	๒๕๖๓ (บาท)	๒๕๖๔ (บาท)	๒๕๖๕ (บาท)	
๑๘	แผนงาน บริหารงานทั่วไป	ครุภัณฑ์	ครุภัณฑ์ โฆษณาและ เผยแพร่	เพื่อจัดหาจอร์รับภาพ ชนิดมอเตอร์ไฟฟ้า ขนาดเส้นทแยงมุม ๑๐๐ นิ้ว	จอร์รับภาพ ชนิดมอเตอร์ไฟฟ้า ขนาดเส้นทแยงมุม ๑๐๐ นิ้ว จำนวน ๑ จอ		๙,๐๐๐				สำนักปลัด
๑๙	แผนงานบริหาร งานทั่วไป	ครุภัณฑ์	ครุภัณฑ์ งานบ้าน งานครัว	เพื่อจัดหาเครื่องทำ น้ำเย็น แบบต่อท่อ	เครื่องทำน้ำเย็น แบบต่อท่อ		๑๔,๐๐๐				สำนักปลัด
๒๐	แผนงานบริหาร งานทั่วไป	ครุภัณฑ์	ครุภัณฑ์ คอมพิวเตอร์	เพื่อจัดหาคอมพิวเตอร์ สำหรับงานประมวลผล แบบที่ ๑	เครื่องคอมพิวเตอร์ สำหรับงาน ประมวลผล แบบที่ ๑ จอขนาด ไม่น้อยกว่า ๑๘.๕ นิ้ว		๒๒,๐๐๐				สำนักปลัด
๒๑	แผนงานบริหาร งานทั่วไป	ครุภัณฑ์	ครุภัณฑ์ คอมพิวเตอร์	เพื่อจัดหา เครื่องสำรองไฟ ขนาด ๘๐๐ VA	เครื่องสำรองไฟ ขนาด ๘๐๐ VA		๒,๕๐๐				สำนักปลัด
๒๒	แผนงานบริหาร งานทั่วไป	ครุภัณฑ์	ครุภัณฑ์ สำนักงาน	เพื่อจัดหาโต๊ะพับ สนามจำนวน ๕๐ ตัว ตัวละ ๒,๕๐๐ บาท	โต๊ะพับสนาม		๑๒๕,๐๐๐				สำนักปลัด
๒๓	แผนงานบริหาร งานทั่วไป งานบริหารงานคลัง	ครุภัณฑ์	ครุภัณฑ์ คอมพิวเตอร์	เพื่อจัดหาคอมพิวเตอร์ สำหรับงานประมวล ผล แบบที่ ๑	เครื่องคอมพิวเตอร์ สำหรับงาน ประมวลผล แบบที่ ๑ จอขนาด ไม่น้อยกว่า ๑๘.๕ นิ้ว		๒๒,๐๐๐				กองคลัง
๒๔	แผนงานบริหาร งานทั่วไป งานบริหารงานคลัง	ครุภัณฑ์	ครุภัณฑ์ คอมพิวเตอร์	เพื่อจัดหา เครื่องสำรองไฟ ขนาด ๘๐๐ VA	เครื่องสำรองไฟ ขนาด ๘๐๐ VA ๓ เครื่อง		๗,๕๐๐				กองคลัง

ที่	แผนงาน	หมวด	ประเภท	วัตถุประสงค์	เป้าหมาย (ผลผลิตของครุภัณฑ์)	งบประมาณและที่ผ่านมา					หน่วยงาน รับผิดชอบหลัก
						๒๕๖๑ (บาท)	๒๕๖๒ (บาท)	๒๕๖๓ (บาท)	๒๕๖๔ (บาท)	๒๕๖๕ (บาท)	
๒๕	แผนงานบริหาร งานทั่วไป	ครุภัณฑ์	ครุภัณฑ์ ไฟฟ้าและ วิทยุ	เพื่อจัดหาเครื่อง กำเนิดไฟฟ้า	เครื่องกำเนิดไฟฟ้า		๑๓,๓๐๐				สำนักปลัด (ป้องกัน)
๒๖	แผนงานบริหาร งานทั่วไปเกี่ยวกับ การรักษาความ สงบภายใน	ครุภัณฑ์	ครุภัณฑ์ คอมพิวเตอร์	เพื่อจัดหาคอมพิวเตอร์ สำหรับสำนักงาน	เครื่องคอมพิวเตอร์ สำหรับสำนัก งาน (จอขนาดไม่น้อยกว่า ๑๘.๕ นิ้ว)		๑๖,๐๐๐				สำนักปลัด (ป้องกัน)
๒๗	แผนงานบริหาร งานทั่วไปเกี่ยวกับ การรักษาความ สงบภายใน	ครุภัณฑ์	ครุภัณฑ์ คอมพิวเตอร์	เพื่อจัดหา เครื่องสำรองไฟ	เครื่องสำรองไฟ ขนาด ๘๐๐ VA จำนวน ๑ เครื่อง		๒,๕๐๐				สำนักปลัด (ป้องกัน)
๒๘	แผนงานบริหาร งานทั่วไป	ครุภัณฑ์	ครุภัณฑ์ เกษตร	เพื่อจัดหาเลื่อยยนต์ ขนาดไม่น้อยกว่า ๐.๕ แรงม้า	เลื่อยยนต์		๖,๐๐๐				สำนักปลัด (ป้องกัน)
๒๙	แผนงานบริหาร งานทั่วไป	ครุภัณฑ์	ครุภัณฑ์ อื่นๆ	เพื่อจัดหากล้องส่อง ทางไกล ๑ ตัวเลนส์ใกล้วัตถุ ๕๐ mm ผลิตจากโลหะ คุณภาพสูง เคลือบผิวตัวกล้องอย่างดี ชุมได้ สารเคลือบเลนส์คุณภาพสูง	กล้องส่องทางไกล		๕,๐๐๐				สำนักปลัด (ป้องกัน)
๓๐	แผนงานบริหาร งานทั่วไป	ครุภัณฑ์	ครุภัณฑ์ อื่นๆ	เพื่อจัดหาเครื่องช่วย หายใจ SCBA จำนวน ๒ เครื่อง ๆ ละ ๑๘๐,๐๐๐ บาท ประกอบด้วย หน้ากาก อุปกรณ์สัพพายหลัง อุปกรณ์หายใจ ถึงอากาศ หมวกนิรภัย	เครื่องช่วยหายใจ SCBA		๓๖๐,๐๐๐				สำนักปลัด (ป้องกัน)

ที่	แผนงาน	หมวด	ประเภท	วัตถุประสงค์	เป้าหมาย (ผลผลิตของครุภัณฑ์)	งบประมาณและที่ผ่านมา					หน่วยงาน รับผิดชอบหลัก
						๒๕๖๑ (บาท)	๒๕๖๒ (บาท)	๒๕๖๓ (บาท)	๒๕๖๔ (บาท)	๒๕๖๕ (บาท)	
๓๑	แผนงานบริหาร งานทั่วไป เกี่ยวกับการศึกษา	ครุภัณฑ์	ครุภัณฑ์ งานบ้าน งานครัว	เพื่อจัดหาตู้เย็น ขนาด ๗ คิวบิกฟุต จำนวน ๒ ตู้ ุละ ละ ๙,๔๐๐ บาท	ตู้เย็น		๑๘,๘๐๐				กองการศึกษา
๓๒	แผนงานบริหาร งานทั่วไป เกี่ยวกับการศึกษา	ครุภัณฑ์	ครุภัณฑ์ คอม พิวเตอร์	เพื่อจัดหาเครื่องคอม พิวเตอร์โน้ตบุ๊ก สำหรับงานประมวลผล สำหรับงานประมวลผล จำนวน ๑ เครื่อง	เครื่องคอมพิวเตอร์โน้ตบุ๊ก สำหรับงานประมวลผล		๒๑,๐๐๐				กองการศึกษา
๓๓	แผนงานบริหาร งานทั่วไป เกี่ยวกับการศึกษา	ครุภัณฑ์	ครุภัณฑ์ สำนักงาน	เพื่อจัดหาโต๊ะหมู่บูชา ๑)ทำด้วยไม้สัก ๒)มีโต๊ะหมู่บูชา ๙ ตัว ความกว้างตัวละ๙นิ้ว ๓)มีฐานรองโต๊ะหมู่	โต๊ะหมู่บูชา		๑๗,๐๐๐				กองการศึกษา
๓๔	บริหารงานทั่วไป เกี่ยวกับสาธารณสุข	ครุภัณฑ์	ครุภัณฑ์ การเกษตร	เพื่อจ่ายเป็นค่ากังหัน ตีน้ำ ๔ ใบพัด จำนวน ๒ เครื่อง พร้อมติดตั้งเครื่องควบคุม เป็นเครื่องเติมอากาศชนิดขับเคลื่อนให้ใบ พัดหมุนและตีผิวน้ำ โดยการผสมระหว่าง	กังหันตีน้ำ ๔ ใบพัด		๑๐๐,๐๐๐				กองสาธารณสุข
๓๕	บริหารงานทั่วไป เกี่ยวกับสาธารณสุข	ครุภัณฑ์	ครุภัณฑ์ ไฟฟ้าและ วิทยุ	เพื่อจัดหาเครื่องเสียง แบบลากจูงจำนวน ๑ เครื่อง ขนาด ๑๕ นิ้ว กำลังขยาย ๔๕๐ วัตต์ ไมค์ล้อยมือถือ ๒ ตัว รองรับ SD CARD MP๓ USB สามารถชาร์ตไฟในตัวใช้งานได้ ๓-๔ ชั่วโมง	เครื่องเสียงแบบลากจูง		๑๐,๐๐๐				กองสาธารณสุข
๓๖	แผนงานบริหาร งานทั่วไปเกี่ยวกับ สังคมสงเคราะห์	ครุภัณฑ์	ครุภัณฑ์ คอมพิวเตอร์	เพื่อจัดหา เครื่องสำรองไฟ ขนาด ๘๐๐ VA จำนวน ๑ เครื่อง	เครื่องสำรองไฟ ขนาด ๘๐๐ VA		๒,๕๐๐				สังคม สงเคราะห์
๓๗	บริหารงานทั่วไป เกี่ยวกับเคหะและ ชุมชน	ครุภัณฑ์	ครุภัณฑ์ คอม พิวเตอร์	เพื่อจัดหาเครื่องคอม พิวเตอร์ สำหรับงาน ประมวลผล แบบที่ ๒ ประมวลผล แบบที่ ๒ จำนวน ๑ เครื่อง	เครื่องคอมพิวเตอร์ สำหรับ งานประมวลผล แบบที่ ๒		๓๐,๐๐๐				กองช่าง

ที่	แผนงาน	หมวด	ประเภท	วัตถุประสงค์	เป้าหมาย (ผลผลิตของครุภัณฑ์)	งบประมาณและที่ผ่านมา					หน่วยงาน รับผิดชอบหลัก
						๒๕๖๑ (บาท)	๒๕๖๒ (บาท)	๒๕๖๓ (บาท)	๒๕๖๔ (บาท)	๒๕๖๕ (บาท)	
๓๘	บริหารงานทั่วไป เกี่ยวกับ สาธารณสุข	ครุภัณฑ์	ครุภัณฑ์วิทยา ศาสตร์หรือ การแพทย์	เพื่อจ่ายเป็นค่า เครื่องฟ้นสะพายหลัง ชนิดละอองฝอย ละเอียด (ULV) เครื่องยนต์เบนซิน แบบ ๒ จังหวะ ลูกสูบแนวตั้ง ระบายความร้อน ด้วยอากาศ โดยมี จานเหวี่ยงกระจาย น้ำยาที่ความเร็วรอบ มากกว่า ๒๐,๐๐๐ รอบ/นาที ขนาดของ เม็ดละอองฝอยที่ ผลิตได้มีค่า VMD ของเม็ต้น้ำยาน้อย กว่า ๓๐ ไมครอน ถึงบรรจุน้ำยาขนาด ไม่น้อยกว่า ๑๒ ลิตร ถึงบรรจุน้ำมัน เชื้อเพลิงขนาดไม่ น้อยกว่า ๑.๔ ลิตร	ค่าเครื่องฟ้นสะพายหลัง ชนิด ละอองฝอยละเอียด (ULV)		๘๐,๐๐๐				กองสาธารณสุข
๓๙	บริหารงานทั่วไป	ครุภัณฑ์	ครุภัณฑ์ งานบ้าน งานครัว	เพื่อจัดหาเครื่องตัด แต่งพุ่มไม้ขนาด ๒๒ นิ้ว จำนวน ๑ เครื่อง ๑) เป็นเครื่องตัดแต่งพุ่มไม้ชนิดใช้เครื่องยนต์ แบบมือถือ ๒) ใช้เครื่องยนต์เบนซิน ๑ สูบ ๒ จังหวะ	เครื่องตัดแต่งพุ่มไม้		๑๐,๒๐๐				กอง สาธารณสุข

ที่	แผนงาน	หมวด	ประเภท	วัตถุประสงค์	เป้าหมาย (ผลผลิตของครุภัณฑ์)	งบประมาณและที่ผ่านมา					หน่วยงาน รับผิดชอบหลัก
						๒๕๖๑ (บาท)	๒๕๖๒ (บาท)	๒๕๖๓ (บาท)	๒๕๖๔ (บาท)	๒๕๖๕ (บาท)	
				๓) ความจุระบอบอกสูบขนาดไม่น้อยกว่า ๒๑ ซีซี ๔) เครื่องยนต์ขนาดไม่น้อยกว่า ๐.๘ แรงม้า ๕) ใบมีดตัดขนาดไม่น้อยกว่า ๒๒ นิ้ว ๖) ใบมีดตัดสามารถใช้ได้ ๒ ด้าน							
๔๐	แผนงานบริหาร งานทั่วไปเกี่ยวกับ สังคมสงเคราะห์	ครุภัณฑ์	ครุภัณฑ์ คอมพิวเตอร์	เพื่อจัดหาคอมพิวเตอร์ สำหรับสำนักงาน	เครื่องคอมพิวเตอร์ สำหรับสำนักงาน (จอขนาดไม่น้อยกว่า ๑๘.๕ นิ้ว		๑๖,๐๐๐				สังคม สงเคราะห์
๔๑	บริหารงานทั่วไป เกี่ยวกับเคหะและ ชุมชน	ครุภัณฑ์	ครุภัณฑ์ คอม พิวเตอร์	เพื่อจัดหาเครื่องคอมพิวเตอร์ สำหรับงานประมวลผล	เครื่องคอมพิวเตอร์โน้ตบุ๊ก สำหรับงานประมวลผล		๒๑,๐๐๐				กองช่าง
๔๒	แผนงานบริหาร งานทั่วไปเกี่ยวกับ สังคมสงเคราะห์	ครุภัณฑ์	ครุภัณฑ์ คอมพิวเตอร์	เพื่อจัดหา เครื่องสำรองไฟ ขนาด ๘๐๐ VA จำนวน ๑ เครื่อง	เครื่องสำรองไฟ ขนาด ๘๐๐ VA		๒,๕๐๐				สังคม สงเคราะห์
๔๓	แผนงานการรักษา ความสงบภายใน	ครุภัณฑ์	ครุภัณฑ์ ไฟฟ้าและ วิทยุ	เพื่อจัดหากล้อง โทรทัศน์วงจรปิด CCTV	กล้องโทรทัศน์วงจรปิด	๒,๐๐๐,๐๐๐	๔,๒๘๐,๐๐๐				สำนักปลัด
๔๔	บริหารงานทั่วไป เกี่ยวกับ เคหะและชุมชน	ครุภัณฑ์	ครุภัณฑ์อื่น	เพื่อจัดหาซุ้มเฉลิม พระเกียรติสมเด็จพระเจ้าอยู่หัวมหาวชิราลงกรณบดินทร เทพยวรางกูร เนื่องในวโรกาสพระราชพิธีบรมราชาภิเษก	ซุ้มเฉลิมพระเกียรติ จำนวน ๑ ซุ้ม		๑๐๐,๐๐๐				สำนักปลัด
๔๕	แผนงานบริหาร งานทั่วไป	ครุภัณฑ์	ครุภัณฑ์ สำนักงาน	เพื่อจัดหา smart Card Reader	Smart Card Reader จำนวน ๒ เครื่อง ๆ ละ ๗๐๐ บาท		๑,๔๐๐				สำนักปลัด

ที่	แผนงาน	หมวด	ประเภท	วัตถุประสงค์	เป้าหมาย (ผลผลิตของครุภัณฑ์)	งบประมาณและที่ผ่านมา					หน่วยงาน รับผิดชอบหลัก
						๒๕๖๑ (บาท)	๒๕๖๒ (บาท)	๒๕๖๓ (บาท)	๒๕๖๔ (บาท)	๒๕๖๕ (บาท)	
๔๖	แผนงานบริหาร งานทั่วไป	ครุภัณฑ์	ครุภัณฑ์ สำนักงาน	เพื่อจัดหาเครื่องปรับ อากาศ	เครื่องปรับอากาศ แบบติดผนัง (ระบบ Inverter) ขนาด ๑๘,๐๐๐ บีทียู จำนวน ๒ เครื่องๆละ ๒๘,๖๐๐บาท			๕๗,๒๐๐			สำนักปลัด (ป้องกัน)
๔๗	แผนงานการรักษา ความสงบภายใน	ครุภัณฑ์	ครุภัณฑ์ การเกษตร	เพื่อจัดหาเครื่อง สูบน้ำ	เครื่องสูบน้ำ มอเตอร์ไฟฟ้า สูบน้ำได้ ๑,๑๓๐ ลิตรต่อนาที ๑ เครื่อง			๑๘,๒๐๐			สำนักปลัด (ป้องกัน)
๔๘	แผนงานการรักษา ความสงบภายใน	ครุภัณฑ์	ครุภัณฑ์ สำนักงาน	เพื่อจัดหาถังน้ำ	ถังน้ำ แบบไฟเบอร์กลาส ขนาดความจุ ๒,๕๐๐ ลิตร จำนวน ๔ ใบ ๆ ละ ๘,๓๐๐ บาท			๓๗,๒๐๐			สำนักปลัด (ป้องกัน)
๔๙	แผนงานการรักษา ความสงบภายใน	ครุภัณฑ์	ครุภัณฑ์ เครื่อง ดับเพลิง	เพื่อจัดหารองเท้า ดับเพลิง	รองเท้าดับเพลิง จำนวน ๖ คู่ๆ ละ ๔,๐๐๐ บาท			๒๔,๐๐๐			สำนักปลัด (ป้องกัน)
๕๐	แผนงานป้องกัน และบรรเทา สาธารณภัย	ครุภัณฑ์	ครุภัณฑ์ งานบ้าน งานครัว	เพื่อจัดหาเครื่องทำ น้ำเย็น	เครื่องทำน้ำเย็น จำนวน ๑ เครื่อง			๘,๐๐๐			สำนักปลัด (ป้องกัน)
๕๑	แผนงานบริหาร งานทั่วไป	ครุภัณฑ์	ครุภัณฑ์ งานบ้าน งานครัว	เพื่อจัดหาเครื่องทำ น้ำร้อน น้ำเย็น	เครื่องทำน้ำร้อน-น้ำเย็น จำนวน ๑ เครื่อง			๑๐,๐๐๐			สำนักปลัด
๕๒	แผนงาน บริหารงานทั่วไป	ครุภัณฑ์	ครุภัณฑ์ งานบ้าน งานครัว	เพื่อจัดหาถังต้มน้ำ ไฟฟ้า ขนาดไม่น้อย กว่า ๒๑ ลิตร	ถังต้มน้ำไฟฟ้า จำนวน ๒ เครื่อง ราคาถังละ ๑๓,๕๐๐ บาท			๒๗,๐๐๐			สำนักปลัด (พัฒนา)

ที่	แผนงาน	หมวด	ประเภท	วัตถุประสงค์	เป้าหมาย (ผลผลิตของครุภัณฑ์)	งบประมาณและที่ผ่านมา					หน่วยงาน รับผิดชอบหลัก
						๒๕๖๑ (บาท)	๒๕๖๒ (บาท)	๒๕๖๓ (บาท)	๒๕๖๔ (บาท)	๒๕๖๕ (บาท)	
๕๓	แผนงานบริหาร งานทั่วไปเกี่ยว กับการศึกษา	ครุภัณฑ์	ครุภัณฑ์งาน บ้านงานครัว	เพื่อจัดหาปั้มน้ำ อัตโนมัติ	ปั้มน้ำอัตโนมัติ ขนาดไม่น้อยกว่า ๒๐๐ วัตต์			๖,๕๐๐			กองการศึกษา
๕๔	แผนงานบริหาร งานทั่วไปเกี่ยว กับการศึกษา	ครุภัณฑ์	ครุภัณฑ์ สำนักงาน	เพื่อจัดหาถังน้ำ	ถังน้ำ แบบไฟเบอร์กลาส ขนาดความจุ ๒,๕๐๐ ลิตร จำนวน ๑ ใบ			๙,๓๐๐			กองการศึกษา
๕๕	บริหารงานทั่วไป เกี่ยวกับการศึกษา	ครุภัณฑ์	ครุภัณฑ์ ไฟฟ้าและ วิทยุ	เพื่อจัดหาเครื่องเสียง แบบลากจูง ขนาด ๑๕ นิ้ว กำลังขยาย ๔๕๐ วัตต์ ไมค์ลอยมือถือ ๒ ตัว รองรับ SD CARD MP๓ USB สามารถชาร์ตไฟในตัวใช้งานได้ ๓-๔ ชั่วโมง รับประกัน ๑ ปี	เครื่องเสียงแบบลากจูง จำนวน ๑ เครื่อง			๑๐,๐๐๐			กองการศึกษา
๕๖	แผนงานบริหาร งานทั่วไปเกี่ยวกับ การศึกษา	ครุภัณฑ์	ครุภัณฑ์ คอมพิวเตอร์	เพื่อจัดหาคอมพิวเตอร์ เตอร์ สำหรับสำนักงาน	เครื่องคอมพิวเตอร์ สำหรับงานสำนักงาน (จอแสดงภาพขนาดไม่น้อยกว่า ๑๙ นิ้ว)			๑๗,๐๐๐			กองการศึกษา
๕๗	บริหารงานทั่วไป เกี่ยวกับการศึกษา	ครุภัณฑ์	ครุภัณฑ์ สำนักงาน	เพื่อจัดหาเครื่องปรับอากาศ สพด.	เครื่องปรับอากาศแบบแยกส่วน ชนิดตั้งพื้นหรือชนิดแขวน ขนาด ๓๐,๐๐๐ บีทียู จำนวน ๒ เครื่อง ๆ ละ ๔๐,๒๐๐ บาท			๘๐,๔๐๐			กองการศึกษา

ที่	แผนงาน	หมวด	ประเภท	วัตถุประสงค์	เป้าหมาย (ผลผลิตของครุภัณฑ์)	งบประมาณและที่ผ่านมา					หน่วยงาน รับผิดชอบหลัก
						๒๕๖๑ (บาท)	๒๕๖๒ (บาท)	๒๕๖๓ (บาท)	๒๕๖๔ (บาท)	๒๕๖๕ (บาท)	
๕๘	บริหารงานทั่วไป เกี่ยวกับการศึกษา	ครุภัณฑ์	ครุภัณฑ์ สำนักงาน	เพื่อจัดหาพัดลมติด ผนัง	พัดลมติดผนัง ๖ ตัว ๆ ละ ๑,๕๐๐ บาท			๙,๐๐๐			กองการศึกษา
๕๙	บริหารงานทั่วไป เกี่ยวกับการศึกษา	ครุภัณฑ์	ครุภัณฑ์ งานบ้านงาน ครัว	เพื่อจัดหาเครื่อง ซักผ้า	เครื่องซักผ้า แบบธรรมดา ขนาดไม่น้อยกว่า ๑๐ กิโลกรัม			๑๒,๐๐๐			กองการศึกษา
๖๐	บริหารงานทั่วไป เกี่ยวกับการศึกษา	ค่าครุภัณฑ์	ครุภัณฑ์กีฬา	เพื่อเพิ่มพัฒนาการให้ กับเด็ก และประชาชน สร้างความแข็งแรง มีสุขภาพร่างกาย สมบูรณ์	เครื่องเล่นสนาม แบบกระดานสลิ นไฟเบอร์กลาส ณ ศพด.ทต.พลา			๘๐,๐๐๐			กองการศึกษา
๖๑	บริหารงานทั่วไป เกี่ยวกับการศึกษา	ค่าครุภัณฑ์	ครุภัณฑ์ สำนักงาน	เพื่อจัดหาชั้นเก็บ เอกสาร (บล็อก) จำนวน ๒ อัน	ชั้นเก็บเอกสาร (บล็อก) จำนวน ๒ อัน ๆ ละ ๕,๐๐๐ บาท			๑๐,๐๐๐			กองการศึกษา
๖๒	บริหารงานทั่วไป เกี่ยวกับการศึกษา	ค่าครุภัณฑ์	ครุภัณฑ์ สำนักงาน	เพื่อจัดหาชั้นเก็บ ของใช้เด็ก แบบ๙ช่อง จำนวน ๖ อัน	ชั้นเก็บของใช้เด็ก แบบ ๙ ช่อง จำนวน ๖ อัน ๆ ละ ๒,๐๐๐ บาท			๑๒,๐๐๐			กองการศึกษา
๖๓	บริหารงานทั่วไป เกี่ยวกับการศึกษา	ค่าครุภัณฑ์	ครุภัณฑ์ สำนักงาน	เพื่อจัดหาโต๊ะจัด กิจกรรมสำหรับเด็ก ขนาด๖๐*๑๘๐ cm. สูง ๖๐ cm.	โต๊ะจัดกิจกรรมสำหรับเด็ก ขนาด ๖๐*๑๘๐*๖๐ cm. จำนวน ๑๐ ตัว ๆ ละ ๑,๕๐๐ บาท			๑๕,๐๐๐			กองการศึกษา

ที่	แผนงาน	หมวด	ประเภท	วัตถุประสงค์	เป้าหมาย (ผลผลิตของครุภัณฑ์)	งบประมาณและที่ผ่านมา					หน่วยงาน รับผิดชอบหลัก
						๒๕๖๑ (บาท)	๒๕๖๒ (บาท)	๒๕๖๓ (บาท)	๒๕๖๔ (บาท)	๒๕๖๕ (บาท)	
๖๔	บริหารงานทั่วไป เกี่ยวกับการศึกษา	ค่าครุภัณฑ์	ครุภัณฑ์ สำนักงาน	เพื่อจัดหาเก้าอี้ไม้ยาว สำหรับเด็ก ขนาด ๓๐*๑๘๐ cm. สูง ๓๕ cm.	เก้าอี้ไม้ยาวสำหรับเด็ก ขนาด ๓๐*๑๘๐*๓๕ cm. จำนวน ๒๐ ตัว ๆ ละ ๑,๐๐๐ บาท			๒๐,๐๐๐			กองการศึกษา
๖๕	แผนงานบริหาร งานทั่วไปเกี่ยวกับ เคหะและชุมชน	ครุภัณฑ์	ครุภัณฑ์ เกษตร	เพื่อจัดหาเลื่อยยนต์ -เครื่องยนต์เบนซิน ๒ จังหวะ -กำลังเครื่องยนต์ ๐.๙ แรงม้า -ความจุกระบอกสูบ ๓๕ ซีซี ขนาดโซ่ ๓/๘" X ๒๓ -ความยาวแผ่นบังคับโซ่ ๑๑.๕ นิ้ว -ความจุถังน้ำมันเชื้อเพลิง ๐.๒๕ ลิตร ระบบน้ำมันหล่อลื่นโซ่อัตโนมัติ เครื่องมือบำรุงรักษาตามมาตรฐานโรงงานผู้ผลิต	เลื่อยยนต์			๘,๐๐๐			กองช่าง
๖๖	บริหารงานทั่วไป เกี่ยวกับ เคหะและชุมชน	ครุภัณฑ์	ครุภัณฑ์ ไฟฟ้าและ วิทยุ	เพื่อจัดหาระบบ เสียงไร้สาย	ติดตั้งระบบเสียงไร้สาย ตำบลพลา				๒,๐๐๐,๐๐๐		กองช่าง

ที่	แผนงาน	หมวด	ประเภท	วัตถุประสงค์	เป้าหมาย (ผลผลิตของครุภัณฑ์)	งบประมาณและที่ผ่านมา					หน่วยงาน รับผิดชอบหลัก
						๒๕๖๑ (บาท)	๒๕๖๒ (บาท)	๒๕๖๓ (บาท)	๒๕๖๔ (บาท)	๒๕๖๕ (บาท)	
๖๗	บริหารงานทั่วไป เกี่ยวกับ เคหะและชุมชน	ครุภัณฑ์	ครุภัณฑ์ ยานพาหนะ และขนส่ง	เพื่อจัดการรถบรรทุก ๖ ล้อ เกรนดัม	รถบรรทุก ๖ ล้อ เกรนดัม จำนวน ๑ คัน ตามราคามาตรฐานครุภัณฑ์ ปีปัจจุบัน			๑,๙๘๐,๐๐๐			กองช่าง
๖๘	บริหารงานทั่วไป เกี่ยวกับ เคหะและชุมชน	ครุภัณฑ์	ครุภัณฑ์ ยานพาหนะ และขนส่ง	เพื่อจัดการรถบรรทุก เท้ายึดเครน ไม่ปรากฏใน มาตรฐานครุภัณฑ์	รถบรรทุกเท้ายึดเครน พร้อมกระเช้า จำนวน ๑ คัน รถบรรทุกเท้ายึดเครน ไฮดรอลิก พร้อมกระเช้าซ่อมไฟฟ้า ชนิด ๖ ล้อ เครื่องยนต์ดีเซล มีกำลังแรงม้าสูงสุด ไม่น้อยกว่า ๑๕๐ แรงม้าระหว่างหัว แก๊งและกระเบบบรรทุกติดตั้งเครน ไฮดรอลิก ตัวเครนเป็นผลิตภัณฑ์ ภายในประเทศ ตอนท้ายติดตั้งกระเบ บรรทุกมีปริมาตรความจุไม่น้อยกว่า ๒ ลบ.เมตร สามารถยกเท้ายึดด้วย ระบบไฮดรอลิก โดยมีค้ำโยกหรือสวิทช์ ควบคุมอยู่ในหัวแก๊งชุดกระบอก ไฮดรอลิกยกเท้ายึด			๒,๗๕๐,๐๐๐			กองช่าง

ที่	แผนงาน	หมวด	ประเภท	วัตถุประสงค์	เป้าหมาย (ผลผลิตของครุภัณฑ์)	งบประมาณและที่ผ่านมา					หน่วยงาน รับผิดชอบหลัก
						๒๕๖๑ (บาท)	๒๕๖๒ (บาท)	๒๕๖๓ (บาท)	๒๕๖๔ (บาท)	๒๕๖๕ (บาท)	
๖๙	แผนงานบริหาร งานทั่วไปเกี่ยวกับ งานสาธารณสุข	ครุภัณฑ์	ครุภัณฑ์ คอมพิวเตอร์	เพื่อจัดหา เครื่องพิมพ์	เครื่องพิมพ์ Multifunction แบบฉีดหมึกพร้อมติดตั้งถังหมึกพิมพ์ (Ink Tank Printer)			๘,๐๐๐			กอง สาธารณสุข
๗๐	แผนงานบริหาร งานทั่วไป เกี่ยวกับสาธารณสุข	ครุภัณฑ์	ครุภัณฑ์ เกษตร	เพื่อจัดหาเลื่อยยนต์ ขนาดไม่น้อยกว่า ๐.๕ แรงม้า	เลื่อยยนต์			๖,๐๐๐			กอง สาธารณสุข
๗๑	แผนงานบริหาร งานทั่วไปเกี่ยวกับ การศึกษา	ครุภัณฑ์	ครุภัณฑ์ คอมพิวเตอร์	เพื่อจัดหาคอมพิวเตอร์ โน้ตบุ๊ก สำหรับสำนักงาน	เครื่องคอมพิวเตอร์โน้ตบุ๊ก สำหรับงานสำนักงาน			๑๖,๐๐๐			กอง สาธารณสุข
๗๒	แผนงานบริหาร งานทั่วไป	ครุภัณฑ์	ครุภัณฑ์ คอมพิวเตอร์	เพื่อจัดหา เครื่องสำรองไฟ ขนาด ๘๐๐ VA จำนวน ๑ เครื่อง	เครื่องสำรองไฟ ขนาด ๘๐๐ VA			๒๕๐๐			งานทะเบียน
รวม						๓,๕๖๙,๑๐๐	๕,๓๒๒,๓๐๐	๕,๒๓๓,๓๐๐	๒,๐๐๐,๐๐๐	-	

ส่วนที่ ๔

การติดตามและประเมินผล

๔.๑ การติดตามและประเมินผลยุทธศาสตร์

ในการจัดทำแผนพัฒนาท้องถิ่นนั้น จะต้องมีการติดตามและประเมินผลแผนพัฒนา โดยจะต้องติดตามและประเมินยุทธศาสตร์ ตามระเบียบกระทรวงมหาดไทย ว่าด้วยการจัดทำแผนขององค์กรปกครองส่วนท้องถิ่น พ.ศ. ๒๕๔๘ หมวด ๖ ข้อ ๒๙ และระเบียบกระทรวงมหาดไทย ว่าด้วยการจัดทำแผนขององค์กรปกครองส่วนท้องถิ่น (ฉบับที่ ๓) พ.ศ. ๒๕๖๑ ข้อ ๑๓ และในการประเมินแผนนั้นจะต้องดำเนินการประเมินคุณภาพของแผนยุทธศาสตร์การพัฒนาตามแนวทางการติดตามและประเมินผลยุทธศาสตร์เพื่อสอดคล้องแผนพัฒนาท้องถิ่นขององค์กรปกครองส่วนท้องถิ่น แจ้างตามหนังสือกระทรวงมหาดไทย ที่ มท ๐๘๑๐.๒/ว ๕๗๙๗ ลงวันที่ ๑๐ ตุลาคม ๒๕๕๙ เรื่อง แนวทางและหลักเกณฑ์การจัดทำและประสานแผนพัฒนาท้องถิ่น (พ.ศ. ๒๕๖๑ - ๒๕๖๔) ขององค์กรปกครองส่วนท้องถิ่น ตามระเบียบกระทรวงมหาดไทย ว่าด้วยการจัดทำแผนขององค์กรปกครองส่วนท้องถิ่น (ฉบับที่ ๓) พ.ศ. ๒๕๖๑ เพื่อให้ทราบถึงแนวทางและกลไกในการติดตามและประเมินผลการดำเนินงานตามแผนท้องถิ่น อันจะเป็นประโยชน์ต่อการจัดทำแผนพัฒนาท้องถิ่นต่อไป และเป็นการสร้างแนวทางการมีส่วนร่วมในท้องถิ่น

๔.๒ การติดตามและประเมินผลโครงการ

องค์กรรับผิดชอบในการติดตามและประเมินผล ซึ่งตามระเบียบกระทรวงมหาดไทยว่าด้วยการจัดทำแผนพัฒนาขององค์กรปกครองส่วนท้องถิ่น พ.ศ. ๒๕๔๘ กำหนดให้มีคณะกรรมการติดตามและประเมินผลแผนพัฒนาท้องถิ่น ซึ่งคณะกรรมการฯ อาจแต่งตั้งคณะทำงานขึ้นช่วยในการติดตามและการประเมินผลได้ตามความเหมาะสม ซึ่งควรแสดงไว้ในเอกสารแผนพัฒนาท้องถิ่น เพื่อเป็นแนวทางการดำเนินงานที่ชัดเจนและต่อเนื่อง

การกำหนดวิธีการติดตามและประเมินผล เป็นการแสดงถึงวิธีการติดตามและประเมินผลโครงการ โดยการกำหนดรูปแบบที่จะใช้ในการติดตามและประเมินผล เพื่อตรวจสอบว่าการดำเนินกิจกรรมตามโครงการ อยู่ภายใต้ระยะเวลา และงบประมาณที่กำหนดไว้หรือไม่ และผลของการดำเนินโครงการบรรลุวัตถุประสงค์ที่ได้วางไว้หรือไม่ ทั้งนี้ การติดตามเป็นการตรวจสอบในระหว่างการดำเนินกิจกรรมตามโครงการ ในขณะที่การประเมินผลเป็นการตรวจสอบผลที่เกิดขึ้นจริง เมื่อดำเนินโครงการแล้วเสร็จเปรียบเทียบกับวัตถุประสงค์ที่ตั้งไว้

การกำหนดช่วงเวลาในการติดตามและประเมินผล คณะกรรมการติดตามและประเมินผลกำหนดช่วงเวลาในการติดตามประเมินผลโครงการ โดยคำนึงถึงความเหมาะสมของแต่ละโครงการ ทั้งนี้ ควรกำหนดช่วงเวลาในการติดตามและประเมินผลอย่างน้อยโครงการละ ๑ ครั้ง และประเมินผลโครงการในภาพรวมอย่างน้อยปีละ ๑ ครั้ง แล้วรายงานผลเสนอความเห็น ซึ่งได้จากการติดตามและประเมินผลแผนพัฒนาต่อสภาท้องถิ่น ผู้บริหารคณะกรรมการพัฒนาท้องถิ่น และประกาศผลการติดตามและประเมินผลแผนพัฒนาให้ประชาชนในท้องถิ่นทราบโดยทั่วกัน

๔.๓ สรุปผลการพัฒนาท้องถิ่นในภาพรวม

๑ การวัดผลในเชิงปริมาณและเชิงคุณภาพ

(๑) การวัดผลในเชิงปริมาณ

ตามที่เทศบาลได้ดำเนินการจัดทำแผนพัฒนาขึ้นมาเพื่อใช้เป็นเครื่องมือในการพัฒนาเทศบาลให้บรรลุเป้าหมายที่วางไว้ เกิดประสิทธิภาพประสิทธิผลสูงสุดในการแก้ไขปัญหาให้กับประชาชน ในการจัดทำแผนพัฒนานั้น จะต้องมีการติดตามและประเมินแผนพัฒนา ตามระเบียบกระทรวงมหาดไทย ว่าด้วยการจัดทำแผนขององค์กรปกครอง

*แผนพัฒนาท้องถิ่น (พ.ศ. ๒๕๖๑ - ๒๕๖๕)
เทศบาลตำบลพลา อำเภอบ้านฉาง จังหวัดระยอง*

ส่วนท้องถิ่น พ.ศ. ๒๕๔๘ หมวด ๖ ข้อ ๒๙ และระเบียบกระทรวงมหาดไทย ว่าด้วยการจัดทำแผนขององค์กรปกครองส่วนท้องถิ่น (ฉบับที่ ๓) พ.ศ. ๒๕๖๑ ข้อ ๑๓ โดยคณะกรรมการติดตามและประเมินแผนพัฒนาเป็นผู้อำนวยการติดตามและประเมินผลแผนพัฒนา ซึ่งคณะกรรมการจะต้องดำเนินการกำหนดแนวทาง วิธีการในการติดตามและประเมินผลแผนพัฒนา ดำเนินการติดตามและประเมินผลแผนพัฒนา รายงานผลและเสนอความเห็นซึ่งได้จากการติดตามและประเมินผลแผนพัฒนาต่อผู้บริหารท้องถิ่น เพื่อให้ผู้บริหารท้องถิ่นเสนอต่อสภาท้องถิ่น และคณะกรรมการพัฒนาท้องถิ่น พร้อมทั้งประกาศผลการติดตามและประเมินผลแผนพัฒนาให้ประชาชนในท้องถิ่นทราบในที่เปิดเผยภายในสิบห้าวันนับแต่วันรายงานผลและเสนอความเห็นดังกล่าวและต้องปิดประกาศไว้เป็นระยะเวลาไม่น้อยกว่าสามสิบวันโดยอย่างน้อยปีละสองครั้งภายในเดือนเมษายนและภายในเดือนตุลาคมของทุกปี

โดยเครื่องมือที่ใช้ในการติดตามและประเมินผลในเชิงปริมาณ มีดังนี้

แบบที่ ๑ การกำกับการจัดทำแผนยุทธศาสตร์ขององค์กรปกครองส่วนท้องถิ่น

แบบที่ ๒ แบบติดตามผลการดำเนินงานขององค์กรปกครองส่วนท้องถิ่น

แบบที่ ๓/๑ แบบประเมินผลการดำเนินงานตามแผนยุทธศาสตร์

แบบประเมินคุณภาพของแผนพัฒนา

(แจ้งตามหนังสือกระทรวงมหาดไทย ที่ มท ๐๘๑๐.๒/ว ๐๗๐๓ ลงวันที่ ๒ กุมภาพันธ์ ๒๕๕๘ เรื่อง แนวทางและหลักเกณฑ์การจัดทำและประสานแผนสามปีขององค์กรปกครองส่วนท้องถิ่น ข้อ ๗ การวัดคุณภาพของแผนพัฒนาท้องถิ่น ตามนัยหนังสือกระทรวงมหาดไทย ด่วนที่สุด ที่ มท ๐๘๑๐.๒/ว ๔๘๓๐ ลงวันที่ ๒๒ พฤศจิกายน ๒๕๕๖ ให้แล้วเสร็จภายใน ๑๕ วัน นับแต่วันประกาศใช้แผนพัฒนาท้องถิ่น)

การติดตามและประเมินผลด้วยระบบ e-plan (www.dla.go.th)

(๒) การวัดผลในเชิงคุณภาพ

การจัดผลเชิงคุณภาพ เทศบาลใช้การสำรวจความพึงพอใจในการวัดผลเชิงคุณภาพโดยภาพรวม โดยได้มีการประเมินความพึงพอใจ ซึ่งการประเมินความพึงพอใจทำให้ทราบถึงผลเชิงคุณภาพในการดำเนินงานของเทศบาลในภาพรวม

โดยเครื่องมือที่ใช้ในการประเมินความพึงพอใจ มีดังนี้

แบบที่ ๓/๒ แบบประเมินความพึงพอใจต่อผลการดำเนินงานของเทศบาล

แบบที่ ๓/๓ แบบประเมินความพึงพอใจของประชาชนที่มีต่อการให้บริการ

๔.๔ ข้อเสนอแนะในการจัดทำแผนพัฒนาท้องถิ่นในอนาคต

๔.๔.๑ ผลกระทบนำไปสู่ออนาคต (เช่น จะทำ สนับสนุน ป้องกัน อย่างไร เป็นต้น)

๑. เกิดการพัฒนาที่ล่าช้า เพราะการดำเนินงานต่างๆ ขององค์กรปกครองส่วนท้องถิ่นต้องผ่านกระบวนการหลายขั้นตอน สลับซับซ้อน เทศบาลตำบลพลา ดำเนินการจัดทำโครงการปรับปรุงภารกิจ และลดขั้นตอนลดระยะเวลาการบริการ การดำเนินงานต่างๆ

๒. ประชาชนเกิดความเบื่อหน่ายกับกระบวนการจัดทำแผนพัฒนาท้องถิ่นที่มีความยุ่งยาก ขาดความร่วมมือ ต้องดำเนินการให้เห็นถึงผลที่ได้จากการเข้าร่วมประชุมประชาคม และกระบวนการจัดทำแผนฯ ในระดับต่างๆ

๓. ปัญหาอาจไม่ได้รับการแก้ไขอย่างตรงจุดเพราะข้อจำกัดของระเบียบ กฎหมายที่ทำให้ยากและบางเรื่องอาจทำไม่ได้ ต้องมีการประชาสัมพันธ์ หรือจัดโครงการให้ความรู้ในเรื่องของการมีส่วนร่วมในการพัฒนาท้องถิ่น

แผนพัฒนาท้องถิ่น (พ.ศ. ๒๕๖๑ - ๒๕๖๕)

เทศบาลตำบลพลา อำเภอบ้านฉาง จังหวัดระยอง

๔.๔.๒ ข้อสังเกต ข้อเสนอแนะ ผลจากการพัฒนา (รวมถึงองค์ประกอบสำคัญของข้อมูลเพื่อนำไปสู่ข้อเสนอแนะ เป็นต้น)

๑) การจัดทำแผนพัฒนาท้องถิ่นควรกำหนดยุทธศาสตร์การพัฒนาเป็นกรอบในการจัดทำแผนพัฒนาท้องถิ่นและให้มีความสอดคล้องกัน

๒) การจัดทำแผนพัฒนาท้องถิ่นควรพิจารณางบประมาณและคำนึงถึงสถานะการคลังในการพิจารณาโครงการ/กิจกรรม ที่จะบรรจุในแผนพัฒนาท้องถิ่น

๓) ควรเร่งรัดให้มีการดำเนินโครงการ/กิจกรรม ที่ตั้งในเทศบัญญัติงบประมาณรายจ่ายให้สามารถดำเนินการได้ในปีงบประมาณนั้น

๔) เทศบาลควรพิจารณาตั้งงบประมาณให้เพียงพอและเหมาะสมกับกับภารกิจแต่ละด้านที่จะต้องดำเนินการ ซึ่งจะช่วยลดปัญหาในการโอนเพิ่ม โอนลด โอนตั้งจ่ายรายการใหม่

ผนวก ก รูปแผนที่ตามแผนพัฒนาท้องถิ่น

ผังเมือง ทางเดิน และทางเท้า บ้านโกรกตะแบก ม.1 ต.พลา อ.บ้านฉาง จ.ระยอง

แบบ

- สัญลักษณ์**
- ถนนคี่
 - ทางเท้า
 - ถนน ๔
 - ถนน ๕

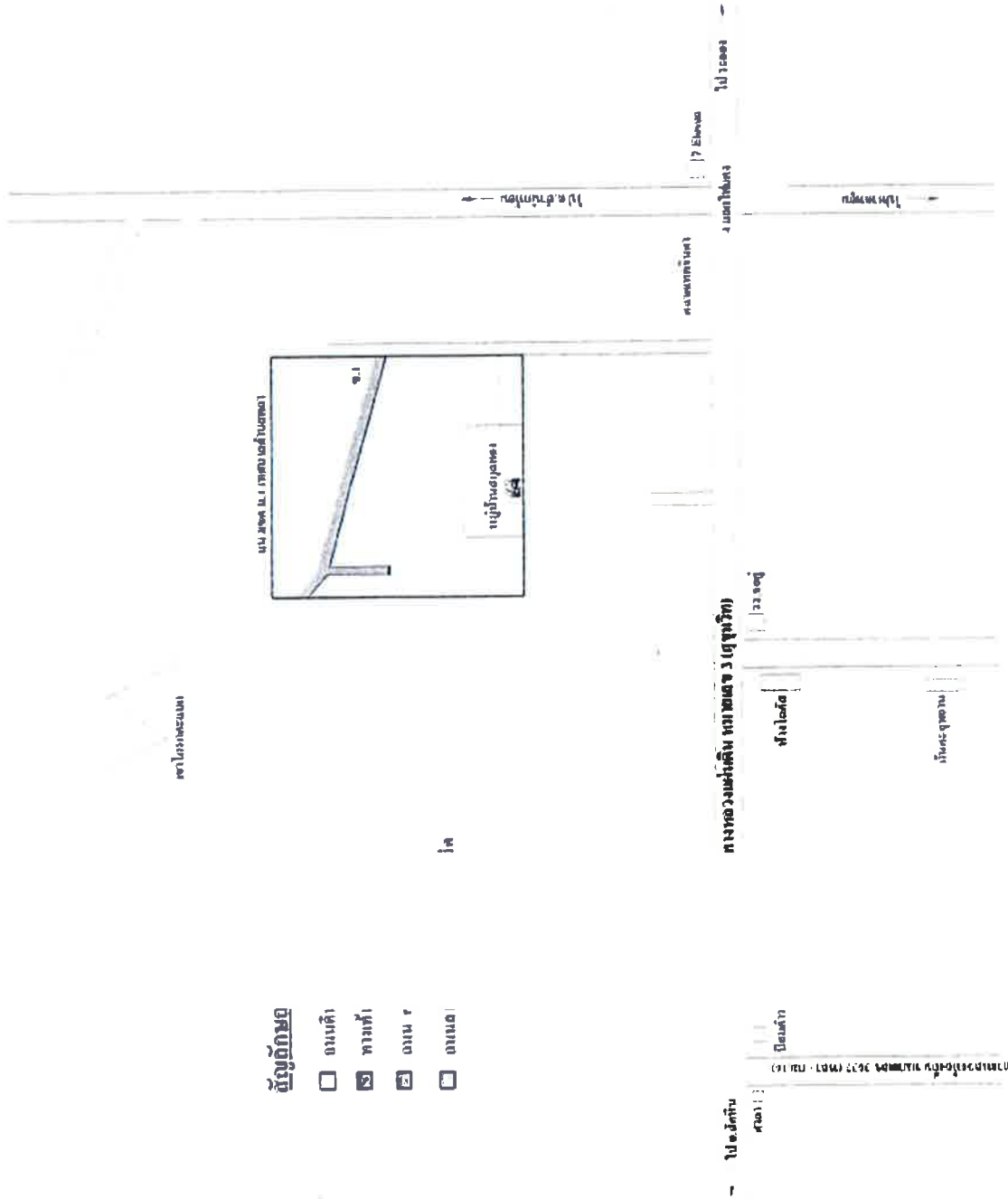

แผนที่ผังเขป แสงข้อมูลถนน ทางเดิน และทางที่ บ้านทดา น.๒ ต.ทดา อ.บ้านฉาง จ.ระยอง

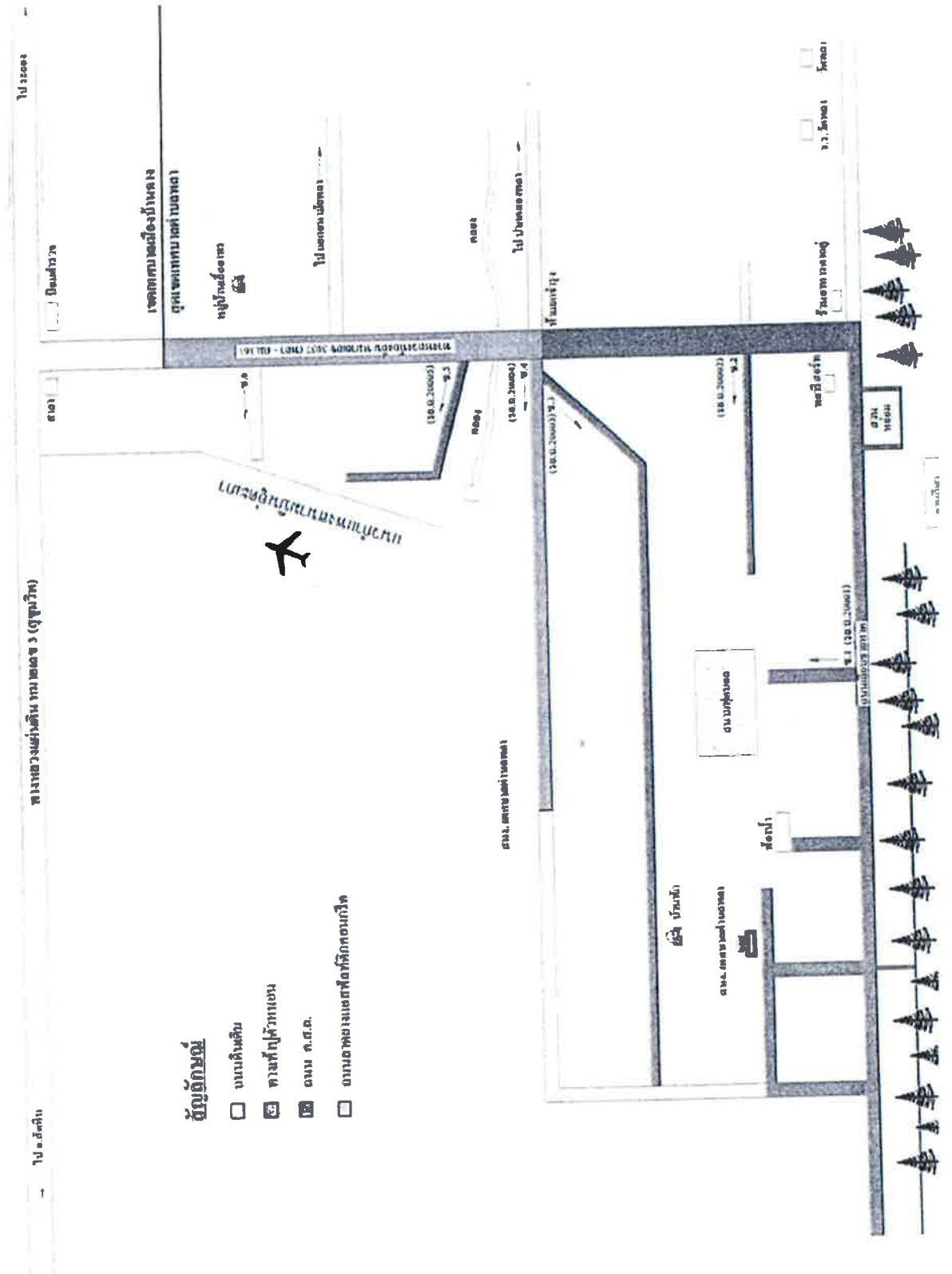

สัญลักษณ์

- ๑. อาคาร
- ๒. ทางเดิน
- ๓. ทางที่ผู้พิการเขน
- ๔. ถนน ค.ศ.๑.
- ๕. อาคารพวงแหวนที่ติดถนนกึ่ง

แผนพัฒนาท้องถิ่น (พ.ศ. ๒๕๖๑ - ๒๕๖๔)
เทศบาลตำบลพลา อำเภอบ้านฉาง จังหวัดระยอง

แผนที่ผังเขป แสดงข้อยูอนน ทางดิน และทางก้า บ้านพดา ม.๕ ต.พดา อ.บ้านฉาง จ.ระยอง

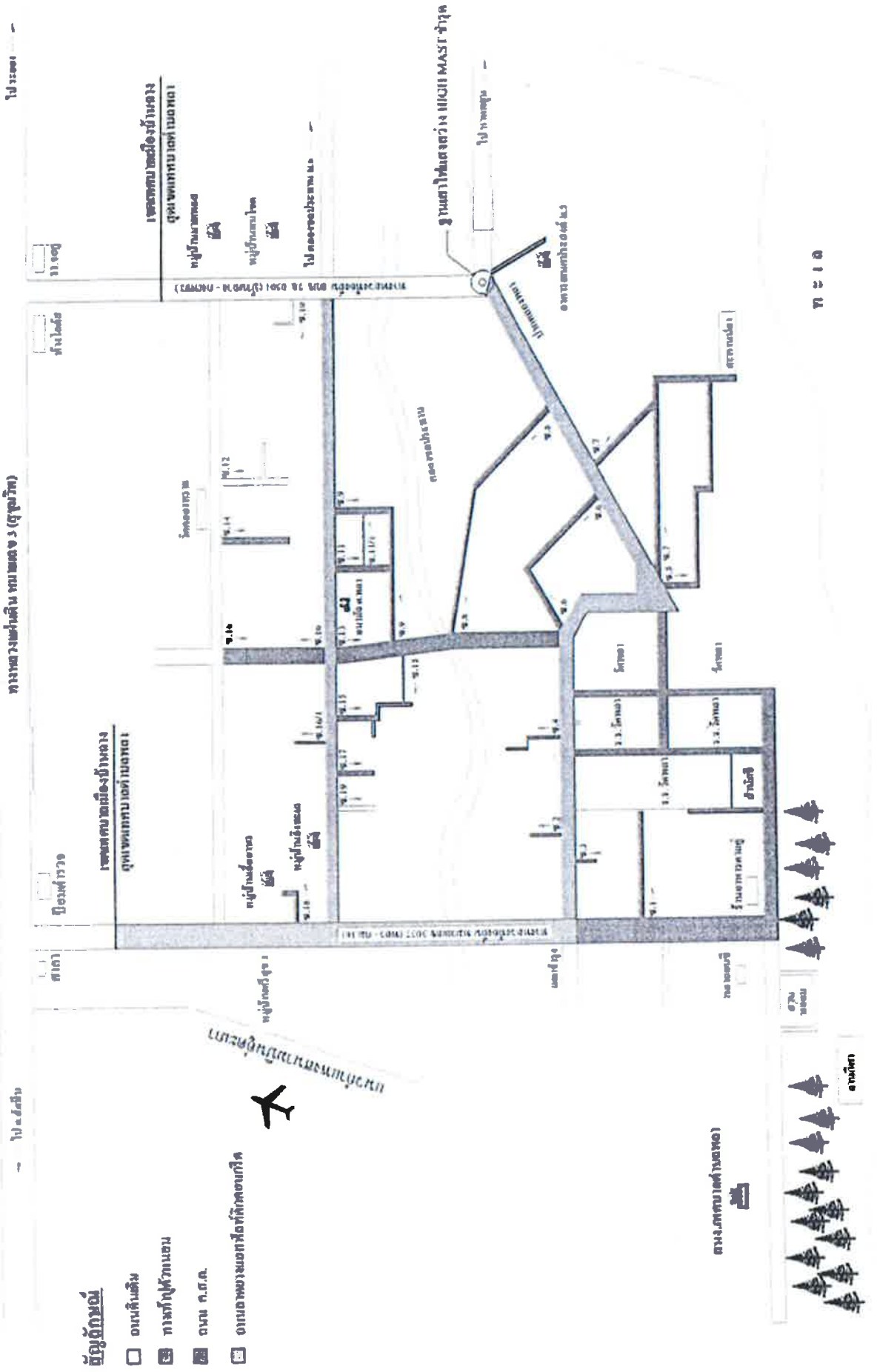

แผนพัฒนาท้องถิ่น (พ.ศ. ๒๕๖๑ - ๒๕๖๔)
เทศบาลตำบลพลา อำเภอบ้านฉาง จังหวัดระยอง

แผนที่ผังเขป แสดงข้อมูลถนน ทางเดิน และทางทำ บ้านระภาค ม.๖ ต.พลา อ.บ้านฉาง จ.ระยอง

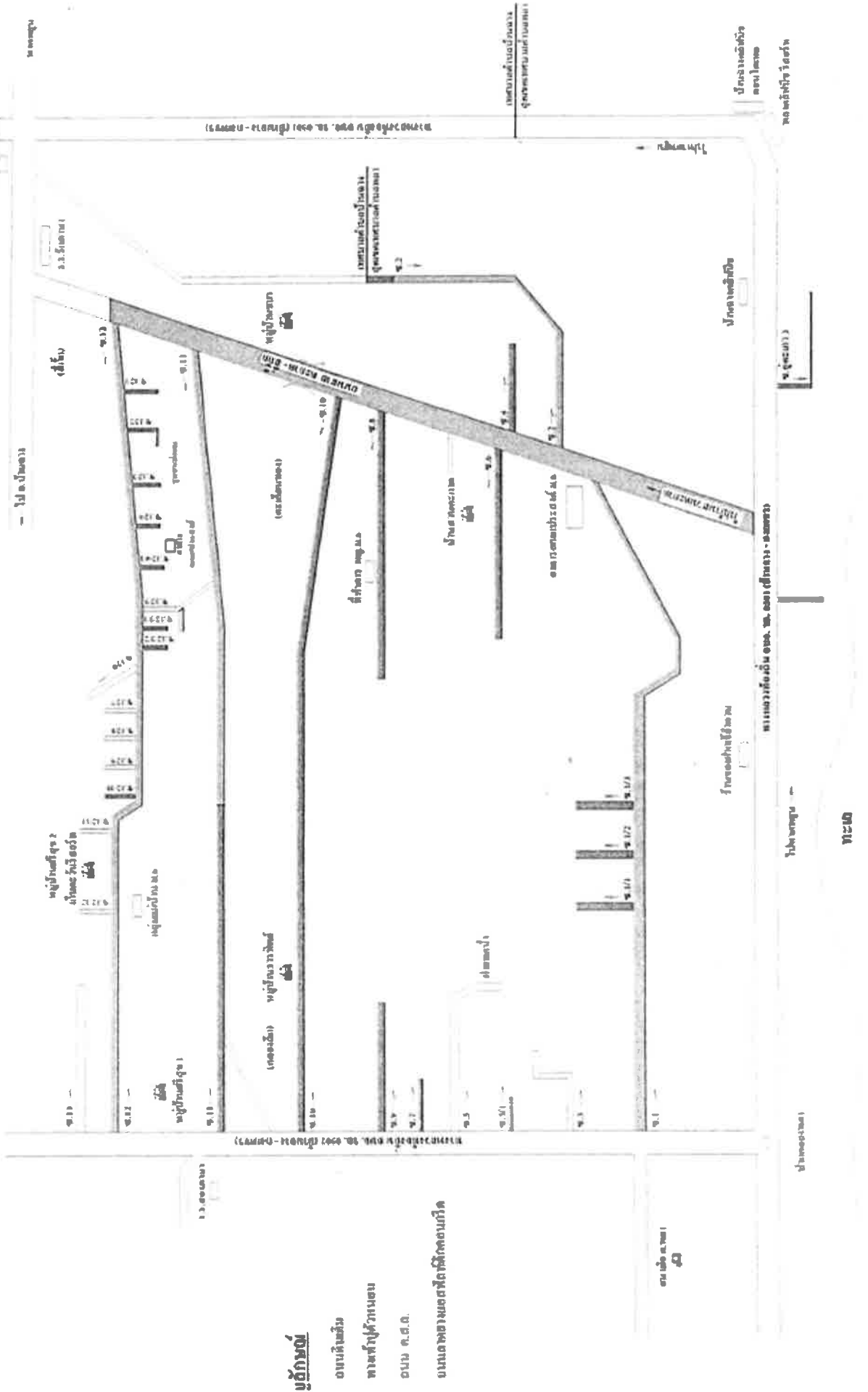

บัญชีขณ
 ๑.๑๖ บ้านระภาค
 ๑.๑๗ บ้านระภาค
 ๑.๑๘ บ้านระภาค
 ๑.๑๙ บ้านระภาค
 ๑.๒๐ บ้านระภาค
 ๑.๒๑ บ้านระภาค
 ๑.๒๒ บ้านระภาค
 ๑.๒๓ บ้านระภาค
 ๑.๒๔ บ้านระภาค
 ๑.๒๕ บ้านระภาค
 ๑.๒๖ บ้านระภาค
 ๑.๒๗ บ้านระภาค
 ๑.๒๘ บ้านระภาค
 ๑.๒๙ บ้านระภาค
 ๑.๓๐ บ้านระภาค
 ๑.๓๑ บ้านฉาง
 ๑.๓๒ บ้านฉาง
 ๑.๓๓ บ้านฉาง
 ๑.๓๔ บ้านฉาง
 ๑.๓๕ บ้านฉาง
 ๑.๓๖ บ้านฉาง
 ๑.๓๗ บ้านฉาง
 ๑.๓๘ บ้านฉาง
 ๑.๓๙ บ้านฉาง
 ๑.๔๐ บ้านฉาง

แผนพัฒนาท้องถิ่น (พ.ศ. ๒๕๖๑ - ๒๕๖๔)
 เทศบาลตำบลพลา อำเภอบ้านฉาง จังหวัดระยอง

แผนที่ผังเขป แสดงข้อมูลถนน ทางเดิน และทางเท้า บ้านคลองทราย ม.7 ต.พญา อ.บ้านคา จ.ราชอง

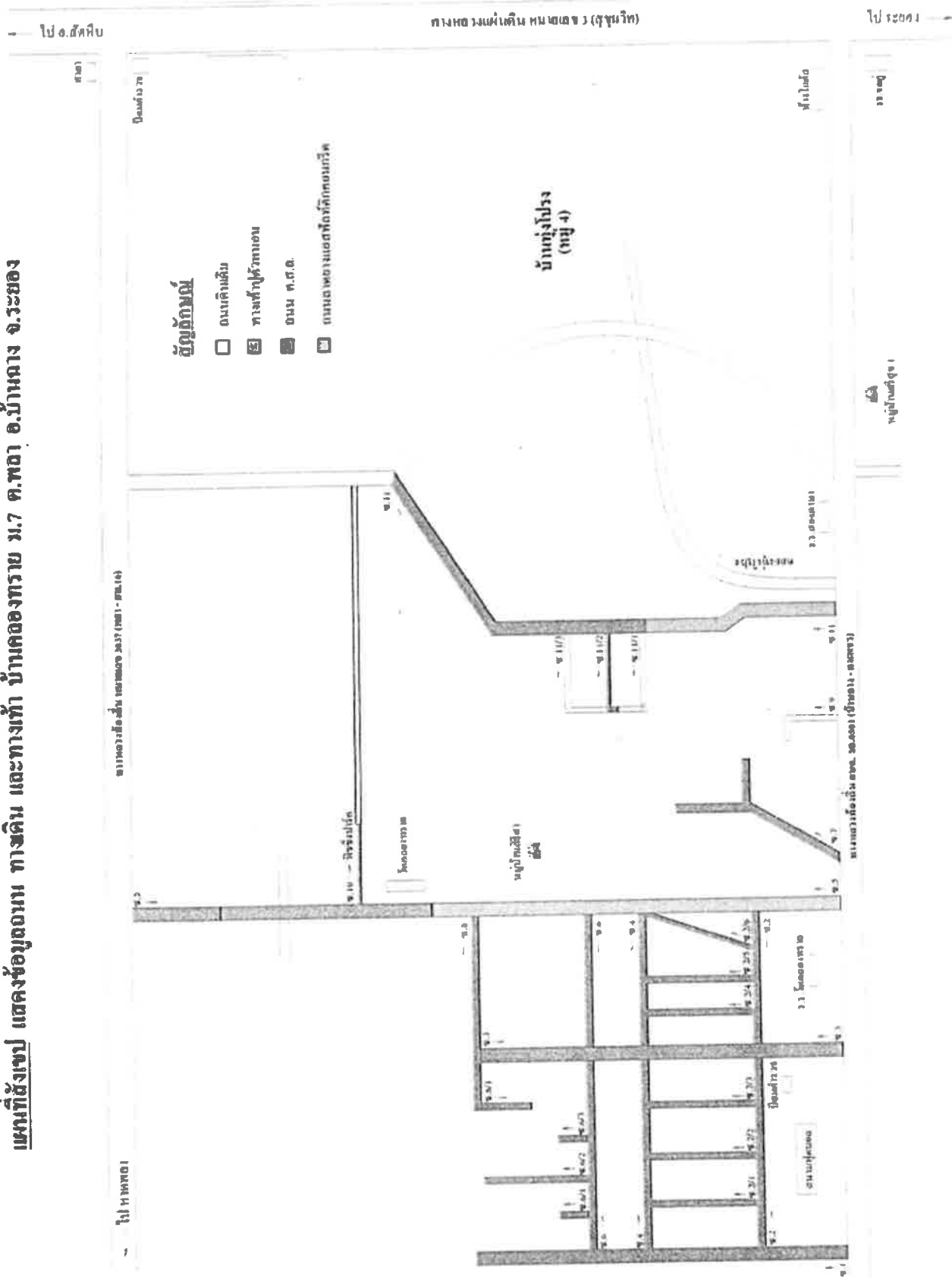

แผนพัฒนาท้องถิ่น (พ.ศ. ๒๕๖๑ - ๒๕๖๔)
เทศบาลตำบลพลา อำเภอบ้านฉาง จังหวัดระยอง

ผนวก ข

หนังสือกระทรวงมหาดไทย ด่วนที่สุด ที่ มท ๐๘๑๐.๓/ว ๒๙๓๑ ลงวันที่ ๑๕ พฤษภาคม ๒๕๖๒
เรื่อง ชักซ้อมแนวทางการทบทวนแผนพัฒนาท้องถิ่น (พ.ศ.๒๕๖๑-๒๕๖๕) ขององค์การปกครองส่วน
ท้องถิ่น

