



**แผนพัฒนาท้องถิ่น
(พ.ศ.๒๕๖๑-๒๕๖๕)
เพิ่มเติม ครั้งที่ ๒/๒๕๖๓**

ของ

**เทศบาลตำบลพลา
อำเภอบ้านฉาง จังหวัดระยอง**

โทร ๐ ๓๘๖๓ ๐๙๙๙
โทรสาร ๐ ๓๘๖๓ ๑๐๓๓
www.pala.go.th



ประกาศเทศบาลตำบลพลา
เรื่อง ใช้แผนพัฒนาท้องถิ่น (พ.ศ. ๒๕๖๑ - ๒๕๖๕) เพิ่มเติม ครั้งที่ ๒/๒๕๖๓ ของเทศบาลตำบลพลา

ด้วยเทศบาลตำบลพลา ได้ดำเนินการจัดทำแผนพัฒนาท้องถิ่น (พ.ศ. ๒๕๖๑ - ๒๕๖๕) เพิ่มเติม ครั้งที่ ๒/๒๕๖๓ ตามระเบียบกระทรวงมหาดไทย ว่าด้วยการจัดทำแผนพัฒนาขององค์กรปกครองส่วนท้องถิ่น พ.ศ. ๒๕๔๘ และแก้ไขเพิ่มเติมจนถึง (ฉบับที่ ๓) พ.ศ. ๒๕๖๑ เพื่อใช้เป็นกรอบในการจัดทำงบประมาณรายจ่ายประจำปี งบประมาณรายจ่ายเพิ่มเติม และงบประมาณจากเงินสะสมในช่วงของแผนนี้ รวมทั้งวางแนวทางเพื่อให้มีการปฏิบัติให้บรรลุวัตถุประสงค์ตามโครงการพัฒนาที่กำหนดไว้ในแผนพัฒนาท้องถิ่น โดยคณะกรรมการพัฒนาเทศบาลตำบลพลา ได้พิจารณาเห็นชอบร่างแผนพัฒนาท้องถิ่น (พ.ศ. ๒๕๖๑ - ๒๕๖๕) เพิ่มเติม ครั้งที่ ๒/๒๕๖๓ ในคราวประชุมเมื่อวันที่ ๘ ตุลาคม ๒๕๖๒ ณ ห้องประชุมเทศบาลตำบลพลา (ชั้น ๓) ทั้งนี้ นายกเทศมนตรีตำบลพลาได้อนุมัติร่างแผนฯ ดังกล่าว วันอังคารที่ ๘ ตุลาคม ๒๕๖๒ เป็นที่เรียบร้อยแล้ว

ดังนั้น เพื่อให้การบริหารงานของเทศบาลเป็นไปอย่างมีประสิทธิภาพ และสามารถนำแผนพัฒนาไปใช้ได้ถูกต้อง รวมทั้งให้หน่วยงานที่เกี่ยวข้องและประชาชนทั่วไปได้รับทราบ เทศบาลตำบลพลา จึงประกาศใช้แผนพัฒนาท้องถิ่น (พ.ศ. ๒๕๖๑ - ๒๕๖๕) เพิ่มเติม ครั้งที่ ๒/๒๕๖๓ ตามระเบียบดังกล่าว โดยสามารถขอดูหรือสอบถามเพิ่มเติมได้ที่ ศูนย์ข้อมูลข่าวสารของเทศบาลตำบลพลา ณ สำนักงานเทศบาลตำบลพลา หมู่ที่ ๒ ตำบลพลา อำเภอบ้านฉาง จังหวัดระยอง โทรศัพท์ ๐-๓๘๖๓-๐๙๙๙

จึงประกาศให้ทราบโดยทั่วกัน

ประกาศ ณ วันที่ ๘ เดือน ตุลาคม พ.ศ. ๒๕๖๒



(นายสมพร เทสสิรัมย์)
นายกเทศมนตรีตำบลพลา

คำนำ

คณะกรรมการพัฒนาเทศบาลตำบลพลา ได้จัดทำแผนพัฒนาท้องถิ่นของเทศบาลตำบลพลา (พ.ศ. ๒๕๖๑-๒๕๖๕) เพิ่มเติม ครั้งที่ ๒/๒๕๖๓ จัดทำขึ้นตามระเบียบกระทรวงมหาดไทย ว่าด้วยการจัดทำแผนพัฒนาขององค์กรปกครองส่วนท้องถิ่น พ.ศ.๒๕๔๘ แก้ไขเพิ่มเติม (ฉบับที่ ๓) พ.ศ.๒๕๖๑ ซึ่งมีความสอดคล้องกับยุทธศาสตร์การพัฒนาจังหวัดระยองและประเด็นยุทธศาสตร์ตามกรอบยุทธศาสตร์การพัฒนาขององค์กรปกครองส่วนท้องถิ่นในเขตจังหวัดระยองโดยได้แสดงรายละเอียดแผนงาน/โครงการพัฒนา ที่จัดทำขึ้นสำหรับนำไปจัดทำงบประมาณรายจ่ายประจำปีและจัดทำงบประมาณรายจ่ายเพิ่มเติม จ่ายขาดเงินสะสม ประจำปีงบประมาณ พ.ศ.๒๕๖๓ ของเทศบาลตำบลพลา

แผนพัฒนาท้องถิ่นของเทศบาลตำบลพลา (พ.ศ.๒๕๖๑-๒๕๖๕) เพิ่มเติม ครั้งที่ ๒/๒๕๖๓ ได้นำข้อเสนอความต้องการพัฒนาตามเหตุผลและความจำเป็น เพื่อแก้ไขปัญหาความเดือดร้อนเร่งด่วนให้กับประชาชนในพื้นที่ให้เกิดประโยชน์ต่อประชาชนมากที่สุด ซึ่งแผนพัฒนาท้องถิ่นของเทศบาลตำบลพลา (พ.ศ.๒๕๖๑-๒๕๖๕) เพิ่มเติม ครั้งที่ ๒/๒๕๖๓ ของเทศบาลตำบลพลา คณะกรรมการพัฒนาเทศบาลตำบลพลา ได้พิจารณาให้ความเห็นชอบเมื่อวันที่ ๘ ตุลาคม ๒๕๖๒

งานแผนและงบประมาณ

เทศบาลตำบลพลา

ตุลาคม ๒๕๖๒

สารบัญ

| | | หน้า |
|----------------------------|---|------|
| เหตุผลและความจำเป็น | | |
| ส่วนที่ ๑ | สภาพทั่วไปและข้อมูลพื้นฐาน | ๑ |
| ส่วนที่ ๒ | ยุทธศาสตร์องค์กรปกครองส่วนท้องถิ่น | ๑๒ |
| ส่วนที่ ๓ | การนำแผนพัฒนาท้องถิ่นไปสู่การปฏิบัติ | ๑๘ |
| | แบบ ผ.๐๑ บัญชีสรุปโครงการพัฒนา | ๑๙ |
| | แบบ ผ.๐๒ รายละเอียดโครงการพัฒนา สำหรับองค์กรปกครองส่วนท้องถิ่นดำเนินการ | ๒๑ |
| | แบบ ผ.๐๓ บัญชีครุภัณฑ์ | ๒๒ |
| ส่วนที่ ๔ | การติดตามและประเมินผล | ๒๓ |

บันทึกหลักการและเหตุผล
ประกอบแผนพัฒนาท้องถิ่น (พ.ศ. ๒๕๖๑ - ๒๕๖๕) เพิ่มเติม ครั้งที่ ๒/๒๕๖๓
ของเทศบาลตำบลพลา

เหตุผลและความจำเป็น

ตามที่ เทศบาลตำบลพลา มีภารกิจสำคัญในการพัฒนาท้องถิ่นในเขตพื้นที่รับผิดชอบ เพื่อพัฒนาคุณภาพชีวิตของประชาชนในส่วนรวมให้ดีขึ้น ได้อนุมัติประกาศใช้แผนพัฒนาท้องถิ่น (พ.ศ. ๒๕๖๑ - ๒๕๖๕) เมื่อวันที่ ๗ มิถุนายน ๒๕๖๑ ไปแล้ว นั้น

เนื่องจากโครงการ/กิจกรรม ดังที่ปรากฏในแผนพัฒนาท้องถิ่น (พ.ศ. ๒๕๖๑ - ๒๕๖๕) ของเทศบาลตำบลพลา ยังไม่ครอบคลุม ครบถ้วน และยังมีมีความจำเป็นเร่งด่วนในการให้บริการสาธารณะแก่ประชาชนในพื้นที่ให้เป็นอย่างดีมีประสิทธิภาพ ประสิทธิผล จึงมีความจำเป็นต้องเพิ่มเติมแผนโครงการ/กิจกรรมให้สอดคล้องกับข้อเท็จจริงและสถานการณ์ปัจจุบันเพื่อดำเนินการให้เกิดประโยชน์สูงสุดต่อประชาชนโดยส่วนรวมและเพื่อตอบสนอง แก้ไขปัญหาความเดือดร้อนให้กับประชาชนในพื้นที่รับผิดชอบ ดังนั้น เพื่อให้ถูกต้องและเป็นไปตามระเบียบกระทรวงมหาดไทย ว่าด้วยการจัดทำแผนพัฒนาขององค์กรปกครองส่วนท้องถิ่น พ.ศ. ๒๕๔๘ เพิ่มเติมจนถึง (ฉบับที่ ๓) พ.ศ. ๒๕๖๑

ข้อ ๒๒ เพื่อประโยชน์ของประชาชน การเพิ่มเติมแผนพัฒนาท้องถิ่น ให้องค์กรปกครองส่วนท้องถิ่นดำเนินการตามขั้นตอน ดังนี้

(๑) คณะกรรมการสนับสนุนการจัดทำแผนพัฒนาท้องถิ่นจัดทำร่างแผนพัฒนาท้องถิ่น ที่เพิ่มเติมพร้อมเหตุผลและความจำเป็นเสนอคณะกรรมการพัฒนาท้องถิ่น

(๒) คณะกรรมการพัฒนาท้องถิ่นและประชาคมท้องถิ่นพิจารณาร่างแผนพัฒนาท้องถิ่น ที่เพิ่มเติมสำหรับองค์การบริหารส่วนตำบลให้ส่งร่างแผนพัฒนาท้องถิ่นที่เพิ่มเติมให้สภาองค์การบริหารส่วนตำบลพิจารณาตามมาตรา ๔๖ แห่งพระราชบัญญัติสภาตำบลและองค์การบริหารส่วนตำบล พ.ศ. ๒๕๓๗ ด้วย

เมื่อแผนพัฒนาท้องถิ่นที่เพิ่มเติมได้รับความเห็นชอบแล้ว ให้ส่งแผนพัฒนาท้องถิ่นดังกล่าว ให้ผู้บริหารท้องถิ่นประกาศใช้ พร้อมทั้งปิดประกาศให้ประชาชนทราบโดยเปิดเผยไม่น้อยกว่าสามสิบวัน นับแต่วันที่ผู้บริหารท้องถิ่นประกาศใช้

ดังนั้นเทศบาลตำบลพลา จึงได้จัดทำแผนพัฒนาท้องถิ่น (พ.ศ. ๒๕๖๑-๒๕๖๕) เพิ่มเติม ครั้งที่ ๒/๒๕๖๓ นี้ขึ้น เพื่อให้มีความเหมาะสม สอดคล้องกับปัญหาและความต้องการของประชาชน และเพื่อให้สามารถแก้ปัญหา ความจำเป็นเร่งด่วน ทันท่วงทีสถานการณ์ในปัจจุบัน อีกทั้งใช้เป็นกรอบในการพิจารณาจัดสรรงบประมาณต่อไป และการจัดทำแผนพัฒนาท้องถิ่น (พ.ศ. ๒๕๖๑ - ๒๕๖๕) เพิ่มเติม ครั้งที่ ๒/๒๕๖๓ ในครั้งนี้ จะเกิดประโยชน์สูงสุดแก่ประชาชนและองค์กรเป็นสำคัญ

คณะกรรมการสนับสนุนการจัดทำแผนพัฒนาเทศบาลตำบลพลา

ตุลาคม ๒๕๖๒

แผนพัฒนาท้องถิ่น
(พ.ศ.๒๕๖๑-๒๕๖๕) เพิ่มเติม ครั้งที่ ๒/๒๕๖๓
ของเทศบาลตำบลพลา อำเภอบ้านฉาง จังหวัดระยอง

ส่วนที่ ๑ สภาพทั่วไปและข้อมูลพื้นฐาน

๑. ด้านกายภาพ

๑.๑ ที่ตั้งของหมู่บ้านหรือชุมชนหรือตำบล

ที่ตั้งของหมู่บ้านในเขตเทศบาลตำบลพลา ประกอบด้วย จำนวนหมู่บ้าน ๖ หมู่บ้าน คือ หมู่ที่ ๑,๒,๔,๕,๖ และ ๗

แผนที่ตำบลพลา อำเภอบ้านฉาง จังหวัดระยอง

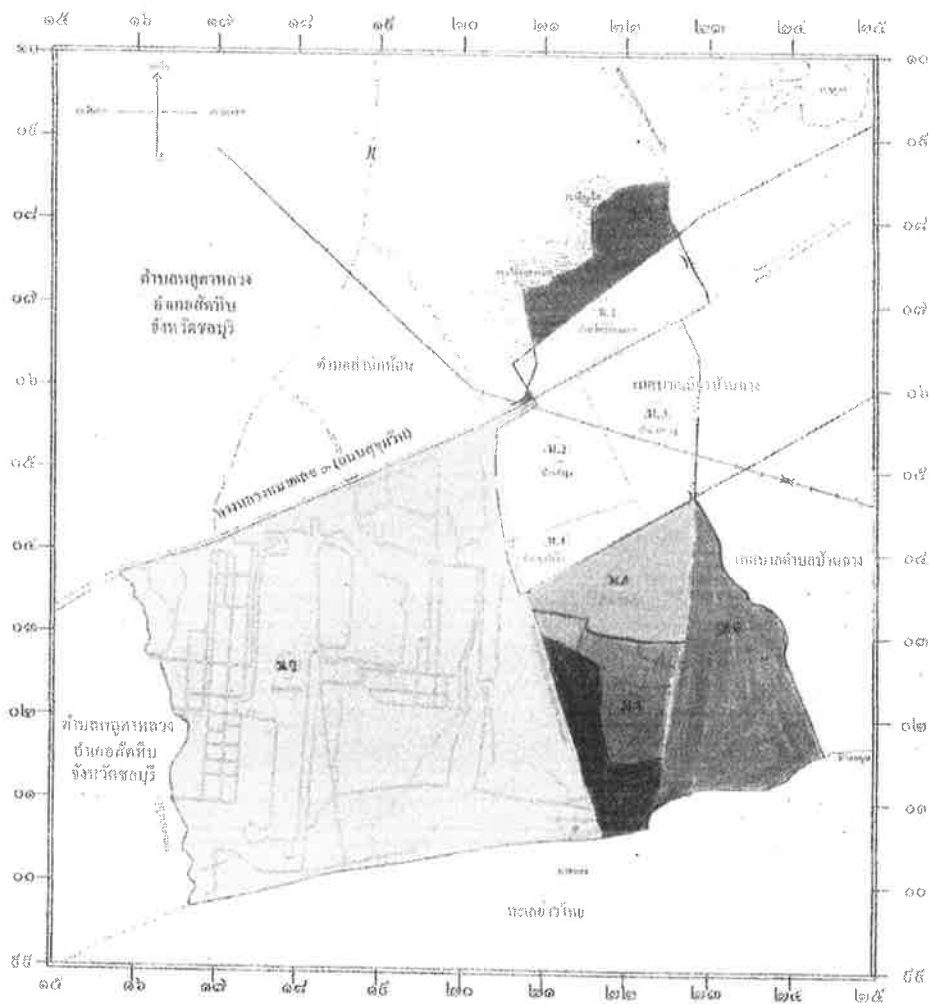

สำนักงานเทศบาลตำบลพลา (ปัจจุบันเป็นเทศบาลขนาดกลาง)

ตั้งอยู่เลขที่ ๑ หมู่ที่ ๒ ตำบลพลา อำเภอบ้านฉาง จังหวัดระยอง ๒๑๑๓๐

(ตั้งอยู่ศูนย์ราชการอำเภอบ้านฉาง : เขตเทศบาลเมืองบ้านฉาง)

๑.๒ ลักษณะภูมิประเทศ

ภูมิประเทศของเทศบาลมีลักษณะเป็นที่ราบลุ่ม ติดชายทะเลและภูเขา

๑.๓ ลักษณะภูมิอากาศ

เขตอากาศแบบสะวันนา (Savanna Climate) ลักษณะอากาศจะมีช่วงฤดูแล้งสลับฤดูฝนอย่างชัดเจน อิทธิพลจากลมมรสุมตะวันออกเฉียงเหนือจะทำให้อากาศแห้งแล้งตั้งแต่วันที่ธันวาคมถึงเดือนมีนาคม และฝนเริ่มตกตั้งแต่เดือนเมษายนถึงเดือนตุลาคม ปริมาณฝนเพิ่มขึ้นตามลำดับ โดยปริมาณฝนรวมเกิน ๖๐ มิลลิเมตรใน ๘ เดือน และฝนตกชุกที่สุดในเดือนสิงหาคม

๑.๔ ลักษณะของดิน

- พื้นที่ส่วนใหญ่เป็นดินร่วนปนทราย มีความอุดมสมบูรณ์อยู่ในระดับต่ำ การระบายน้ำค่อนข้างมาก การไหลบ่าของน้ำบนผิวดินเร็ว การซึมผ่านได้ของน้ำเร็ว พืชพรรณธรรมชาติและการใช้ประโยชน์ที่ดินปลูกพืชไร่ เช่น มันสำปะหลัง มะม่วง มะพร้าว

๑.๕ ลักษณะของแหล่งน้ำ

แหล่งน้ำธรรมชาติ

- ลำน้ำ, ลำห้วย, ลำคลอง ๔ แห่ง - บึง, หนอง และอื่นๆ ๑ แห่ง

แหล่งน้ำที่สร้างขึ้น

- สระน้ำ ๑ แห่ง - ฝาย ๓ แห่ง - บ่อน้ำตื้น มีเกือบทุกครัวเรือน

๑.๕ ลักษณะของไม้และป่าไม้ ในเขตเทศบาลมีป่าไม้บนเขาโกรกตะแบก หมู่ที่ ๑ ตำบลพลา

๒. ด้านการเมือง/การปกครอง

เทศบาลได้จัดตั้งชุมชนในเขตเทศบาล มีทั้งหมด ๘ ชุมชน แต่ละชุมชนมีกรรมการซึ่งเป็นตัวแทนของชุมชน ๘ - ๙ คน ประชาชนมีส่วนร่วมในการจัดซื้อจัดจ้างของเทศบาล ประชาชนให้ความร่วมมือด้านการเลือกตั้งเป็นอย่างดี

๒.๑ เขตการปกครอง

ที่ตั้ง เทศบาลตำบลพลา อยู่ทางทิศตะวันตกเฉียงใต้ของอำเภอบ้านฉาง ห่างจากอำเภอบ้านฉางประมาณ ๘ กิโลเมตร ห่างจากจังหวัดระยอง ๓๓ กิโลเมตร

ทิศเหนือ ติดต่อกับ เทศบาลเมืองบ้านฉาง

ทิศตะวันออก ติดต่อกับ เทศบาลตำบลบ้านฉาง

ทิศใต้ ติดต่อกับ ชายฝั่งทะเลอ่าวไทย ยาวประมาณ ๘ กิโลเมตร

ทิศตะวันตก ติดต่อกับ อบต.พลาหลวง อ.สัตหีบ จ.ชลบุรี

เนื้อที่ มีเนื้อที่ทั้งหมดประมาณ ๔๑,๒๕๐ ไร่ หรือ ๖๖ ตร.กม. พื้นที่ส่วนใหญ่อยู่ในเขตสนามบินอู่ตะเภา พื้นที่บางส่วนอยู่ในเขตเทศบาลเมืองบ้านฉางเทศบาลแบ่งเขตการปกครองดังนี้

| หมู่ที่ | ชื่อชุมชน | พื้นที่ (ไร่) | พื้นที่ (ตารางกิโลเมตร) |
|---------|--------------------------------------|---------------|-------------------------|
| ๑ | ชุมชนสุกุลทองรวมใจ | ๗,๑๓๒ | ๑๑.๔๑๑๒ |
| ๒ | ชุมชนทุ่งสนามควายพัฒนา | ๘,๓๑๘ | ๑๓.๓๐๘๘ |
| ๔ | ชุมชนทุ่งโปรงใหม่ | ๖,๖๑๕ | ๑๐.๕๘๔๐ |
| ๕ | ชุมชนเอื้ออาทรพัฒนา | ๖๒ | ๐.๐๙๙๒ |
| ๕ | ชุมชนพลาสามัคคี | ๕,๙๒๓ | ๙.๔๗๖๘ |
| ๖ | ชุมชนบ้านตะกาดรวมใจ ๑ | ๗,๕๙๐ | ๑๒.๑๔๔๐ |
| ๗ | ชุมชนบ้านตะกาดรวมใจ ๒ (แยกออกมาจาก๑) | | |
| ๘ | ชุมชนบ้านคลองทรายพัฒนา | ๕,๖๑๐ | ๘.๙๗๖๐ |
| | รวม | ๔๑,๒๕๐ | ๖๖ |

จำนวนหมู่บ้านในเขตการปกครองของตำบลปลาทั้งหมดมี ๖ หมู่บ้าน และยังคงใช้รูปแบบลักษณะการปกครองท้องที่ ควบคู่กับรูปแบบการปกครองส่วนท้องถิ่น ได้แก่

| หมู่ที่ | ชื่อหมู่บ้าน | กำนัน/ผู้ใหญ่บ้าน | โทรศัพท์ | มือถือ |
|-----------|------------------|-------------------------------------|----------|-------------|
| หมู่ที่ ๑ | บ้านโกรกตะแบก | นางภูษณิศา จันทร์ส่งแสง | - | ๐๘๗-๙๘๕๕๓๐๐ |
| หมู่ที่ ๒ | บ้านจำรุง | นางอิสรา ยาสีหิ | - | ๐๙๔-๙๕๔๒๒๒๔ |
| หมู่ที่ ๔ | บ้านคลองทราย | นายธีรศักดิ์ ทองกระจ่าง | - | ๐๘๕-๔๓๖๘๓๕๗ |
| หมู่ที่ ๕ | บ้านปลา | นายสมทรง แก้วโชติ (กำนันตำบลปลา) | - | ๐๘๑-๘๑๗๒๔๕๕ |
| หมู่ที่ ๖ | บ้านตะกาด | นายไพโรจน์ สำเนียง | - | ๐๘๑-๔๔๙๘๑๔๐ |
| หมู่ที่ ๗ | บ้านคลองทรายใหม่ | นางสุจินต์ โบลเลอร์ | - | ๐๘๕-๐๙๖๓๔๖๔ |

๒.๒ การเลือกตั้ง

เทศบาลได้แบ่งเขตการเลือกตั้งนายกเทศมนตรีตำบลปลา ทั้งเขตเทศบาลเป็น ๑ เขตเลือกตั้ง สมาชิกสภาออกเป็น ๒ เขต ดังนี้

เขตเลือกตั้งที่ ๑ ประกอบด้วย หมู่ที่ ๑,๒ และ หมู่ที่ ๕

เขตเลือกตั้งที่ ๒ ประกอบไปด้วย หมู่ที่ ๔,๖ และ หมู่ที่ ๗

๓. ประชากร

๓.๑ ข้อมูลเกี่ยวกับจำนวนประชากร ชาย ๔,๔๕๐ คน หญิง ๔,๔๖๗ คน รวมจำนวนประชากร ๘,๙๑๗ คน (ข้อมูล ณ วันที่ ๒๙ พฤษภาคม ๒๕๖๒ หอทะเบียนตำบลปลา)

| จำนวนชุมชน | | ชุมชน (ใส่เฉพาะตัวเลขเท่านั้น !!!) | | | |
|------------------|----------------|------------------------------------|---------|--|--|
| ชื่อชุมชน | จำนวนครัวเรือน | ชาย | หญิง | | |
| สกุลทองรวมใจ | 187 ครัวเรือน | 199 คน | 200 คน | | |
| ทุ่งสน อควาพัฒนา | 252 ครัวเรือน | 430 คน | 241 คน | | |
| ทุ่งโปร่งใหม่ | 460 ครัวเรือน | 357 คน | 387 คน | | |
| ปลาบึงคิง/เขื่อน | 1478 ครัวเรือน | 1400 คน | 1511 คน | | |
| ตะกาดรวมใจ | 1856 ครัวเรือน | 1054 คน | 1144 คน | | |
| บ้านคลองทรายพิศ | 745 ครัวเรือน | 711 คน | 781 คน | | |

๔. สภาพทางสังคม

๔.๑ การศึกษา

จากการสำรวจข้อมูลพื้นฐานพบว่า ประชากรอายุ ๑๕ - ๖๐ ปีเต็ม ร้อยละ ๙๙ อ่าน เขียน ภาษาไทยและคิดเลขอย่างง่ายได้ เด็กอายุ ๖ - ๑๔ ปี ร้อยละ ๑๐๐ ได้รับการศึกษามากับดับ ๙ ปี ได้เรียน ต่อชั้นมัธยมศึกษาปีที่ ๔ หรือเทียบเท่า ด้านการศึกษาอยู่ในเกณฑ์ที่ดี ปัญหาคือ ยังไม่สามารถที่จะแข่งขันกับ เมืองใหญ่ๆ ได้ การแก้ปัญหาของเทศบาล ได้จัดกิจกรรมให้กับเด็กของศูนย์พัฒนาเด็กเล็ก การสนับสนุนอาหาร เสริมนม อาหารกลางวัน ในหับทางโรงเรียนในเขตพื้นที่ และร่วมกันจัดกิจกรรมต่างๆ กับทางโรงเรียน

แผนพัฒนาท้องถิ่น (พ.ศ. ๒๕๖๑ - ๒๕๖๕) เพิ่มเติม ครั้งที่ ๒/๒๕๖๓

เทศบาลตำบลปลา อำเภอบ้านฉาง จังหวัดระยอง

- โรงเรียนประถมศึกษา ๔ แห่ง
๑. โรงเรียนวัดปลา ๒. โรงเรียนบ้านคลองทราย
๓. โรงเรียนสองภาษา ๔. โรงเรียนนานาชาติสวนระยอง
- โรงเรียนมัธยมศึกษา ๒ แห่ง
๑. โรงเรียนวัดปลา ๒. โรงเรียนนานาชาติสวนระยอง
- ศูนย์พัฒนาเด็กเล็ก ๑ แห่ง
- กศน.ตำบลปลา ๑ แห่ง
- หอกระจายข่าว ๕ แห่ง

๔.๒ สาธารณสุข

จากการสำรวจข้อมูลพื้นฐานพบว่า ประชาชนกรส่วนมากมีสุขภาพที่ดี มีการคัดกรองสุขภาพให้กับประชาชนกลุ่มเสี่ยง โรคที่มักเกิดแก่ประชากรในชุมชน ได้แก่ โรคความดัน เบาหวาน โรคไข้เลือดออก มือ-ปาก-เท้าในเด็ก และโรคอื่นๆ อีกมาก มีสถิติเข้ารับการรักษาพยาบาล ปัญหาคือประชาชนบางรายไม่ยอมไปคัดกรองหรือตรวจสุขภาพประจำปี การแก้ไขปัญหา คือ เทศบาลและหน่วยงานสาธารณสุข โรงพยาบาลส่งเสริมสุขภาพชุมชนตำบลปลา ได้จัดกิจกรรมร่วมมือกันรณรงค์ให้ชุมชนเห็นความสำคัญในเรื่องนี้ซึ่งก็ได้ผลในระดับหนึ่ง ประชาชนให้ความร่วมมือเป็นอย่างดี แต่ต้องเป็นการดำเนินการอย่างต่อเนื่องเป็นประจำทุกปี สำหรับเด็กแรกเกิด - ๖ ปี ผู้ปกครองสามารถเลี้ยงดูตรงตามเกณฑ์มาตรฐาน จากการสำรวจข้อมูลพื้นฐาน บางครัวเรือนไม่ได้กินอาหารที่ถูกสุขลักษณะ การใช้ยาเพื่อบำบัดอาการเจ็บป่วยที่ไม่เหมาะสม การออกกำลังกายยังไม่สม่ำเสมอ และประชากรส่วนมากไม่ได้รับการตรวจสุขภาพ ปัญหาเหล่านี้เทศบาลพยายามอย่างยิ่งที่จะแก้ไข โดยร่วมมือกับโรงพยาบาลส่งเสริมสุขภาพชุมชนตำบลปลา จัดกิจกรรมเพื่อแก้ไขปัญหา

๑. หน่วยงานด้านสาธารณสุข

| รายการ | จำนวน |
|---|--------|
| โรงพยาบาลส่งเสริมสุขภาพประจำตำบลปลา หมู่ที่ ๕ | ๑ แห่ง |
| พยาบาลวิชาชีพ เวชปฏิบัติ | ๒ คน |
| นักวิชาการสาธารณสุข | ๑ คน |
| เจ้าพนักงานสาธารณสุข | ๑ คน |
| เจ้าหน้าที่บันทึกข้อมูล | ๑ คน |
| อาสาสมัครสาธารณสุขประจำหมู่บ้าน | ๘๒ คน |

- อัตราการใช้ส้วมราดน้ำ ร้อยละ ๑๐๐ ของจำนวนครัวเรือนทั้งหมด

๔.๓ อาชญากรรม

เทศบาลไม่มีเหตุอาชญากรรมเกิดขึ้น แต่มีเหตุการณ์ลักขโมยทรัพย์สินประชาชน และทำลายทรัพย์สินของราชการ ซึ่งเทศบาลก็ได้ดำเนินการป้องกันการเกิดเหตุดังกล่าว จากการสำรวจข้อมูลพื้นฐานพบว่า ส่วนมากครัวเรือนมีการป้องกันอุบัติเหตุอย่างถูกวิธี มีความปลอดภัยในชีวิตและทรัพย์สิน วิธีการแก้ปัญหาของเทศบาลที่สามารถดำเนินการได้ตามอำนาจหน้าที่และงบประมาณที่มีอยู่อย่างจำกัด คือการติดตั้งกล้องวงจรปิดในจุดที่เป็นที่สาธารณะ ติดตั้งสัญญาณไฟกระพริบทางร่วมทางแยก ทำป้ายเตือนบริเวณจุดเสี่ยง รวมทั้งได้ตั้งจุดตรวจ จุดสกัด จุดบริการ ในช่วงเทศกาลที่มีวันหยุดหลายวันเพื่ออำนวยความสะดวกให้กับประชาชน มีการขอความร่วมมือไปยังผู้นำ การขอกำลังจาก ตำรวจ อปพร. มีการซ้อมแผนเพื่อป้องกันและบรรเทาสาธารณภัย

ทบทวนเพื่อเพิ่มศักยภาพให้กับ อปพร. ซึ่งมีสถิติการขอติดตั้งโทรทัศน์วงจรปิด CCTV จำนวน ๑๐ ครั้ง ในปี ๒๕๖๒ จากการติดตั้งกล้องโทรทัศน์วงจรปิดในปี ๒๕๖๒ มี ๓๘ จุด สำหรับสถิติการเกิดเพลิงไหม้ในพื้นที่ ตำบลพลลา ในปี ๒๕๖๒ จำนวน ๓๓ ครั้ง

๔.๔ ยาเสพติด

ปัญหายาเสพติดในชุมชนของเทศบาล จากการที่ทางสถานีตำรวจภูธรอำเภอบ้านฉาง ได้แจ้งให้กับเทศบาลทราบนั้นพบว่าในเขตเทศบาลมีผู้ที่ติดยาเสพติดแต่เมื่อเทียบกับพื้นที่อื่นถือว่าน้อย ยังพบผู้ค้าและมีการย้ายถิ่นฐานออกไป ทางเทศบาลได้รับความร่วมมือจากทางผู้นำ ประชาชน หน่วยงานของเทศบาลที่ช่วยสอดส่องดูแลอยู่เป็นประจำ การแก้ไขปัญหาของเทศบาลสามารถทำได้เฉพาะตามอำนาจหน้าที่เท่านั้น เช่น การณรงค์ การประชาสัมพันธ์ การแจ้งเบาะแส การฝึกอบรมให้ความรู้ ถ้านอกเหนือจากอำนาจหน้าที่ ก็เป็นเรื่องของอำเภอหรือตำรวจแล้วแต่กรณี ทั้งนี้ เทศบาลก็ได้ให้ความร่วมมือมาโดยตลอด

๔.๕ การสังคมสงเคราะห์

เทศบาลได้ดำเนินการด้านสังคมสงเคราะห์ ดังนี้

- (๑) ดำเนินการจ่ายเบี้ยยังชีพให้กับผู้สูงอายุ ผู้พิการ และผู้ป่วยเอดส์
๒. รับลงทะเบียนและประสานโครงการเงินอุดหนุนเพื่อการเลี้ยงดูเด็กแรกเกิด
๓. ประสานการทำบัตรผู้พิการ
๔. ตั้งโครงการการจ้างนักเรียน/นักศึกษาทำงานช่วงปิดภาคเรียน
๕. ตั้งโครงการช่วยเหลือประชาชน

◆ ข้อมูลผู้ได้รับเบี้ยยังชีพในเขตเทศบาลตำบลพลลา

| รายการ | หมู่ที่ ๑ | หมู่ที่ ๒ | หมู่ที่ ๔ | หมู่ที่ ๕ | หมู่ที่ ๖ | หมู่ที่ ๗ | รวม |
|-----------------|-----------|-----------|-----------|-----------|-----------|-----------|-------|
| ผู้สูงอายุ | ๒๑ | ๔๖ | ๓๘ | ๔๒๒ | ๒๑๓ | ๑๖๓ | ๙๔๓ |
| ผู้พิการ | ๖ | ๑๐ | ๑๘ | ๔๒ | ๔๐ | ๒๙ | ๑๔๕ |
| ผู้ป่วยโรคเอดส์ | ๑ | ๐ | ๑ | ๕ | ๖ | ๑ | ๑๔ |
| รวม | ๒๘ | ๕๖ | ๕๗ | ๔๖๙ | ๒๕๙ | ๑๙๓ | ๑,๑๐๒ |

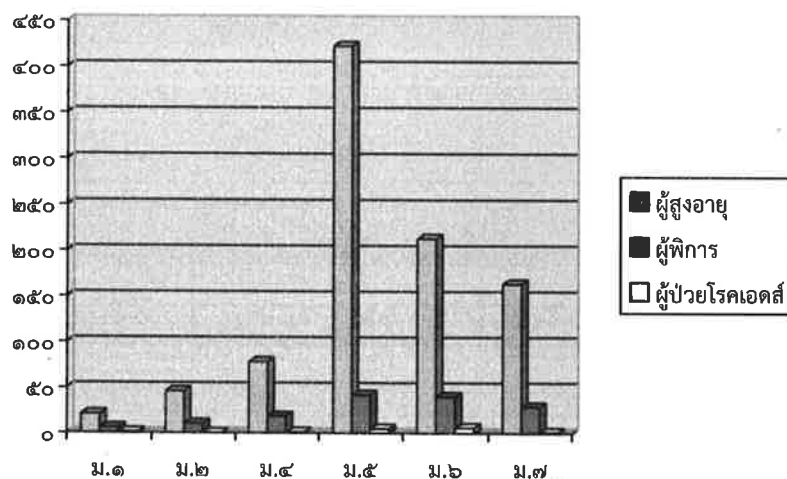

กราฟแสดงจำนวนผู้ได้รับเบี้ยยังชีพในเขตเทศบาลตำบลพลลา จำแนกตามหมู่บ้าน

๕. ระบบบริการพื้นฐาน

ในเขตเทศบาลมีระบบบริการพื้นฐาน ดังนี้

๕.๒ การไฟฟ้า

การขยายเขตไฟฟ้า ปัจจุบันมีไฟฟ้าใช้ทุกครัวเรือน คิดเป็น ๙๕ เปอร์เซ็นต์ ปัญหาคือไฟฟ้าส่องสว่างทางหรือที่สาธารณะยังไม่สามารถดำเนินการครอบคลุมพื้นที่ได้ทั้งหมด เนื่องจากงบประมาณในการดำเนินการยังไม่เพียงพอ เทศบาลจึงไม่สามารถดำเนินการได้เช่นเดียวกับถนน การแก้ปัญหาคือ จัดเรียงความสำคัญ และดำเนินการตามความจำเป็น และได้แจ้งประชาสัมพันธ์ให้ประชาชนได้รับทราบถึงเหตุผลเพื่อที่จะได้ช่วยกันแก้ไขปัญหให้กับชุมชน

๕.๓ การประปา

อยู่ในเขตการให้บริการของการประปาส่วนภูมิภาคอำเภอบ้านฉาง จำนวนครัวเรือนในเขตเทศบาลที่ใช้บริการของประปา ทั้งตำบลพลา คิดเป็นร้อยละ ๙๐ แหล่งน้ำดิบสำหรับผลิตน้ำประปาคือ อ่างเก็บน้ำดอกกราย , อ่างเก็บน้ำหนองปลาไหล

๕.๔ โทรศัพท์

โทรศัพท์ที่ใช้บริการของ บริษัท ทีโอที จำนวน (มหาชน) โทรศัพท์ของสำนักงานเทศบาลตำบลพลา มี ๓ เลขหมาย คือ ๐-๓๘๖๓-๐๙๙๙ , ๐-๓๘๖๓-๑๐๓๓ ในวันและเวลาราชการ และ ๐-๓๘๖๓-๐๐๐๓ (๒๔ ชั่วโมง) ระบบ Free Wifi

๕.๕ ไปรษณีย์หรือการสื่อสารหรือการขนส่ง และวัสดุ ครุภัณฑ์

การไปรษณีย์ อยู่ในเขตการให้บริการของไปรษณีย์โทรเลขอำเภอบ้านฉาง ให้บริการ เวลา ๐๘.๐๐ – ๑๖.๐๐ น. ในวันจันทร์ – เสาร์ (วันเสาร์ครึ่งวัน) หยุดวันอาทิตย์

ไปรษณีย์เอกชน จำนวน ๒ แห่ง ให้บริการ เวลา ๐๘.๐๐ – ๑๗.๐๐ น. ในวันจันทร์ – เสาร์ (วันเสาร์ครึ่งวัน) หยุดวันอาทิตย์

๕.๖ เส้นทางคมนาคม

การคมนาคม / การจราจร

| ประเภทของถนน | จำนวน (สาย / แห่ง) | ความยาว (เมตร) |
|----------------------|-------------------------|---------------------|
| ถนนคอนกรีตเสริมเหล็ก | ๗๔ | ๒๒,๒๒๕ |
| ถนนลาดยางแอสฟัลท์ติก | ๑๗ | ๑๓,๐๖๒ |
| ถนนลูกรัง | ๑๕ | ๒,๑๙๐ |
| รวมระยะทางทั้งสิ้น | ๑๐๖ | ๓๗,๔๗๗ |

| ประเภททางระบายน้ำ | จำนวน (สาย / แห่ง) | ความยาว (เมตร) |
|----------------------------------|-------------------------|---------------------|
| ท่อคอนกรีตเสริมเหล็ก | ๑๐ | ๔,๘๔๖ |
| รางระบายน้ำ ค.ส.ล. (รูปตัวยู) | ๓๒ | ๑๔,๑๘๒ |
| รางระบายน้ำเรียงหินยาแนว (รางวี) | ๒ | ๖๐๙ |
| กำแพงหิน | ๔ | ๓,๓๘๐ |
| ร่องระบายน้ำธรรมชาติ | ๒ | ๑๒,๓๐๐ |
| รวมระยะทางทั้งสิ้น | ๕๐ | ๓๕,๓๑๗ |

◆ การเดินทาง

การเดินทางจากจังหวัดต่าง ๆ มีศูนย์กลางอยู่ที่อำเภอบ้านฉาง และเทศบาลตั้งอยู่ห่างจากสนามบินพาณิชย์อู่ตะเภา ซึ่งตั้งอยู่ตำบลพลลา อำเภอบ้านฉาง ประมาณ ๑๐ กม. การเดินทางจากอำเภอบ้านฉางมายังเทศบาลตำบลพลลา มีรถโดยสารสองแถว รับ - ส่งผู้โดยสารเป็นประจำ ๑ สาย นอกจากนั้นประชาชนจะใช้นายพาทนะส่วนตัว สามารถเดินทางได้ ๓ ทาง คือ

๑. ถนนสาย จ.คู - พลา
๒. ถนนสาย กม.๑๖ - พลา
๓. ถนนสายพยุ - พลา

ตำบลพลลามีถนนถึงกันทุกหมู่บ้าน และสามารถติดต่อกัน โดยอาศัยทางหลวงแผ่นดินหมายเลข ๓ ถนนสุขุมวิทเป็นหลัก ตัดผ่านทางส่วนบนของตำบล ในแนวทางทิศตะวันตก ไปทิศตะวันออก ส่วนเส้นทางคมนาคมที่สำคัญรองลงมา คือ ถนนสายบ้านฉาง - พลา และถนนสาย กม.๑๖ - พลา จะวิ่งในแนวทิศเหนือ - ใต้ ของตำบล และถนนเลียบบายฝั่งทะเลอยู่ทางด้านใต้ของตำบล ซึ่งชุมชนส่วนใหญ่จะเกาะตัวอยู่ตามแนวสองข้างถนน

การคมนาคมขนส่งทางอากาศ

สนามบินภายในเขตเทศบาลตำบลพลลา มี ๑ แห่ง ได้แก่

(๑) สนามบินอู่ตะเภา เป็นสนามบินนานาชาติ ตั้งอยู่ในพื้นที่ตำบลพลลา อำเภอบ้านฉาง จังหวัดระยอง ห่างจากเทศบาลตำบลพลลา ประมาณ ๑๑ กิโลเมตร และอยู่ห่างจากกรุงเทพมหานคร ประมาณ ๑๖๐ กิโลเมตร ปัจจุบันเป็นที่ตั้งของกองการบินทหารเรือ กองเรือยุทธการ และกองการทำอากาศยานอู่ตะเภา โดยมีสายการบินให้บริการทั้งภายในประเทศและต่างประเทศ กำลังพัฒนาไปสู่การเป็นสนามบินเชิงพาณิชย์

๖. ระบบเศรษฐกิจ

๖.๑ การเกษตร

๑. จำนวนประชากรที่ประกอบอาชีพเกษตรกรรม ๖๐๐ ครัวเรือน พื้นที่การเกษตร จำนวน ๘,๗๓๕ ไร่

๒. พื้นที่การเกษตรส่วนใหญ่ใช้ปลูกพืชไร่ ได้แก่ มันสำปะหลัง เป็นส่วนใหญ่ ส่วนไม้ผล ไม้ยืนต้น นิยมปลูกมะม่วง และมะพร้าว สำหรับการเลี้ยงสัตว์โดยทั่วไปเกษตรกรจะเลี้ยงไก่พื้นเมือง ไก่เนื้อ ไก่สามสายเลือด นอกจากนี้ยังมีการเลี้ยงโค

๖.๒ การประมง

ประมงน้ำจืด หมู่ที่ ๒ , ๔ และหมู่ที่ ๗

ประมงน้ำเค็ม หมู่ที่ ๕ และหมู่ที่ ๖

๖.๓ การปศุสัตว์

- เป็นการประกอบการในลักษณะเลี้ยงในครัวเรือนเป็นอาชีพหลักและอาชีพเสริม เช่น การเลี้ยงไก่ ไก่ สุกร จำนวนสัตว์ในพื้นที่โดยประมาณ ดังนี้

| | | |
|---------------------------|-------|-----|
| ไก่พื้นเมือง | ๓,๕๐๐ | ตัว |
| ไก่เนื้อ | ๔,๐๐๐ | ตัว |
| สุกรป่าพันธุ์ผสม | ๔๐ | ตัว |
| โคเนื้อลูกผสมไทย - บรามัน | ๓๕๐ | ตัว |

๖.๔ การบริการ

- ◆ โรงแรม จำนวน ๑ แห่ง
 - โรงแรมพลาคลิฟบีชรีสอร์ท
- ◆ คอนโด ๑ แห่ง
 - บ้านฉางคลิฟบีชคอนโดเทล

๖.๕ การท่องเที่ยว

เป็นสถานที่ท่องเที่ยวที่สวยงาม เพราะมีพื้นที่ส่วนใหญ่ติดชายทะเลคือชายหาดพลา มีทิวสนให้ความร่มรื่น ชายหาดยาว และใกล้สนามบินอู่ตะเภา การเดินทางสะดวก ควรส่งเสริมให้มีการพัฒนาให้เป็นแหล่งท่องเที่ยวให้มีชื่อเสียงเป็นที่รู้จักของนักท่องเที่ยว อีกทั้งยังมีวัดพลาซึ่งมีสิ่งศักดิ์สิทธิ์ที่ประชาชนบูชา คือหลวงพ่อดิศาลพระเจ้าตากสิน และวัดคลองทราย ซึ่งมีหลวงพ่อบรมปรารถนา ให้สักการะ และเป็นสถานที่ปฏิบัติธรรมซึ่งมีประชาชนมาปฏิบัติธรรมกันอย่างมากมาย ในการส่งเสริมการท่องเที่ยวจะทำให้เกิดความเจริญก้าวหน้าของท้องถิ่นและสร้างรายได้ให้กับประชาชนในพื้นที่ ราษฎรมีอาชีพสามารถสร้างรายได้ เอื้อต่อการพัฒนาตำบลให้ดีขึ้น

๖.๖ อุตสาหกรรม

- ไม่มีอุตสาหกรรมในพื้นที่

๖.๗ การพาณิชย์และกลุ่มอาชีพ

การพาณิชย์

- ◆ สถานีบริการน้ำมัน / ป้อม (ประเภท ก) จำนวน ๒ แห่ง
- ◆ สถานีบริการน้ำมัน / ป้อม (ประเภท ค) จำนวน ๗ แห่ง
- ◆ สถานีบริการน้ำมัน / ป้อม (ประเภท ง) จำนวน ๑ แห่ง
- ◆ ศูนย์การค้า / ห้างสรรพสินค้า จำนวน - แห่ง
- ◆ ตลาดสด จำนวน - แห่ง
- ◆ ตลาดประเภทสอง จำนวน ๓ แห่ง
 - ตลาดนัดวัดพลา -ตลาดนัดชอยอนามัย -ตลาดนัดคลองทราย
- ◆ หมู่บ้านจัดสรร ๘ โครงการ

| | |
|--------------------|--------------------------|
| ๑. ศรีสุข ๑ | ๒. ศรีสุข ๒ |
| ๓. ศรีสุข ๓ | ๔. หมู่บ้านชบา |
| ๕. หมู่บ้านสิริศา | ๖. หมู่บ้านศิริพัฒน์เพลส |
| ๗. หมู่บ้านมายเพลส | ๘. หมู่บ้านสกุลทอง |
- ◆ บริษัท ๘ บริษัท

สถานประกอบการ

| | |
|--|-----------------|
| สถานที่สะสม/จำหน่ายอาหารตาม พ.ร.บ. สาธารณสุข | จำนวน ๗๗ แห่ง |
| -สะสมอาหาร | ๕๙ ราย |
| -จำหน่ายอาหาร | ๑๘ ราย |
| ◆ ร้านอาหารที่ได้รับป้ายอาหารสะอาดรสชาดีอร่อย | จำนวน ๙ ร้าน |
| ◆ สถานประกอบการที่เป็นอันตรายต่อสุขภาพ | จำนวน ๘๓ แห่ง |
| -กิจการที่เกี่ยวกับอาหาร เครื่องดื่ม น้ำดื่ม | ๑ ราย |
| -กิจการที่เกี่ยวกับโลหะหรือแร่ | ๑ ราย |
| -กิจการที่เกี่ยวกับยานยนต์ เครื่องจักร เครื่องกล | ๘ ราย |
| -กิจการที่เกี่ยวกับไม้ | ๑ ราย |
| -กิจการที่เกี่ยวกับการบริการ | ๖๑ ราย |
| -กิจการที่เกี่ยวกับสิ่งทอ | ๕ ราย |
| -กิจการที่เกี่ยวกับปิโตรเลียม ถ่านหิน สารเคมี | ๘ ราย |
| -กิจการดื่มน้ำดื่มหยอดเหรียญ | ๓๘ ราย (๔๐ ตู้) |
| -กิจการอื่น ๆ | ๕ ราย |

กลุ่มอาชีพ กลุ่มวิสาหกิจ และกลุ่ม OTOP

มีกลุ่มอาชีพ จำนวน ๑๔ กลุ่ม

๑. กลุ่มน้ำสมุนไพรเพื่อสุขภาพตำบลพลา
๒. วิสาหกิจกลุ่มแม่บ้านแปรรูปเกษตรกรรม (ผลิตน้ำยาล้างจานและน้ำยาซักผ้า)
๓. กลุ่มแม่บ้านเอื้ออาทรนวดแผนโบราณ
๔. กลุ่มทอผ้าบ้านเอื้ออาทร
๕. กลุ่มทำไม้กวาดบ้านเอื้ออาทร
๖. วิสาหกิจกลุ่มน้ำยาสมุนไพรบ้านเอื้ออาทร
๗. กลุ่มยูวเกษตร
๘. กลุ่มผลิตภัณฑ์โลชั่นมะหาด ครีมอาบน้ำ
๙. กลุ่มผลิตภัณฑ์กะปิบ้านพลา
๑๐. วิสาหกิจชุมชนแปรรูปอาหารบ้านคลองทราย
๑๑. กลุ่มน้ำสมุนไพรเพื่อสุขภาพตำบลพลา
๑๒. วิสาหกิจชุมชนกลุ่มแม่บ้านเกษตรกรผู้ใช้น้ำบ้านพลาสამัคคี
๑๓. กลุ่มอาชีพงาน Handmade หาดพลา
๑๔. วิสาหกิจกลุ่มแม่บ้านแปรรูปเกษตรกรรม

๖.๘ แรงงาน

จากการสำรวจข้อมูลพื้นฐานพบว่า ประชากรในตำบลพลาต้องไปทำงานนอกพื้นที่ในอำเภอข้างเคียงที่มีโรงงานอุตสาหกรรม เพราะในพื้นที่ไม่มีโรงงานอุตสาหกรรมที่มีการจ้างแรงงานเยอะ เพราะพื้นที่ส่วนมากเป็นที่อยู่อาศัย มีทำงานภาคการเกษตรบ้างเล็กน้อย มีแรงงานต่างด้าวเข้ามาทำงานและพักอาศัยในพื้นที่เป็นจำนวนมาก

๖.๙. เศรษฐกิจพอเพียงท้องถิ่น (ด้านการเกษตรและแหล่งน้ำ)**ข้อมูลด้านการเกษตร**

๑. จำนวนประชากรที่ประกอบอาชีพเกษตรกรรม ๖๐๐ คน ครัวเรือน พื้นที่การเกษตร จำนวน ๘,๗๓๕ ไร่

๒.พื้นที่การเกษตรส่วนใหญ่ใช้ปลูกพืชไร่ ได้แก่ มันสำปะหลัง เป็นส่วนใหญ่ ส่วนไม้ผลไม้ยืนต้น นิยมปลูกมะม่วง และมะพร้าว สำหรับการเลี้ยงสัตว์โดยทั่วไปเกษตรกรจะเลี้ยงไก่พื้นเมือง ไก่เนื้อ ไก่สามสายเลือด นอกจากนี้ยังมีการเลี้ยงโค

๗. ศาสนา ประเพณี วัฒนธรรม

๗.๑ การนับถือศาสนา

- ประชาชนส่วนใหญ่นับถือศาสนาพุทธ

- วัด ๒ แห่ง

๑.วัดพลา ตั้งอยู่หมู่ที่ ๕ พระจำพรรษา ประจำปี ๒๕๕๙ จำนวน ๒๓ รูป
ชี จำนวน ๑๑ คน

๒. วัดคลองทราย ตั้งอยู่หมู่ที่ ๗ พระจำพรรษา ประจำปี ๒๕๕๙ จำนวน ๒๕ รูป

- โบสถ์ - แห่ง

- ศาลเจ้า - แห่ง

- สำนักคริสต์ - แห่ง

๗.๒ ประเพณีและงานประจำปี

๑. ประเพณีบุญข้าวหลาม ในวันขึ้น ๓ ค่ำ เดือน ๓ ประมาณเดือนกุมภาพันธ์ทุกบ้านจะมีการนำข้าวหลามมาร่วมทำบุญตักบาตรข้าวหลาม และไหว้ศาลเจ้าแม่ผอบเงินผอบทอง หมู่ที่ ๗

๒. ประเพณีสงกรานต์ ช่วงเดือนเมษายน ประชาชนจะร่วมกันจัดพิธีสงฆ์น้ำพระ มีการรดน้ำดำหัวผู้ใหญ่เพื่อขอพรและมีการละเล่นต่าง ๆ

๓. ประเพณีตักบาตรเทโว ช่วงเดือนตุลาคม จะมีการเตรียมข้าวสารอาหารแห้งเพื่อนำไปทำบุญตักบาตรที่วัด

๔. ประเพณีหล่อเทียน/แห่เทียนเข้าพรรษา ช่วงเดือนกรกฎาคม

๕. ประเพณีลอยกระทงลงทะเล ช่วงเดือนพฤศจิกายน จะมีการจัดงานประเพณีลอยกระทงลงทะเลที่วัดพลา เพื่อขอขมาต่อพระแม่คงคา

๗.๓ ภูมิปัญญาท้องถิ่น ภาษาล้าน

ภูมิปัญญาท้องถิ่น ประชาชนในเขตเทศบาลได้อนุรักษ์ภูมิปัญญาท้องถิ่น ได้แก่ การทำอาชีพประมง วิธีการทำถนอมอาหารทะเล เช่น การทำน้ำปลา กะปิ อาหารแห้ง

ภาษาล้าน ส่วนมากร้อยละ ๗๐ % พูดภาษาระยอง

๗.๔ สินค้าพื้นเมืองและของที่ระลึก

ประชาชนในเขตเทศบาลได้ผลิตของใช้พื้นเมืองขึ้นใช้ในครัวเรือนและเหลือเอาไว้จำหน่ายบ้าง ได้แก่ กะปิ น้ำปลา อาหารทะเลตากแห้ง

๘. ทรัพยากรธรรมชาติ

๘.๑ น้ำ

แหล่งน้ำธรรมชาติ

- ลำน้ำ,ลำห้วย , ลำคลอง ๔ แห่ง - บึง,หนอง และอื่นๆ ๑ แห่ง

แหล่งน้ำที่สร้างขึ้น

- สระน้ำ ๑ แห่ง - ฝาย ๓ แห่ง

- บ่อน้ำตื้น มีเกือบทุกครัวเรือน

๘.๒ ป่าไม้ ในเขตเทศบาลมีป่าไม้บนเขาโกรกตะแบก

๘.๓ ภูเขา ในเขตเทศบาลมีภูเขา คือ เขาโกรกตะแบก

๘.๔ คุณภาพของทรัพยากรธรรมชาติ

ทรัพยากรธรรมชาติที่อยู่ในพื้นที่เทศบาลตำบลพลลา ได้แก่ ทะเล มีชายหาดพลลา เป็นชายฝั่งทะเลอ่าวไทย ยาวประมาณ ๘ กิโลเมตร อยู่ทางทิศใต้ของพื้นที่ และมีภูเขา คือ เขาโกรกตะแบก อยู่ที่หมู่ ๑ ตำบลพลลา ในพื้นที่ของเทศบาลส่วนมากเป็นพื้นที่สำหรับ ที่อยู่อาศัย เพาะปลูก ไร่ นา สถานประกอบการ ทรัพยากรธรรมชาติในพื้นที่ ก็ได้แก่ ทะเล ดิน น้ำ อากาศมีมลพิษเล็กน้อย เนื่องจากอยู่ใกล้โรงงานอุตสาหกรรม ปัญหาคือ เนื่องจากว่าพื้นที่บางส่วนเป็นดินเค็ม น้ำใต้ดินเค็ม หรือไม่ก็เป็นน้ำกร่อย ไม่สามารถที่จะนำน้ำจากใต้ดินมาใช้ในการอุปโภค-บริโภคได้ได้ ต้องอาศัยน้ำดิบจากแหล่งอื่น ปัญหาด้านขยะ เมื่อชุมชนแออัดขยะก็มากขึ้น การแก้ไขปัญหา เทศบาลได้จัดทำโครงการเพื่อแก้ปัญหาให้กับประชาชนและเป็นไปตามความต้องการของประชาชน เช่น โครงการจัดหาถังขยะรองรับขยะให้ครอบคลุมทั้งพื้นที่ โครงการปรับปรุงสภาพภูมิทัศน์ของเมือง ให้ร่มรื่นสวยงาม ให้เป็นเมืองน่าอยู่ เป็นที่พักผ่อนหย่อนใจของประชาชน ฯลฯ

๙. อื่นๆ

๙.๑ สรุปผลการสำรวจข้อมูลพื้นฐานในเขตเทศบาล ประจำปีงบประมาณ พ.ศ. ๒๕๖๑

ตามที่เทศบาลตำบลพลลา ได้ดำเนินโครงการสำรวจข้อมูลพื้นฐานในเขตเทศบาลตำบลพลลา ประจำปีงบประมาณ พ.ศ. ๒๕๕๙ เพื่อนำผลการสำรวจมาพิจารณาแก้ไขปัญหาที่เกิดขึ้นให้แก่ชุมชน ผลการสำรวจพบว่าประชาชนในเขตเทศบาลนั้น ไม่ผ่านเกณฑ์การสำรวจ ได้แก่ ประชาชนไม่ได้รับการตรวจสอบสุขภาพประจำปี จากผลการสำรวจดังกล่าว ถือว่าเป็นปัญหาเร่งด่วนที่จะต้องแก้ไข โดยการส่งเสริม สนับสนุนให้ประชาชนสนใจในสุขภาพมากขึ้น โดยการจัดโครงการ/กิจกรรมต่างๆ ให้เห็นถึงผลดีของการรักษาสุขภาพ

๙.๒ สรุปผลการสำรวจข้อมูล ประจำปี ๒๕๖๑

ตามที่พัฒนาชุมชนตำบลพลลา ได้ดำเนินการสำรวจข้อมูล ประจำปี ๒๕๖๑ ในเขตเทศบาลตำบลพลลา เพื่อนำผลการสำรวจมาพิจารณาแก้ไขปัญหาที่เกิดขึ้นให้แก่ชุมชน ผลการสำรวจสามารถสรุปได้ดังนี้

➤ ตัวชี้วัดสภาพปัญหาของหมู่บ้าน

๑) ด้านความเข้มแข็งของชุมชน

- การได้รับความคุ้มครองทางสังคม
- การเรียนรู้โดยชุมชน
- การเข้าถึงแหล่งเงินทุนของประชาชน
- ปัญหายาเสพติด

๒) ด้านทรัพยากรธรรมชาติและสิ่งแวดล้อม - คุณภาพน้ำ

๓) ด้านสุขภาพและอนามัย - การกีฬา

๙.๓ การแก้ไขปัญหา

๑) สร้างความเข้มแข็งให้กับชุมชน โดยร่วมมือกับทุกภาคส่วน ไม่ว่าจะเป็น อำเภอ ตำรวจ โรงพยาบาล สาธารณสุข ผู้นำชุมชน ร่วมทำกิจกรรมต่างๆ กับชุมชน ให้ประชาชนเกิดความไว้วางใจและได้รับความคุ้มครองทางสังคม มีความเป็นกลาง รับทราบปัญหาและเร่งแก้ไข

๒) อำนวยความสะดวก ประสานงาน ให้ประชาชนมีโอกาสเข้าถึงแหล่งเงินทุน

๓) ร่วมมือกับอำเภอ เกษตรอำเภอ ส่งเสริมให้ประชาชนมีความรู้ในการทำการเกษตร

๔) ร่วมมือกับสาธารณสุข โรงพยาบาล โรงเรียน ส่งเสริม รณรงค์ ป้องกัน สุขภาพและอนามัยของประชาชน ส่งเสริม จัดกิจกรรมการแข่งขันกีฬาในชุมชน

๕) ส่งเสริม สนับสนุน เปิดโอกาสให้เด็กได้รับการศึกษา จัดกิจกรรมให้ความรู้ต่างๆ

ส่วนที่ ๒ ยุทธศาสตร์องค์การปกครองส่วนท้องถิ่น

๑. ความสัมพันธ์ระหว่างแผนพัฒนาระดับมหภาค

๑.๑ ยุทธศาสตร์ชาติ ๒๐ ปี (พ.ศ. ๒๕๖๑ - ๒๕๘๐)

เพื่อให้บรรลุวิสัยทัศน์ “ประเทศมีความมั่นคง มั่งคั่ง ยั่งยืน เป็นประเทศพัฒนาแล้วด้วยการพัฒนาตามปรัชญาของเศรษฐกิจพอเพียง”

ยุทธศาสตร์ที่ ๑. ยุทธศาสตร์ด้านความมั่นคง

ยุทธศาสตร์ที่ ๒. ยุทธศาสตร์ด้านการสร้างความสามารถในการแข่งขัน

ยุทธศาสตร์ที่ ๓. ยุทธศาสตร์ด้านการพัฒนาและส่งเสริมศักยภาพทรัพยากรมนุษย์

ยุทธศาสตร์ที่ ๔. ยุทธศาสตร์ ด้านการสร้างโอกาสและความเสมอภาคทางสังคม

ยุทธศาสตร์ที่ ๕. ยุทธศาสตร์ ด้านการสร้างการเติบโตบนคุณภาพชีวิตที่เป็นมิตรต่อ

สิ่งแวดล้อม

ยุทธศาสตร์ที่ ๖. ยุทธศาสตร์ด้านการปรับสมดุลและพัฒนาระบบการบริหารจัดการภาครัฐ

๑.๒ แผนพัฒนาเศรษฐกิจและสังคมแห่งชาติ ฉบับที่ ๑๒ (พ.ศ. ๒๕๖๐ - ๒๕๖๔)

ยุทธศาสตร์ที่ ๑. การเสริมสร้างและพัฒนาศักยภาพทุนมนุษย์

ยุทธศาสตร์ที่ ๒. การเสริมความเป็นธรรมลดความเหลื่อมล้ำในสังคม

ยุทธศาสตร์ที่ ๓. การสร้างความเข้มแข็งทางเศรษฐกิจและแข่งขันได้อย่างยั่งยืน

ยุทธศาสตร์ที่ ๔. การเติบโตที่เป็นมิตรกับสิ่งแวดล้อมเพื่อการพัฒนาอย่างยั่งยืน

ยุทธศาสตร์ที่ ๕. ด้านความมั่นคง

ยุทธศาสตร์ที่ ๖. การเพิ่มประสิทธิภาพและธรรมาภิบาลในภาครัฐ

ยุทธศาสตร์ที่ ๗. การพัฒนาโครงสร้างพื้นฐานและระบบโลจิสติกส์

ยุทธศาสตร์ที่ ๘. ด้านวิทยาศาสตร์ เทคโนโลยี วิจัย และนวัตกรรม

ยุทธศาสตร์ที่ ๙. การพัฒนาภาค เมือง และพื้นที่เศรษฐกิจพิเศษ

ยุทธศาสตร์ที่ ๑๐. การต่างประเทศ ประเทศเพื่อนบ้าน และภูมิภาค

๑.๓ แผนพัฒนาภาค/แผนพัฒนากลุ่มจังหวัด/แผนพัฒนาจังหวัด

แผนพัฒนาภาค

เป้าหมายการพัฒนาภาคตะวันออกจะมุ่งพัฒนาเป็นฐานเศรษฐกิจชั้นนำของอาเซียน โดยรักษาฐานเศรษฐกิจเดิมที่มีอยู่ให้เติบโตอย่างยั่งยืน และสร้างฐานเศรษฐกิจใหม่เพื่อเพิ่มขีดความสามารถในการแข่งขันและสนับสนุนให้ประเทศเติบโตอย่างมีเสถียรภาพ โดยเน้นการพัฒนาพื้นที่ที่มีศักยภาพสูง ได้แก่ พื้นที่ฐานการผลิตและบริการ เมืองศูนย์กลางความเจริญในภูมิภาค และพื้นที่เศรษฐกิจชายแดน

วัตถุประสงค์

๑. เพื่อกระจายความเจริญและโอกาสทางเศรษฐกิจไปสู่ภูมิภาคอย่างทั่วถึงมากขึ้น

๒. เพื่อพัฒนาพื้นที่เศรษฐกิจใหม่ให้สนับสนุนการเพิ่มขีดความสามารถในการแข่งขันและการพัฒนาในพื้นที่อย่างยั่งยืน

๓. เพื่อพัฒนาเมืองศูนย์กลางของจังหวัดเป็นเมืองนำอยู่สำหรับคนทุกกลุ่มในสังคม โดยมีความปลอดภัย การจัดการสิ่งแวดล้อมเมืองมีมาตรฐาน บริการสาธารณะมีคุณภาพ และมีระบบขนส่งสาธารณะในเขตเมืองอย่างทั่วถึง

๔. เพื่อฟื้นฟูทรัพยากรธรรมชาติ สิ่งแวดล้อม และสร้างความสมดุลของระบบนิเวศ

เป้าหมาย และตัวชี้วัด

๑. สัดส่วนคนจนภาคตะวันออกลดลง

๒. สัมประสิทธิ์การกระจายรายได้ลดลง
๓. มูลค่าการลงทุนภาครัฐและเอกชนในพื้นที่เศรษฐกิจพิเศษชายแดนเพิ่มขึ้น
๔. จำนวนเมืองศูนย์กลางของจังหวัดที่ได้รับการพัฒนาเป็นเมืองนำอยู่เพิ่มขึ้น
๕. จำนวนพื้นที่ป่าไม้และป่าชายเลนเพิ่มขึ้น
๖. สัดส่วนพื้นที่ชลประทานและพื้นที่รับประโยชน์ของระบบชลประทานเพิ่มขึ้น
๗. การเข้าถึงระบบประปาเพิ่มขึ้น
๘. คุณภาพอากาศอยู่ในเกณฑ์มาตรฐาน
๙. ร้อยละของปริมาณขยะที่ได้รับการกำจัดอย่างถูกต้องตามหลักวิชาการเพิ่มขึ้น

ยุทธศาสตร์การพัฒนา

ยุทธศาสตร์ที่ ๑ พัฒนาพื้นที่ระเบียงเศรษฐกิจพิเศษภาคตะวันออกให้เป็นเขตเศรษฐกิจพิเศษที่มีความทันสมัยที่สุดในภูมิภาคอาเซียน

ยุทธศาสตร์ที่ ๒ พัฒนาภาคตะวันออกให้เป็นแหล่งผลิตอาหารที่มีคุณภาพและได้มาตรฐานสากล

ยุทธศาสตร์ที่ ๓ ปรับปรุงมาตรฐานสินค้าและธุรกิจบริการด้านการท่องเที่ยวแนวทางการพัฒนา

ยุทธศาสตร์ที่ ๔ พัฒนาพื้นที่เศรษฐกิจชายแดนให้เป็นประตูเศรษฐกิจเชื่อมโยงกับประเทศเพื่อนบ้านให้เจริญเติบโตอย่างยั่งยืน

ยุทธศาสตร์ที่ ๕ แก้ไขปัญหาทรัพยากรธรรมชาติและจัดระบบการบริหารจัดการมลพิษให้มีประสิทธิภาพเพิ่มขึ้น

แผนพัฒนากลุ่มจังหวัดภาคตะวันออก ๑ (ฉะเชิงเทรา ชลบุรี ระยอง)

๑. วิสัยทัศน์ของกลุ่มจังหวัดภาคตะวันออก ๑ (ฉะเชิงเทรา ชลบุรี ระยอง)

“พื้นที่พัฒนาพิเศษระดับอาเซียน แหล่งผลิตอาหารและผลไม้ปลอดภัยเพื่อการส่งออกและแหล่งท่องเที่ยวมาตรฐานระดับนานาชาติ”

๒. เป้าหมายการพัฒนาของกลุ่มจังหวัดภาคตะวันออก ๑ (ฉะเชิงเทรา ชลบุรี ระยอง)

เป้าหมายการพัฒนาที่ ๑ พื้นที่ระเบียงเศรษฐกิจพิเศษที่ดีและทันสมัยที่สุดในภูมิภาคอาเซียน

เป้าหมายการพัฒนาที่ ๒ แหล่งผลิตอาหารและผลไม้เพื่อการส่งออก

เป้าหมายการพัฒนาที่ ๓ แหล่งท่องเที่ยวมาตรฐานระดับนานาชาติ

เป้าหมายการพัฒนาที่ ๔ ทรัพยากรธรรมชาติได้รับการฟื้นฟูและบริหารจัดการอย่างมีประสิทธิภาพ

เป้าหมายการพัฒนาที่ ๕ ประชาชนมีคุณภาพชีวิตที่ดีได้รับบริการสาธารณสุขที่ได้มาตรฐานและส่งเสริมให้มีการเรียนรู้ตลอดช่วงชีวิต

๓. ประเด็นการพัฒนาของกลุ่มจังหวัดภาคตะวันออก ๑ (ฉะเชิงเทรา ชลบุรี ระยอง)

ประเด็นการพัฒนาที่ ๑ พัฒนาความพร้อมของพื้นที่สร้างบรรยากาศเพื่อส่งเสริมการค้าการลงทุนอุตสาหกรรม มุ่งสู่เขตเศรษฐกิจพิเศษที่ดีและทันสมัยที่สุดในภูมิภาคอาเซียน

ประเด็นการพัฒนาที่ ๒ พัฒนาภาคตะวันออกให้เป็นแหล่งผลิตอาหารที่มีคุณภาพและได้มาตรฐานสากล

ประเด็นการพัฒนาที่ ๓ ปรับปรุงมาตรฐานสินค้าและธุรกิจบริการด้านการท่องเที่ยว

ประเด็นการพัฒนาที่ ๔ เร่งแก้ไขปัญหามลพิษและพัฒนาระบบบริหารจัดการทรัพยากร ธรรมชาติให้มีประสิทธิภาพเพิ่มขึ้น

ประเด็นการพัฒนาที่ ๕ พัฒนาศักยภาพมนุษย์ในทุกช่วงวัยให้มีคุณภาพชีวิตที่ดี มีความมั่นคง ปลอดภัย

๔. จุดยืนทางยุทธศาสตร์ (Positioning) ของกลุ่มจังหวัดภาคตะวันออก ๑ (ฉะเชิงเทรา ชลบุรี ระยอง)

- ๑) ฐานเศรษฐกิจชั้นนำและศูนย์กลางโลจิสติกส์
- ๒) แหล่งผลิตอาหารและผลไม้เมืองร้อนที่มีชื่อเสียง
- ๓) แหล่งท่องเที่ยวชายทะเลนานาชาติ ท่องเที่ยวเชิงนิเวศและเกษตรโดยชุมชน

แผนพัฒนาจังหวัดระยอง (พ.ศ. ๒๕๖๑ - ๒๕๖๕)

วิสัยทัศน์จังหวัดระยอง (Vision) “เมืองนวัตกรรมก้าวหน้า พัฒนาอย่างสมดุล บนพื้นฐานความพอเพียง”

ประเด็นยุทธศาสตร์ที่ ๑ : พัฒนาคุณภาพสินค้าและผลิตภัณฑ์ด้านการเกษตร ประมง ปศุสัตว์ ด้วยเทคโนโลยีและนวัตกรรมให้เป็นไปตามมาตรฐานสากล ควบคู่กับการพัฒนาไปสู่เกษตรอุตสาหกรรมและการท่องเที่ยว

ประเด็นยุทธศาสตร์ที่ ๒ : พัฒนาศักยภาพการท่องเที่ยวให้เติบโตควบคู่กับภาคการเกษตรและภาคอุตสาหกรรมอย่างมีคุณภาพและยั่งยืน

ประเด็นยุทธศาสตร์ที่ ๓ : พัฒนาภาคอุตสาหกรรมเข้าสู่อุตสาหกรรมเชิงนิเวศ สนับสนุนการดำเนินการที่มีความรับผิดชอบต่อสังคม และการสร้างนวัตกรรมอย่างสร้างสรรค์ รองรับเขตพัฒนาพิเศษภาคตะวันออก

ประเด็นยุทธศาสตร์ที่ ๔ : ป้องกัน อนุรักษ์ ปันฟู และควบคุมการใช้ทรัพยากรธรรมชาติและสิ่งแวดล้อม บนพื้นฐานของการมีส่วนร่วม

ประเด็นยุทธศาสตร์ที่ ๕ : เสริมสร้างมาตรฐานการดำรงชีวิต และการมีส่วนร่วมของประชาชน ตามหลักปรัชญาเศรษฐกิจพอเพียง

ประเด็นยุทธศาสตร์ที่ ๖ : สร้างความเข้มแข็ง และเพิ่มขีดความสามารถของภาคพาณิชย์กรรม และภาคการบริการสู่การแข่งขันในระดับสากล

๑.๔ ยุทธศาสตร์การพัฒนาขององค์กรปกครองส่วนท้องถิ่นในเขตจังหวัดระยอง

๕.๑ ยุทธศาสตร์ที่ ๑ การพัฒนาความเป็นเลิศด้านการศึกษา ศาสนา ศิลปวัฒนธรรม ภูมิปัญญา ท้องถิ่นและการกีฬา

๕.๒ ยุทธศาสตร์ที่ ๒ การพัฒนาและส่งเสริมการท่องเที่ยว เชิงอนุรักษ์อย่างสมดุลและยั่งยืน

๕.๓ ยุทธศาสตร์ที่ ๓ การพัฒนาอุตสาหกรรมที่เป็นมิตร และบริหารจัดการทรัพยากรธรรมชาติและสิ่งแวดล้อมอย่างยั่งยืน

๕.๔ ยุทธศาสตร์ที่ ๔ การพัฒนาคุณภาพชีวิต สังคม และการเมือง ตามหลักปรัชญาเศรษฐกิจพอเพียง

๕.๕ ยุทธศาสตร์ที่ ๕ การพัฒนาโครงสร้างพื้นฐานทุกด้านอย่างสมดุลและยั่งยืน

๕.๖ ยุทธศาสตร์ที่ ๖ การพัฒนาการเกษตร เศรษฐกิจ และปรับโครงสร้างให้สมดุลและแข่งขันได้

๒. ยุทธศาสตร์ขององค์กรปกครองส่วนท้องถิ่น

๒.๑ วิสัยทัศน์ (vision)

การกำหนดวิสัยทัศน์การพัฒนา พันธกิจการพัฒนา ทำให้ทราบถึงภาพรวมการพัฒนาของเทศบาลในอนาคต และสามารถนำมาตรวจสอบแผนพัฒนาสามปีว่ามีความสอดคล้องกับวัตถุประสงค์การพัฒนาของท้องถิ่นมากน้อยเพียงใด หรือมีจุดเน้นไปในทิศทางใด เทศบาลตำบลพลา จึงได้กำหนดวิสัยทัศน์ว่า เทศบาลตำบลพลา จะเป็นเทศบาลตำบลที่มี

**“แหล่งท่องเที่ยวสะอาดตา พัฒนาคุณภาพคน ชุมชนน่าอยู่ พื้นฟูสิ่งแวดล้อม
มุ่งสู่การบริหารจัดการที่ดี”**

๒.๒ ยุทธศาสตร์

คณะกรรมการพัฒนาเทศบาลร่วมกับประชาคมท้องถิ่น ส่วนราชการ รัฐวิสาหกิจ รวมทั้งองค์กรต่าง ๆ ที่เกี่ยวข้อง ได้กำหนดยุทธศาสตร์ของเทศบาล ๔ ด้าน โดยมีรายละเอียดดังนี้

ยุทธศาสตร์ที่ ๑ : ด้านบริหารจัดการ จัดระเบียบชุมชนและการรักษาความสงบเรียบร้อย

ยุทธศาสตร์ที่ ๒ : ด้านโครงสร้างพื้นฐาน บริการชุมชนและสังคม

ยุทธศาสตร์ที่ ๓: ด้านการพัฒนาสร้างความเข้มแข็งด้านการเกษตร ส่งเสริมและพัฒนาเศรษฐกิจ บริหารจัดการอนุรักษ์ทรัพยากรธรรมชาติและสิ่งแวดล้อม

ยุทธศาสตร์ที่ ๔ : ด้านการดำเนินงาน งานอำนวยการ งานบริหารและพัฒนาองค์กร ประสานงานและบูรณาการ

๒.๓ เป้าประสงค์

๑. ประชาชนได้รับการส่งเสริมด้านการศึกษา ศิลปะ วัฒนธรรม ยึดมั่นในศาสนา จารีต ประเพณีอันดีงามของท้องถิ่น อารงไว้ซึ่งขนบธรรมเนียมอันดีงามและเอกลักษณ์ ภาษาท้องถิ่นที่ดีไว้
๒. ประชาชนตำบลพลาห่างไกลยาเสพติด
๓. มีโครงสร้างพื้นฐานที่มีมาตรฐานและทั่วถึง ทั้งระบบประปา ไฟฟ้า การคมนาคมมีความสะดวกรวดเร็ว
๔. ประชาชนมีคุณภาพชีวิตที่ดี มีอาชีพและมีรายได้เพียงพอในการดำรงชีวิต
๕. ประชาชนมีสุขภาพอนามัยที่ดีขึ้น
๖. ประชาชนมีความปลอดภัยในชีวิตและทรัพย์สิน
๗. ประชาชนดำรงชีวิตตามหลักปรัชญาเศรษฐกิจพอเพียง
๘. ตำบลพลาที่มีสถานที่ท่องเที่ยวในตำบลเป็นที่รู้จัก และประชาชนมีส่วนร่วมในการอนุรักษ์ทรัพยากรธรรมชาติและสิ่งแวดล้อมอย่างยั่งยืนและมีส่วนร่วม
๙. พัฒนาบุคลากรท้องถิ่น ส่งเสริมการมีส่วนร่วมของชุมชน ประชาชนได้รับบริการที่ดี

๒.๔ ตัวชี้วัด

ยุทธศาสตร์ที่ ๑ ด้านบริหารจัดการ จัดระเบียบชุมชนและการรักษาความสงบเรียบร้อย

๑. จำนวนบุคลากรที่เข้ารับการฝึกอบรม เพิ่มศักยภาพในด้านต่างๆ

๒. ประชาชนในตำบลมีความปลอดภัยในชีวิตและทรัพย์สิน

๓. ผลการสำรวจความพึงพอใจของประชาชนที่มีต่อการให้บริการของเทศบาลตำบลพลา

ยุทธศาสตร์ที่ ๒ : ด้านโครงสร้างพื้นฐาน บริการชุมชนและสังคม

๑. จำนวนกิจกรรมที่เกี่ยวกับการส่งเสริมการศึกษา การกีฬา ศาสนาและวัฒนธรรม

๒. ร้อยละของประชาชนที่เข้าร่วมกิจกรรมต่างๆ ที่จัดขึ้น
๓. จำนวนร้อยละของครัวเรือนที่มีระบบสาธารณสุขภาค สาธารณูปการครบถ้วน
๔. จำนวนเส้นทางคมนาคมที่ได้รับการพัฒนาให้มีความสะดวกรวดเร็วและปลอดภัยเพิ่มมากขึ้น
๕. จำนวนกิจกรรมที่ส่งเสริมให้ประชาชนมีคุณภาพชีวิตที่ดีมีสุขภาพอนามัยที่ดีขึ้น
๖. จำนวนกิจกรรมที่เกี่ยวกับการส่งเสริมการท่องเที่ยว
๗. จำนวนคนในครัวเรือนมีรายได้ตามเกณฑ์มาตรฐาน จปฐ.
๘. จำนวนกิจกรรมที่เกี่ยวกับการจัดการขยะ
๙. จำนวนครั้งที่มีการเปิดโอกาสให้หน่วยงานราชการ ภาคเอกชน และทุกภาคส่วนเข้ามามีส่วนร่วม
ในกระบวนการพัฒนา / กิจกรรมต่าง ๆ กับเทศบาลตำบลพลา

ยุทธศาสตร์ที่ ๓ : ด้านการพัฒนาสร้างความเข้มแข็งด้านการเกษตร ส่งเสริมและพัฒนาเศรษฐกิจ บริหารจัดการ
อนุรักษ์ทรัพยากรธรรมชาติและสิ่งแวดล้อม

๑. จำนวนโครงการที่สนับสนุน/ช่วยเหลือทางด้านการส่งเสริมการเกษตรจากเทศบาลตำบลพลา
๒. จำนวนกิจกรรมที่เกี่ยวกับการอนุรักษ์ทรัพยากรธรรมชาติและสิ่งแวดล้อม

ยุทธศาสตร์ที่ ๔ : ด้านการดำเนินงาน งานอำนวยการ งานบริหารและพัฒนาองค์กร ประสานงานและบูรณาการ

๑. การดำเนินงานของเทศบาลตำบลพลาเป็นไปด้วยความเรียบร้อย
๒. การดำเนินงานของเทศบาลตำบลพลาเป็นไปตามระเบียบที่กำหนดแนวทางการปฏิบัติงาน

๒.๕ คำเป้าหมาย

ยุทธศาสตร์ที่ ๑ : ด้านบริหารจัดการ จัดระเบียบชุมชนและการรักษาความสงบเรียบร้อย

๑. พัฒนาสนับสนุนให้มีการตรวจสอบและบังคับใช้กฎหมายและข้อบัญญัติท้องถิ่น
๒. พัฒนาระบบงานป้องกันและบรรเทาสาธารณภัย รักษาความปลอดภัยในชีวิตและทรัพย์สิน
๓. พัฒนาส่งเสริมการพัฒนาศักยภาพบุคลากร
๔. พัฒนาเสริมสร้างความเข้มแข็งให้กับชุมชน การมีส่วนร่วมของประชาชน
๕. พัฒนาส่งเสริมการบริการประชาชน
๖. จัดหาวัสดุอุปกรณ์ พัฒนาเครื่องมือ เครื่องใช้ สถานที่ ฯลฯ ในการปฏิบัติงาน

ยุทธศาสตร์ที่ ๒ : ด้านโครงสร้างพื้นฐาน บริการชุมชนและสังคม

๑. พัฒนาส่งเสริมและสนับสนุนทางการศึกษาทั้งในระบบนอกระบบและตามอัธยาศัยให้มี
คุณภาพ
๒. สนับสนุนอาหารเสริม (นม) อาหารกลางวัน
๓. ส่งเสริมกิจกรรมด้านกีฬา
๔. ส่งเสริมศาสนาและอนุรักษ์ศิลปะ ประเพณี วัฒนธรรมและภูมิปัญญาท้องถิ่น
๕. พัฒนาสนับสนุนด้านสาธารณสุข
๖. พัฒนาคุณภาพชีวิตและสวัสดิการสังคม ส่งเสริมความเข้มแข็งทางสถาบันครอบครัวและสังคม
๗. จัดให้มีการก่อสร้าง ปรับปรุง ซ่อมแซม บำรุงรักษาถนนและรางระบายน้ำ ฯลฯ
๘. จัดสร้างแหล่งน้ำเพื่อการบริโภค อุปโภคและสาธารณสุขการ
๙. พัฒนาปรับปรุงภูมิทัศน์ สถานที่พักผ่อน
๑๐. พัฒนาส่งเสริมให้ความรู้ในเรื่องเศรษฐกิจพอเพียง
๑๑. ประชาสัมพันธ์ด้านการท่องเที่ยว ส่งเสริมการพูดภาษาท้องถิ่น
๑๒. พัฒนาจัดหาและปรับปรุงที่ทิ้งขยะ
๑๓. ส่งเสริมกลุ่มอาชีพในชุมชน พัฒนาสินค้าและบริการ

ยุทธศาสตร์ที่ ๓ : ด้านการพัฒนาสร้างความเข้มแข็งด้านการเกษตร ส่งเสริมและพัฒนาเศรษฐกิจ บริหารจัดการอนุรักษ์ทรัพยากรธรรมชาติและสิ่งแวดล้อม

๑. พัฒนาสร้างความเข้มแข็งด้านการเกษตร
๒. พัฒนาศูนย์การเรียนรู้ภาคการเกษตรแก่ประชาชน
๓. จัดทำ/ปรับปรุงแหล่งน้ำเพื่อการเกษตร
๔. ส่งเสริมให้ชุมชนมีการรวมกลุ่มเพื่อวางแผนจัดการสิ่งแวดล้อมและจัดกิจกรรมด้านอนุรักษ์ธรรมชาติและสิ่งแวดล้อม

ยุทธศาสตร์ที่ ๔ : ด้านการดำเนินงาน งานอำนวยการ งานบริหารและพัฒนาองค์กร ประสานงานและบูรณาการ

๑. การดำเนินงานของเทศบาลตำบลพลาเป็นไปด้วยความเรียบร้อย
๒. การดำเนินงานของเทศบาลตำบลพลาเป็นไปตามระเบียบที่กำหนดแนวทางการปฏิบัติงาน

๒.๖ กลยุทธ์

ยุทธศาสตร์ที่ ๑ : ด้านบริหารจัดการ จัดระเบียบชุมชนและการรักษาความสงบเรียบร้อย

๑. แผนงานบริหารงานทั่วไป
๒. แผนงานการรักษาความสงบภายใน

ยุทธศาสตร์ที่ ๒ : ด้านโครงสร้างพื้นฐาน บริการชุมชนและสังคม

๑. แผนงานการศึกษา
๒. แผนงานสาธารณสุข
๓. แผนงานสังคมสงเคราะห์
๔. แผนงานเคหะและชุมชน
๕. แผนงานสร้างความเข้มแข็งของชุมชน
๖. แผนงานการศาสนา วัฒนธรรมและนันทนาการ

ยุทธศาสตร์ที่ ๓ : ด้านการพัฒนาสร้างความเข้มแข็งด้านการเกษตร ส่งเสริมและพัฒนาเศรษฐกิจ บริหารจัดการอนุรักษ์ทรัพยากรธรรมชาติและสิ่งแวดล้อม

๑. งานอุตสาหกรรมและการโยธา
๒. แผนงานการเกษตร
๓. แผนงานการพาณิชย์

ยุทธศาสตร์ที่ ๔ : ด้านการดำเนินงาน งานอำนวยการ งานบริหารและพัฒนาองค์กร ประสานงานและบูรณาการ

๑. แผนงานงบกลาง

ยุทธศาสตร์ที่ ๕ : ด้านการดำเนินงาน งานอำนวยการ งานบริหารและพัฒนาองค์กร ประสานงานและบูรณาการ

๒. แผนงานงบกลาง

ส่วนที่ ๓ การนำแผนพัฒนาท้องถิ่นไปสู่การปฏิบัติ

๑. ยุทธศาสตร์การพัฒนาและแผนงาน

| ที่ | ยุทธศาสตร์ | ด้าน | แผนงาน | หน่วยงาน รับผิดชอบหลัก | หน่วยงาน สนับสนุน |
|-----|---|-----------------------------|---|---|-------------------------------------|
| ๑ | ด้านบริหารจัดการ จัด ระเบียบชุมชนและการ รักษาความสงบเรียบร้อย | ด้านบริหาร ทั่วไป | ๑. แผนงานบริหารงานทั่วไป ๒. แผนงานการรักษาความ สงบภายใน | ทุกกอง | ทต.ปลา |
| ๒ | ด้านโครงสร้างพื้นฐาน บริการชุมชนและสังคม | ด้านบริการ ชุมชนและสังคม | ๑. แผนงานการศึกษา ๒. แผนงานสาธารณสุข ๓. แผนงานสังคมสงเคราะห์ ๔. แผนงานเคหะและชุมชน ๕. แผนงานสร้างความเข้มแข็ง ของชุมชน ๖. แผนงานการศาสนา วัฒนธรรม และนันทนาการ | กองการศึกษา กองสาธารณสุข สำนักปลัดเทศบาล กองช่าง | กรมส่งเสริมฯ อบจ.ระยอง ทต.ปลา |
| ๓ | ด้านการพัฒนาสร้าง ความเข้มแข็งด้านการเกษตร ส่งเสริมและพัฒนาเศรษฐกิจ บริหารจัดการอนุรักษ์ ทรัพยากรธรรมชาติและ สิ่งแวดล้อม | ด้านการ เศรษฐกิจ | ๑. แผนงานอุตสาหกรรมและ การโยธา ๒. แผนงานการเกษตร ๓. แผนงานการพาณิชย์ | กองช่าง สำนักปลัดเทศบาล กองคลัง | ทต.ปลา |
| ๔ | ด้านการดำเนินงาน งาน อำนวยการ งานบริหารและ พัฒนาองค์กร ประสานงาน และบูรณาการ | ด้านการ ดำเนินการอื่น | ๑. แผนงานงบกลาง | ทุกกอง | ทต.ปลา |

แผนพัฒนาท้องถิ่น (พ.ศ.๒๕๖๑-๒๕๖๕) เพิ่มเติม ครั้งที่ ๒/๒๕๖๓

เทศบาลตำบลปลา อำเภอบ้านฉาง จังหวัดระยอง

บัญชีสรุปโครงการพัฒนา

แผนพัฒนาท้องถิ่น (พ.ศ. ๒๕๖๑ - ๒๕๖๕) เพิ่มเติม ครั้งที่ ๒/๒๕๖๓

เทศบาลตำบลพลา อำเภอบ้านฉาง จังหวัดระยอง

| ยุทธศาสตร์การพัฒนา | ปี ๒๕๖๑ | | ปี ๒๕๖๒ | | ปี ๒๕๖๓ | | ปี ๒๕๖๔ | | ปี ๒๕๖๕ | | รวม ๕ ปี | |
|--|--------------|----------------|--------------|----------------|--------------|----------------|--------------|----------------|--------------|----------------|--------------|----------------|
| | จำนวนโครงการ | งบประมาณ (บาท) | จำนวนโครงการ | งบประมาณ (บาท) | จำนวนโครงการ | งบประมาณ (บาท) | จำนวนโครงการ | งบประมาณ (บาท) | จำนวนโครงการ | งบประมาณ (บาท) | จำนวนโครงการ | งบประมาณ (บาท) |
| ๑. ด้านบริหารจัดการ จัดระเบียบชุมชนและ การรักษาความสงบเรียบร้อย | | | | | | | | | | | | |
| ๑.๑ แผนงานบริหารทั่วไป | | | | | | | | | | | | |
| ๑.๒ แผนงานการรักษาความสงบภายใน | | | | | | | | | | | | |
| รวม | - | - | - | - | - | - | - | - | - | - | - | - |
| ๒. ด้านโครงสร้างพื้นฐาน บริการชุมชน และสังคม | | | | | | | | | | | | |
| ๒.๑ แผนงานการศึกษา | | | | | | | | | | | | |
| ๒.๒ แผนงานสาธารณสุข | | | | | | | | | | | | |
| ๒.๓ แผนงานสังคมสงเคราะห์ | | | | | | | | | | | | |
| ๒.๔ แผนงานเคหะและชุมชน | | | | | ๑ | ๓๑,๐๐๐,๐๐๐ | | | | | ๑ | ๓๑,๐๐๐,๐๐๐ |
| ๒.๕ แผนงานสร้างความเข้มแข็งของชุมชน | | | | | | | | | | | | |
| ๒.๖ แผนงานการศาสนา วัฒนธรรม และนันทนาการ | | | | | | | | | | | | |
| รวม | - | - | - | - | ๑ | ๓๑,๐๐๐,๐๐๐ | - | - | - | - | ๑ | ๓๑,๐๐๐,๐๐๐ |

| ยุทธศาสตร์ | ปี ๒๕๖๑ | | ปี ๒๕๖๒ | | ปี ๒๕๖๓ | | ปี ๒๕๖๔ | | ปี ๒๕๖๕ | | รวม ๕ ปี | |
|--|--------------------------------|----------------|--------------|----------------|--------------|----------------|--------------|----------------|--------------|----------------|--------------|----------------|
| | จำนวนโครงการ | งบประมาณ (บาท) | จำนวนโครงการ | งบประมาณ (บาท) | จำนวนโครงการ | งบประมาณ (บาท) | จำนวนโครงการ | งบประมาณ (บาท) | จำนวนโครงการ | งบประมาณ (บาท) | จำนวนโครงการ | งบประมาณ (บาท) |
| ๓. <u>ด้านการพัฒนาสร้างความเข้มแข็งด้าน</u> <u>การเกษตร ส่งเสริมและพัฒนาเศรษฐกิจ</u> <u>บริหารจัดการการอนุรักษ์ทรัพยากรธรรมชาติและ</u> <u>สิ่งแวดล้อม</u> | | | | | | | | | | | | |
| | ๓.๑ แผนงานอุตสาหกรรมและการโยธา | | | | ๑ | ๒๕๐,๐๐๐ | | | | | ๑ | ๒๕๐,๐๐๐ |
| | ๓.๒ แผนงานการเกษตร | | | | | | | | | | | |
| | ๓.๓ แผนงานการพาณิชย์ | | | | | | | | | | | |
| รวม | | | | | ๑ | ๒๕๐,๐๐๐ | | | | ๑ | ๒๕๐,๐๐๐ | |
| ๔. <u>ด้านการดำเนินงาน งานอำนวยการ</u> <u>งานบริหารและพัฒนาองค์กร</u> <u>ประสานงานและบูรณาการ</u> | | | | | | | | | | | | |
| | ๔.๑ แผนงานงบกลาง | | | | | | | | | | | |
| | รวม | | | | | | | | | | | |
| รวมทั้งสิ้น | | | | | ๒ | ๓,๒๕๐,๐๐๐ | | | | ๒ | ๓,๒๕๐,๐๐๐ | |

รายละเอียดโครงการพัฒนา

แผนพัฒนาท้องถิ่น (พ.ศ. ๒๕๖๑ - ๒๕๖๕) เพิ่มเติม ครั้งที่ ๒/๒๕๖๓

เทศบาลตำบลพล อำเภอบ้านฉาง จังหวัดระยอง

ยุทธศาสตร์การพัฒนাজังหวัดระยอง ยุทธศาสตร์ที่ ๕ เสริมสร้างมาตรฐานการดำรงชีวิต และการมีส่วนร่วมของประชาชนตามหลักปรัชญาของเศรษฐกิจพอเพียง
 ยุทธศาสตร์การพัฒนาของ อปท.จังหวัดระยอง ยุทธศาสตร์ที่ ๔ การพัฒนาคุณภาพชีวิต สังคม และการเมือง ตามหลักปรัชญาเศรษฐกิจพอเพียง
 ยุทธศาสตร์ที่ ๓ ยุทธศาสตร์ด้านการพัฒนาสร้างเสริมเชิงตั้งด้านการเกษตร ส่งเสริมและพัฒนาเศรษฐกิจ บริหารจัดการอนุรักษ์ทรัพยากรธรรมชาติและสิ่งแวดล้อม

๓.๑ แผนงานอุตสาหกรรมและการโยธา

| ที่ | โครงการ/กิจกรรม | วัตถุประสงค์ | เป้าหมาย (ผลผลิตของโครงการ) | งบประมาณและที่มา | | | | ตัวชี้วัด (KPI) | ผลลัพธ์ที่คาดว่าจะได้รับ | หน่วยงานที่รับผิดชอบหลัก |
|-----|--|---|--|------------------|---------------|---------------|---------------|--------------------|--|--------------------------|
| | | | | ๒๕๖๑ (บาท) | ๒๕๖๒ (บาท) | ๒๕๖๓ (บาท) | ๒๕๖๔ (บาท) | | | |
| ๑ | โครงการก่อสร้างรั้วคอนกรีตเสริมเหล็กกรอบสระว่ายน้ำ ศพด.หมู่ที่ ๒ ต.พลา อ.บ้านฉาง จ.ระยอง | เพื่อความปลอดภัยในการดูแลและรักษาความปลอดภัยสถานที่สระว่ายน้ำ | ความสูงไม่ต่ำกว่า ๑.๕๐ เมตร ความยาวไม่น้อยกว่า ๑๐๐.๐๐ เมตร (ตามแบบ ทต.พลา) | | | ๒๕๐,๐๐๐ ทต. | | | มีสถานที่ที่ปลอดภัยในชีวิตและทรัพย์สิน | กองช่าง |
| รวม | ๑ โครงการ | | | | | ๒๕๐,๐๐๐ | | | | |

บัญชีครุภัณฑ์

แผนพัฒนาท้องถิ่น (พ.ศ. ๒๕๖๑ - ๒๕๖๕) เพิ่มเติม ครั้งที่ ๒/๒๕๖๓

เทศบาลตำบลพลา อำเภอบ้านฉาง จังหวัดระยอง

| ที่ | แผนงานพิเศษและ ชุมชน | หมวด | ประเภท | วัตถุประสงค์ | เป้าหมาย (ผลผลิตของครุภัณฑ์) | งบประมาณและที่ผ่านมา | | | | | หน่วยงาน รับผิดชอบหลัก | |
|-----|-------------------------|----------------------------------|--|--|---------------------------------|----------------------|---------------|---------------|---------------|---------------|---------------------------|--|
| | | | | | | ๒๕๖๑ (บาท) | ๒๕๖๒ (บาท) | ๒๕๖๓ (บาท) | ๒๕๖๔ (บาท) | ๒๕๖๕ (บาท) | | |
| ๑ | | ครุภัณฑ์ ยานพาหนะ และขนส่ง | เพื่อจัดหา รถยนต์บรรทุกกระบะเข้าซ่อมไฟฟ้า ๓ ชนิด ๖ ล้อ เครื่องยนต์ดีเซล มีกำลัง แรงม้าสูงสุดไม่น้อยกว่า ๑๓๐ แรงม้า ดอมทอยหลังแกงติดตั้งชุดกระบะเข้าซ่อม ไฟฟ้าสามารถยกได้สูงจากพื้นดินไม่น้อย กว่า ๑๒ เมตร พร้อมติดตั้งระบบปรับ สมตุลช่วยค้ำยันทำงานด้วยระบบไฮดรอล ลิคกระบอกไฮดรอลิกชุดแขนบูม และ ระบบปรับสมตุลจะต้องมีคุณภาพสูง โดย มีคุณภาพให้เป็นไปตามมาตรฐาน มอก. ๕๗๕-๒๕๓๘ ชุด กระเช้าซ่อมไฟฟ้า และ กระบอกจากโรงงานที่ได้รับการรับรอง ระบบมาตรฐาน ISO:๙๐๐๑ และ ISO:๑๔๐๐๑ ในช่วยการออกแบบและ พัฒนาการผลิต การบำรุงรักษาและ ซ่อมแซม โดยมีหนังสือแต่งตั้งตัวแทน จำหน่ายพร้อมนำเอกสารรับรองมาแสดง ในวันยื่นขอเสนอราคาและอุปกรณ์ทุก ชนิดเป็นของใหม่ไม่เคยใช้งานมาก่อน | รถยนต์บรรทุกกระบะเข้าซ่อม ไฟฟ้า จำนวน ๑ คัน | | | | | | | กองช่าง | |
| รวม | | | | | | | | ๓,๐๐๐,๐๐๐ | | | | |

ส่วนที่ ๔

การติดตามและประเมินผล

๔.๑ การติดตามและประเมินผลยุทธศาสตร์

ในการจัดทำแผนพัฒนาท้องถิ่นนั้น จะต้องมีการติดตามและประเมินผลแผนพัฒนา โดยจะต้องติดตามและประเมินยุทธศาสตร์ ตามระเบียบกระทรวงมหาดไทย ว่าด้วยการจัดทำแผนขององค์กรปกครองส่วนท้องถิ่น พ.ศ. ๒๕๔๘ หมวด ๖ ข้อ ๒๙ และระเบียบกระทรวงมหาดไทย ว่าด้วยการจัดทำแผนขององค์กรปกครองส่วนท้องถิ่น (ฉบับที่ ๓) พ.ศ. ๒๕๖๑ ข้อ ๑๓ และในการประเมินแผนนั้นจะต้องดำเนินการประเมินคุณภาพของแผนยุทธศาสตร์การพัฒนามตามแนวทางการติดตามและประเมินผลยุทธศาสตร์เพื่อสอดคล้องแผนพัฒนาท้องถิ่นขององค์กรปกครองส่วนท้องถิ่น แจ้งตามหนังสือกระทรวงมหาดไทย ที่ มท ๐๘๑๐.๒/ว ๕๗๙๗ ลงวันที่ ๑๐ ตุลาคม ๒๕๕๙ เรื่อง แนวทางและหลักเกณฑ์การติดตามและประสานแผนพัฒนาท้องถิ่น (พ.ศ. ๒๕๖๑ - ๒๕๖๔) ขององค์กรปกครองส่วนท้องถิ่น ตามระเบียบกระทรวงมหาดไทย ว่าด้วยการจัดทำแผนขององค์กรปกครองส่วนท้องถิ่น (ฉบับที่ ๓) พ.ศ. ๒๕๖๑ เพื่อให้ทราบถึงแนวทางและกลไกในการติดตามและประเมินผลการดำเนินงานตามแผนท้องถิ่น อันจะเป็นประโยชน์ต่อการจัดทำแผนพัฒนาท้องถิ่นต่อไป และเป็นการสร้างแนวทางการมีส่วนร่วมในท้องถิ่น

๔.๒ การติดตามและประเมินผลโครงการ

องค์กรรับผิดชอบในการติดตามและประเมินผล ซึ่งตามระเบียบกระทรวงมหาดไทยว่าด้วยการจัดทำแผนพัฒนาขององค์กรปกครองส่วนท้องถิ่น พ.ศ. ๒๕๔๘ กำหนดให้มีคณะกรรมการติดตามและประเมินผลแผนพัฒนาท้องถิ่น ซึ่งคณะกรรมการฯ อาจแต่งตั้งคณะทำงานขึ้นช่วยในการติดตามและการประเมินผลได้ตามความเหมาะสม ซึ่งควรแสดงไว้ในเอกสารแผนพัฒนาท้องถิ่น เพื่อเป็นแนวทางการดำเนินงานที่ชัดเจนและต่อเนื่อง

การกำหนดวิธีการติดตามและประเมินผล เป็นการแสดงถึงวิธีการติดตามและประเมินผลโครงการ โดยการกำหนดรูปแบบที่จะใช้ในการติดตามและประเมินผล เพื่อตรวจสอบว่าการดำเนินกิจกรรมตามโครงการ อยู่ภายใต้ระยะเวลา และงบประมาณที่กำหนดไว้หรือไม่ และผลของการดำเนินโครงการบรรลุวัตถุประสงค์ที่ได้วางไว้หรือไม่ ทั้งนี้ การติดตามเป็นการตรวจสอบในระหว่างการดำเนินกิจกรรมตามโครงการ ในขณะที่การประเมินผลเป็นการตรวจสอบผลที่เกิดขึ้นจริง เมื่อดำเนินโครงการแล้วเสร็จเปรียบเทียบกับวัตถุประสงค์ที่ตั้งไว้

การกำหนดช่วงเวลาในการติดตามและประเมินผล คณะกรรมการติดตามและประเมินผลกำหนดช่วงเวลาในการติดตามประเมินผลโครงการ โดยคำนึงถึงความเหมาะสมของแต่ละโครงการ ทั้งนี้ ควรกำหนดช่วงเวลาในการติดตามและประเมินผลอย่างน้อยโครงการละ ๑ ครั้ง และประเมินผลโครงการในภาพรวมอย่างน้อยปีละ ๑ ครั้ง แล้วรายงานผลเสนอความเห็น ซึ่งได้จากการติดตามและประเมินผลแผนพัฒนาต่อสภาท้องถิ่น ผู้บริหารคณะกรรมการพัฒนาท้องถิ่น และประกาศผลการติดตามและประเมินผลแผนพัฒนาให้ประชาชนในท้องถิ่นทราบโดยทั่วกัน

๔.๓ สรุปผลการพัฒนาท้องถิ่นในภาพรวม

๑ การวัดผลในเชิงปริมาณและเชิงคุณภาพ

(๑) การวัดผลในเชิงปริมาณ

ตามที่เทศบาลได้ดำเนินการจัดทำแผนพัฒนาขึ้นมาเพื่อใช้เป็นเครื่องมือในการพัฒนาเทศบาลให้บรรลุเป้าหมายที่วางไว้ เกิดประสิทธิภาพประสิทธิผลสูงสุดในการแก้ไขปัญหาให้กับประชาชน ในการจัดทำแผนพัฒนานั้น จะต้องมีการติดตามและประเมินแผนพัฒนา ตามระเบียบกระทรวงมหาดไทย ว่าด้วยการจัดทำแผนขององค์กรปกครอง

ส่วนท้องถิ่น พ.ศ. ๒๕๔๘ หมวด ๖ ข้อ ๒๙ และระเบียบกระทรวงมหาดไทย ว่าด้วยการจัดทำแผนขององค์กรปกครองส่วนท้องถิ่น (ฉบับที่ ๓) พ.ศ. ๒๕๖๑ ข้อ ๑๓ โดยคณะกรรมการติดตามและประเมินแผนพัฒนาเป็นผู้ดำเนินการติดตามและประเมินผลแผนพัฒนา ซึ่งคณะกรรมการจะต้องดำเนินการกำหนดแนวทาง วิธีการในการติดตามและประเมินผลแผนพัฒนา ดำเนินการติดตามและประเมินผลแผนพัฒนา รายงานผลและเสนอความเห็นซึ่งได้จากการติดตามและประเมินผลแผนพัฒนาต่อผู้บริหารท้องถิ่น เพื่อให้ผู้บริหารท้องถิ่นเสนอต่อสภาท้องถิ่น และคณะกรรมการพัฒนาท้องถิ่น พร้อมทั้งประกาศผลการติดตามและประเมินผลแผนพัฒนาให้ประชาชนในท้องถิ่นทราบในที่เปิดเผยภายในสิบห้าวันนับแต่วันรายงานผลและเสนอความเห็นดังกล่าวและต้องปิดประกาศไว้เป็นระยะเวลาไม่น้อยกว่าสามสิบวันโดยอย่างน้อยปีละสองครั้งภายในเดือนเมษายนและภายในเดือนตุลาคมของทุกปี

โดยเครื่องมือที่ใช้ในการติดตามและประเมินผลในเชิงปริมาณ มีดังนี้

แบบที่ ๑ การกำกับกับการจัดทำแผนยุทธศาสตร์ขององค์กรปกครองส่วนท้องถิ่น

แบบที่ ๒ แบบติดตามผลการดำเนินงานขององค์กรปกครองส่วนท้องถิ่น

แบบที่ ๓/๑ แบบประเมินผลการดำเนินงานตามแผนยุทธศาสตร์

แบบประเมินคุณภาพของแผนพัฒนา

(แจ้งตามหนังสือกระทรวงมหาดไทย ที่ มท ๐๘๑๐.๒/ว ๐๗๐๓ ลงวันที่ ๒ กุมภาพันธ์

๒๕๕๘ เรื่อง แนวทางและหลักเกณฑ์การจัดทำและประสานแผนสามปีขององค์กรปกครองส่วนท้องถิ่น ข้อ ๗ การวัดคุณภาพของแผนพัฒนาท้องถิ่น ตามนัยหนังสือกระทรวงมหาดไทย ด่วนที่สุด ที่ มท ๐๘๑๐.๒/ว ๔๘๓๐ ลงวันที่ ๒๒ พฤศจิกายน ๒๕๕๖ ให้แล้วเสร็จภายใน ๑๕ วัน นับแต่วันประกาศใช้แผนพัฒนาท้องถิ่น)

การติดตามและประเมินผลด้วยระบบ e-plan (www.dla.go.th)

(๒) การวัดผลในเชิงคุณภาพ

การจัดผลเชิงคุณภาพ เทศบาลใช้การสำรวจความพึงพอใจในการวัดผลเชิงคุณภาพโดยภาพรวม โดยได้มีการประเมินความพึงพอใจ ซึ่งการประเมินความพึงพอใจทำให้ทราบถึงผลเชิงคุณภาพในการดำเนินงานของเทศบาลในภาพรวม

โดยเครื่องมือที่ใช้ในการประเมินความพึงพอใจ มีดังนี้

แบบที่ ๓/๒ แบบประเมินความพึงพอใจต่อผลการดำเนินงานของเทศบาล

แบบที่ ๓/๓ แบบประเมินความพึงพอใจของประชาชนที่มีต่อการให้บริการ

๔.๔ ข้อเสนอแนะในการจัดทำแผนพัฒนาท้องถิ่นในอนาคต

๔.๔.๑ ผลกระทบนำไปสู่ออนาคต (เช่น จะทำ สนับสนุน ป้องกัน อย่างไร เป็นต้น)

๑. เกิดการพัฒนาที่ล่าช้า เพราะการดำเนินงานต่างๆ ขององค์กรปกครองส่วนท้องถิ่นต้องผ่านกระบวนการหลายขั้นตอน สลับซับซ้อน เทศบาลตำบลพลา ดำเนินการจัดทำโครงการปรับปรุงภารกิจ และลดขั้นตอนลดระยะเวลาการบริการ การดำเนินงานต่างๆ

๒. ประชาชนเกิดความเบื่อหน่ายกับกระบวนการจัดทำแผนพัฒนาท้องถิ่นที่มีความยุ่งยาก ขาดความร่วมมือ ต้องดำเนินการให้เห็นถึงผลที่ได้จากการเข้าร่วมประชุมประชาคม และกระบวนการจัดทำแผนฯ ในระดับต่างๆ

๓. ปัญหาอาจไม่ได้รับการแก้ไขอย่างตรงจุดเพราะข้อจำกัดของระเบียบ กฎหมายที่ทำให้ยากและบางเรื่องอาจทำไม่ได้ ต้องมีการประชาสัมพันธ์ หรือจัดโครงการให้ความรู้ในเรื่องของการมีส่วนร่วมในการพัฒนาท้องถิ่น

๔.๔.๒ ข้อสังเกต ข้อเสนอแนะ ผลจากการพัฒนา (รวมถึงองค์ประกอบสำคัญของข้อมูลเพื่อนำไปสู่ข้อเสนอแนะ เป็นต้น)

แผนพัฒนาท้องถิ่น (พ.ศ. ๒๕๖๑ - ๒๕๖๕)เพิ่มเติม ครั้งที่ ๒/๒๕๖๓

เทศบาลตำบลพลา อำเภอบ้านฉาง จังหวัดระยอง

- ๑) การจัดทำแผนพัฒนาท้องถิ่นควรกำหนดยุทธศาสตร์การพัฒนาเป็นกรอบในการจัดทำแผนพัฒนาท้องถิ่นและให้มีความสอดคล้องกัน
- ๒) การจัดทำแผนพัฒนาท้องถิ่นควรพิจารณางบประมาณและคำนึงถึงสถานะการคลังในการพิจารณาโครงการ/กิจกรรม ที่จะบรรจุในแผนพัฒนาท้องถิ่น
- ๓) ควรเร่งรัดให้มีการดำเนินโครงการ/กิจกรรม ที่ตั้งในเทศบัญญัติงบประมาณรายจ่ายให้สามารถดำเนินการได้ในปีงบประมาณนั้น
- ๔) เทศบาลควรพิจารณาตั้งงบประมาณให้เพียงพอและเหมาะสมกับกับภารกิจแต่ละด้านที่จะต้องดำเนินการ ซึ่งจะช่วยลดปัญหาในการโอนเพิ่ม โอนลด โอนตั้งจ่ายรายการใหม่
