



รายงานผลการดำเนินงาน ในรอบปีงบประมาณ พ.ศ. ๒๕๖๓

ของ

เทศบาลตำบลพลว อำเภอบ้านฉาง จังหวัดระยอง

งานแผนและงบประมาณ

เทศบาลตำบลพลว

อำเภอบ้านฉาง จังหวัดระยอง

โทร. ๐๓๘-๖๓๐๙๙๙

โทรสาร. ๐๓๘๖๓๑๐๓๓



ประกาศ เทศบาลตำบลพลา

เรื่อง การรายงานผลการดำเนินงานในรอบปีงบประมาณ พ.ศ.2563

ด้วยรัฐธรรมนูญ มาตรา 253 กำหนดให้ อปท.สภาท้องถิ่น และผู้บริหารท้องถิ่น เปิดเผยแพร่ข้อมูลและรายงานผลการดำเนินงานให้ประชาชนทราบ รวมตลอดทั้ง มีกลไกให้ประชาชนในท้องถิ่นมีส่วนร่วมด้วย ประกอบกับระเบียบกระทรวงมหาดไทย

ด้วยระเบียบกระทรวงมหาดไทย ว่าด้วยการจัดทำแผนพัฒนาขององค์กรปกครองส่วนท้องถิ่น (ฉบับที่ ๒) พ.ศ. ๒๕๕๙ ข้อ 30(5) กำหนดให้ผู้บริหารท้องถิ่นเสนอผลการติดตามและประเมินผลต่อสภาท้องถิ่น และคณะกรรมการ พัฒนาท้องถิ่น พร้อมทั้งประกาศผลการติดตามและประเมินผลแผนพัฒนาให้ประชาชนในท้องถิ่นทราบ ในที่เปิดเผยภายในสิบห้าวันนับแต่วันที่ผู้บริหารท้องถิ่นเสนอผลการติดตามและประเมินผลดังกล่าว และต้องปิดประกาศโดยเปิดเผยไม่น้อยกว่าสามสิบวัน โดยอย่างน้อยปีละสองครั้งภายในเดือนเมษายน และภายในเดือนตุลาคม ของทุกปี

ดังนั้นเพื่อการปฏิบัติให้เป็นไปตามเจตนารมณ์ ของระเบียบกระทรวงมหาดไทยว่าด้วยการจัดทำแผนพัฒนาขององค์กรปกครองส่วนท้องถิ่น เทศบาลตำบลพลา จึงขอประกาศผลการดำเนินงานการจัดทำงบประมาณ การใช้จ่าย และผลการดำเนินงาน รวมทั้งการติดตามและประเมินผลแผนพัฒนาท้องถิ่น ในรอบปีงบประมาณ พ.ศ. 2563 มา เพื่อให้ประชาชนได้มีส่วนร่วมในการตรวจสอบและกำกับการบริหารจัดการเทศบาลตำบลพลา ดังนี้

ก. วิสัยทัศน์ ของเทศบาลตำบลพลา

"แหล่งท่องเที่ยวสะอาดตา พัฒนาคุณภาพคน ชุมชนน่าอยู่ พื้นฟูสิ่งแวดล้อม มุ่งสู่การบริหารจัดการที่ดี"

ข. พันธกิจ ของเทศบาลตำบลพลา

- 1.ประชาชนได้รับการส่งเสริมด้านการศึกษา ศิลปะ วัฒนธรรม ยึดมั่นในศาสนา จารีตประเพณีอันดีงามของท้องถิ่น ดำรงไว้ซึ่งขนบธรรมเนียมอันดีงามและเอกลักษณ์ ภาษาท้องถิ่นที่ดีไว้
- 2.ประชาชนตำบลพลาห่างไกลยาเสพติด
- 3.มีโครงสร้างพื้นฐานที่มีมาตรฐานและทั่วถึง ทั้งระบบประปา ไฟฟ้า การคมนาคมมีความสะดวก รวดเร็ว
- 4.ประชาชนมีคุณภาพชีวิตที่ดีมีอาชีพและมีรายได้เพียงพอในการดำรงชีวิต
- 5.ประชาชนมีสุขภาพอนามัยที่ดีขึ้น
- 6.ประชาชนมีความปลอดภัยในชีวิตและทรัพย์สิน
- 7.ประชาชนดำรงชีวิตตามหลักปรัชญาเศรษฐกิจพอเพียง
- 8.ตำบลพลา มีสถานที่ท่องเที่ยวในตำบลเป็นที่รู้จัก และประชาชนมีส่วนร่วมในการอนุรักษ์ทรัพยากรธรรมชาติและสิ่งแวดล้อมอย่างยั่งยืนและมีส่วนร่วม
- 9.พัฒนาบุคลากรท้องถิ่น ส่งเสริมการมีส่วนร่วมของชุมชน ประชาชนได้รับการที่ดี

ค. ยุทธศาสตร์การพัฒนา ของเทศบาลตำบลพลาได้กำหนดยุทธศาสตร์และแนวทางการพัฒนายุทธศาสตร์ไว้ 4 ยุทธศาสตร์ ดังนี้

1. ด้านบริหารจัดการ จัดระเบียบชุมชนและการรักษาความสงบเรียบร้อย
งานบริหารงานทั่วไป
แผนงานการรักษาความสงบภายใน
2. ด้านโครงสร้างพื้นฐาน บริการชุมชนและสังคม
3. ด้านการพัฒนาสร้างความเข้มแข็งด้านการเกษตร ส่งเสริมและพัฒนาเศรษฐกิจ บริหารจัดการอนุรักษ์
ทรัพยากรธรรมชาติและสิ่งแวดล้อม
4. ด้านการดำเนินงาน งานอำนวยการ งานบริหารและพัฒนาองค์กร ประสานงานและบูรณาการ

ง. การวางแผน

เทศบาลตำบลพลา ได้จัดทำแผนยุทธศาสตร์การพัฒนาและแผนพัฒนา 5 ปี (พ.ศ. 2561 - 2565) ตามกระบวนการที่บัญญัติไว้ในระเบียบกระทรวงมหาดไทย โดยผ่านการมีส่วนร่วมของประชาชน เช่น การจัดเวทีประชาคม การประชุมกรรมการชุมชน เพื่อรับฟังปัญหาและความต้องการที่แท้จริงของประชาชนในพื้นที่ ก่อนนำมาจัดทำโครงการเพื่อพัฒนาพื้นที่ ที่บรรจุไว้ในแผนพัฒนา 5 ปี ต่อไป

เทศบาลตำบลพลา ได้ประกาศใช้แผนพัฒนา 5 ปี (พ.ศ. 2561 - 2565) โดยได้กำหนดโครงการที่จะดำเนินการตามแผนพัฒนา 5 ปี (พ.ศ. 2561 - 2565)

ยุทธศาสตร์	2561		2562		2563		2564		2565	
	จำนวน	งบประมาณ	จำนวน	งบประมาณ	จำนวน	งบประมาณ	จำนวน	งบประมาณ	จำนวน	งบประมาณ
ด้านบริหารจัดการ จัดระเบียบชุมชน และการรักษา ความสงบ เรียบร้อย	24	2,145,000.00	24	2,555,000.00	25	3,180,000.00	25	3,240,000.00	23	2,140,000.00
ด้านโครงสร้าง พื้นฐาน บริการ ชุมชนและสังคม	86	27,185,200.00	74	16,580,200.00	72	30,263,200.00	71	19,792,200.00	59	8,683,200.00
ด้านการพัฒนา สร้างความเข้มแข็ง ด้านการเกษตร ส่งเสริมและพัฒนา เศรษฐกิจ บริหาร จัดการอนุรักษ์ ทรัพยากรธรรมชาติ และสิ่งแวดล้อม	7	3,788,700.00	24	23,195,000.00	44	85,446,000.00	40	79,293,050.00	13	7,952,000.00
ด้านการดำเนินงาน งานอำนวยการ งานบริหารและ พัฒนาองค์กร ประสานงานและ บูรณาการ	9	12,386,200.00	10	15,328,000.00	10	16,057,500.00	10	16,257,600.00	10	16,257,600.00
รวม	126	45,505,100.00	132	57,658,200.00	151	134,946,700.00	146	118,582,850.00	105	35,032,800.00

จ. การจัดทำงบประมาณ

ผู้บริหารเทศบาลตำบลพลา ได้ประกาศใช้ข้อบัญญัติงบประมาณ โดยมีโครงการที่บรรจุอยู่ในข้อบัญญัติงบประมาณ จำนวน 111 โครงการ งบประมาณ 26,810,000 บาท สามารถจำแนกตามยุทธศาสตร์ ได้ดังนี้

ยุทธศาสตร์	โครงการ	งบประมาณ ตามข้อบัญญัติ
ด้านบริหารจัดการ จัดระเบียบชุมชนและการรักษาความสงบเรียบร้อย	25	2,941,000.00
ด้านโครงสร้างพื้นฐาน บริการชุมชนและสังคม	58	9,060,000.00
ด้านการพัฒนาสร้างความเข้มแข็งด้านการเกษตร ส่งเสริมและพัฒนาเศรษฐกิจ บริหารจัดการอนุรักษ์ทรัพยากรธรรมชาติและสิ่งแวดล้อม	25	14,317,000.00
ด้านการดำเนินงาน งานอำนวยการ งานบริหารและพัฒนาองค์กร ประสานงานและบูรณาการ	3	492,000.00
รวม	111	26,810,000.00

จ่ายขาดเงินสะสม ประจำปี 2563 จำนวน 26 โครงการ รวมทั้งสิ้น 137 โครงการ รายละเอียดโครงการในข้อบัญญัติงบประมาณ เทศบาลตำบลพลา มีดังนี้

	ยุทธศาสตร์	โครงการ	จำนวน งบประมาณ	หน่วยงานที่ รับผิดชอบ	วัตถุประสงค์	ผลผลิต
1.	ด้านบริหารจัดการ จัดระเบียบชุมชนและการรักษาความสงบเรียบร้อย	โครงการให้ความรู้เกี่ยวกับสิทธิและประโยชน์จากกองทุนประกันสังคมและการจ่ายเงินสมทบกองทุนประกันสังคมและเงินสมทบกองทุนเงินทดแทน	20,000.00	ส่วนการคลัง, กองคลัง, สำนักคลัง	เพื่อเสริมความรู้เกี่ยวกับสิทธิและประโยชน์จากกองทุนประกันสังคมและการจ่ายเงินสมทบกองทุนประกันสังคม	พนักงานเทศบาล พนักงานจ้าง พนักงานจ้างทั่วไป ผู้ปฏิบัติงานที่เกี่ยวข้อง จำนวน 55 ราย
2.	ด้านบริหารจัดการ จัดระเบียบชุมชนและการรักษาความสงบเรียบร้อย	ค่าใช้จ่ายในการจัดทำกิจกรรมงานรัฐพิธี	300,000.00	สำนักปลัด อบจ., สำนักปลัดเทศบาล, สำนักงานปลัด อบต.	เพื่อเป็นค่าใช้จ่ายในการจัดกิจกรรมของทางราชการ	ค่าใช้จ่ายในการจัดกิจกรรมและนโยบายแห่งรัฐของทางราชการ
3.	ด้านบริหารจัดการ จัดระเบียบชุมชนและการรักษาความสงบเรียบร้อย	โครงการปรับปรุงแผนที่ภาษีและทะเบียนทรัพย์สิน	100,000.00	ส่วนการคลัง, กองคลัง, สำนักคลัง	เพื่อสำรวจพื้นที่และนำมาจัดทำแผนที่ภาษี เพื่อที่จะจัดเก็บภาษีได้มากขึ้น	จ้างสำรวจแผนที่ภาษีตำบลพลา
4.	ด้านบริหารจัดการ จัดระเบียบชุมชนและการรักษาความสงบเรียบร้อย	โครงการจัดทำวารสารท้องถิ่น/ปฏิทินประจำปี	100,000.00	สำนักปลัด อบจ., สำนักปลัดเทศบาล,	เพื่อเป็นการเผยแพร่ข้อมูลข่าวสารและผลการดำเนินงานให้ประชาชนได้รับทราบ	ประชาชนและหน่วยงานราชการต่าง ๆ ได้รับทราบข้อมูลข่าวสาร

				สำนักงานปลัด อบต.		
5.	ด้านบริหารจัดการ จัด ระเบียบชุมชนและการ รักษาความสงบ เรียบร้อย	ค่าใช้จ่ายในการต่อและ ปรับปรุงเว็บไซต์	20,000.00	สำนักปลัด อบจ., สำนัก ปลัดเทศบาล, สำนักงานปลัด อบต.	เพื่อปรับปรุงและพัฒนาเว็บ ไซต์ให้ทันสมัยและรวดเร็ว	ปรับปรุงเว็บไซต์ www.pala.go.th
6.	ด้านบริหารจัดการ จัด ระเบียบชุมชนและการ รักษาความสงบ เรียบร้อย	โครงการเทศบาลใส่ใจ กฎหมายใกล้ตัว	16,000.00	สำนักปลัด อบจ., สำนัก ปลัดเทศบาล, สำนักงานปลัด อบต.	เพื่อส่งเสริมให้ประชาชนมี ความรู้เกี่ยวกับกฎหมาย	บุคลากรของ อบท.และ ประชาชน
7.	ด้านบริหารจัดการ จัด ระเบียบชุมชนและการ รักษาความสงบ เรียบร้อย	โครงการแผนการพัฒนา พนักงานเทศบาล	30,000.00	สำนักปลัด อบจ., สำนัก ปลัดเทศบาล, สำนักงานปลัด อบต.	เพื่อพัฒนาศักยภาพของ บุคลากรในการทำงาน มี กิจกรรมเพื่อสร้าง ความสัมพันธ์ระหว่าง ผู้ร่วมงานในองค์กร	พนักงานเทศบาล สมาชิกสภา ฯ คณะผู้บริหาร ชุมชน
8.	ด้านบริหารจัดการ จัด ระเบียบชุมชนและการ รักษาความสงบ เรียบร้อย	ค่าใช้จ่ายในการสำรวจและ จัดเก็บข้อมูลจำเป็นเพื่อ บริการสาธารณะ	5,000.00	ส่วนสวัสดิการ สังคม, กอง สวัสดิการสังคม, สำนักสวัสดิการ สังคม	เพื่อนำข้อมูลมาพัฒนาและ ดำเนินการทางการบริการ สาธารณะ	ในเขตพื้นที่ตำบลพลา
9.	ด้านบริหารจัดการ จัด ระเบียบชุมชนและการ รักษาความสงบ เรียบร้อย	ค่าชดเชยค่าเสียหาย หรือ ค่าสินไหมทดแทน หรือเงิน ช่วยเหลือพนักงานเทศบาล ลูกจ้าง และพนักงานจ้างที่ ต้องคดีอาญา	10,000.00	สำนักปลัด อบจ., สำนัก ปลัดเทศบาล, สำนักงานปลัด อบต.	เพื่อจ่ายเป็นค่าชดเชย ค่าเสียหายหรือค่าสินไหม ทดแทน หรือเงินช่วยเหลือ พนักงานเทศบาลลูกจ้าง และ พนักงานจ้างที่ต้องคดีอาญา กรณีเกิดความเสียหายที่เกิด ขึ้นกับบุคคลภายนอก เนื่องจากพนักงานเทศบาล ลูกจ้าง และพนักงานจ้าง กระทำผิดทางละเมิดต่อ บุคคลภายนอก	เทศบาลตำบลพลา มีการ รองรับเหตุที่อาจเกิดขึ้น หากมีการกระทำผิดทาง ละเมิด
10.	ด้านบริหารจัดการ จัด ระเบียบชุมชนและการ รักษาความสงบ เรียบร้อย	โครงการจัดเก็บภาษีนอก สถานที่	10,000.00	ส่วนการคลัง, กองคลัง, สำนัก คลัง	เพื่อเพิ่มประสิทธิภาพในการ ทำงานมากขึ้น	ในเขตพื้นที่ตำบลพลา
11.	ด้านบริหารจัดการ จัด ระเบียบชุมชนและการ รักษาความสงบ เรียบร้อย	โครงการบิ๊กลิ้นนิ่งเคย์	5,000.00	สำนักปลัด อบจ., สำนัก ปลัดเทศบาล, สำนักงานปลัด อบต.	เพื่อส่งเสริมการทำ สะอาดบริเวณพื้นที่ชายทะเล	พื้นที่ติดชายทะเลตำบลพลา

12.	ด้านบริหารจัดการ จัด ระเบียบชุมชนและการ รักษาความสงบ เรียบร้อย	โครงการพัฒนาศักยภาพ บุคลากรตำบลพลา	300,000.00	สำนักปลัด อบจ., สำนัก ปลัดเทศบาล, สำนักงานปลัด อบต.	เพื่อพัฒนาศักยภาพของ บุคลากรของตำบลพลา เพื่อ นำมาพัฒนาและปรับใช้กับ ระบบการทำงาน	พนักงานเทศบาล สมาชิกสภา ฯ ผู้บริหาร ผู้นำชุมชน กำนัน ผู้ใหญ่บ้าน ประชาชนทั่วไป
13.	ด้านบริหารจัดการ จัด ระเบียบชุมชนและการ รักษาความสงบ เรียบร้อย	โครงการอบรมศีลธรรม จริยธรรมของบุคลากร	50,000.00	สำนักปลัด อบจ., สำนัก ปลัดเทศบาล, สำนักงานปลัด อบต.	เพื่อพัฒนาบุคลากรของ หน่วยงานให้เป็นผู้มีศีลธรรม จริยธรรม	ผู้บริหาร สมาชิกสภาฯ พนักงานเทศบาลตำบลพลา
14.	ด้านบริหารจัดการ จัด ระเบียบชุมชนและการ รักษาความสงบ เรียบร้อย	โครงการศูนย์พระมหาชนก	5,000.00	สำนักปลัด อบจ., สำนัก ปลัดเทศบาล, สำนักงานปลัด อบต.	ส่งเสริมให้ประชาชนมีความ เข้าใจในหลักเศรษฐกิจ พอเพียงตามแนวพระราชดำริ ของในหลวง	เพื่อเป็นแหล่งเรียนรู้หลัก เศรษฐกิจพอเพียง ตามแนว พระราชดำริของในหลวง
15.	ด้านบริหารจัดการ จัด ระเบียบชุมชนและการ รักษาความสงบ เรียบร้อย	โครงการตั้งจุดตรวจและ แก้ไขปัญหาราจรช่วง เทศกาล	50,000.00	สำนักปลัด อบจ., สำนัก ปลัดเทศบาล, สำนักงานปลัด อบต.	เพื่อรักษาความปลอดภัยและ แก้ไขปัญหาราจรในพื้นที่ ตำบลพลา	สมาชิก อบพร. พนักงาน เทศบาล ฯลฯ
16.	ด้านบริหารจัดการ จัด ระเบียบชุมชนและการ รักษาความสงบ เรียบร้อย	โครงการฝึกอบรมเพิ่ม ศักยภาพของสมาชิกอป พร.เทศบาลตำบลพลา	150,000.00	สำนักปลัด อบจ., สำนัก ปลัดเทศบาล, สำนักงานปลัด อบต.	เพื่อเป็นการทบทวนการฝึกให้ สมาชิก อบพร.มีความพร้อม อยู่เสมอ	สมาชิก อบพร. ในตำบลทุก คน
17.	ด้านบริหารจัดการ จัด ระเบียบชุมชนและการ รักษาความสงบ เรียบร้อย	โครงการให้ความรู้แก่ ประชาชนในการป้องกัน และบรรเทาสาธารณภัย	20,000.00	สำนักปลัด อบจ., สำนัก ปลัดเทศบาล, สำนักงานปลัด อบต.	เพื่อให้ประชาชนได้รับความรู้ และรู้จักป้องกันตนเองในการ ป้องกันและบรรเทาสาธารณ ภัย	เด็ก เยาวชน และประชาชน ทั่วไป
18.	ด้านบริหารจัดการ จัด ระเบียบชุมชนและการ รักษาความสงบ เรียบร้อย	โครงการชุมชนมีวินัย เคารพกฎจราจร	20,000.00	สำนักปลัด อบจ., สำนัก ปลัดเทศบาล, สำนักงานปลัด อบต.	เพื่อให้เยาวชนและประชาชน ได้รับความรู้ และปฏิบัติตาม กฎจราจรอย่างถูกต้อง	เด็ก เยาวชน และประชาชน ทั่วไป
19.	ด้านบริหารจัดการ จัด ระเบียบชุมชนและการ รักษาความสงบ เรียบร้อย	โครงการป้องกันและแก้ไข ปัญหาเสพติดของ เทศบาลตำบลพลา	30,000.00	สำนักปลัด อบจ., สำนัก ปลัดเทศบาล, สำนักงานปลัด อบต.	เพื่อป้องกันและแก้ไขปัญหา ยาเสพติดในพื้นที่ตำบลพลา	ประชาชนในพื้นที่ตำบลพลา
20.	ด้านบริหารจัดการ จัด ระเบียบชุมชนและการ	โครงการหมู่บ้านสีขาว	50,000.00	สำนักปลัด อบจ., สำนัก ปลัดเทศบาล,	เพื่อให้หมู่บ้านมีความสงบ ห่างไกลจากยาเสพติด	ประชาชนในพื้นที่ตำบลพลา

	รักษาความสงบเรียบร้อย			สำนักงานปลัด อบต.		
21.	ด้านบริหารจัดการ จัดระเบียบชุมชนและการรักษาความสงบเรียบร้อย	โครงการฝึกอบรมการป้องกันอัคคีภัย	20,000.00	สำนักปลัด อบจ., สำนักปลัดเทศบาล, สำนักงานปลัด อบต.	เพื่อฝึกประชาชนให้พร้อมรับมือกับการเกิดอัคคีภัย	ประชาชนในพื้นที่ตำบลพลา
22.	ด้านบริหารจัดการ จัดระเบียบชุมชนและการรักษาความสงบเรียบร้อย	โครงการอบรมสร้างทีมกู้ชีพกู้ภัยตำบลพลา	30,000.00	สำนักปลัด อบจ., สำนักปลัดเทศบาล, สำนักงานปลัด อบต.	เพื่อให้มีหน่วยงานที่สามารถช่วยเหลือประชาชนในกรกู้ชีพกู้ภัยได้อย่างถูกต้อง	พนักงาน ข้าราชการ อปร. ประชาชนทั่วไป
23.	ด้านบริหารจัดการ จัดระเบียบชุมชนและการรักษาความสงบเรียบร้อย	คำบำรุงรักษาและซ่อมแซมครุภัณฑ์	1,000,000.00	สำนักปลัด อบจ., สำนักปลัดเทศบาล, สำนักงานปลัด อบต.	เพื่อซ่อมแซมบำรุงรักษาโครงสร้างของครุภัณฑ์ขนาดใหญ่ เช่น เครื่องบิน ยานพาหนะ เป็นต้น ซึ่งไม่รวมถึงค่าซ่อมปกติ หรือซ่อมกลาง	ปะ ผุ เคาะ พนสี เปลี่ยนตัวถังรถบรรทุกน้ำ ทะเบียน บบ-3694 ระยอง
24.	ด้านบริหารจัดการ จัดระเบียบชุมชนและการรักษาความสงบเรียบร้อย	โครงการจิตอาสาพัฒนาในโอกาสวันสำคัญของชาติไทย	30,000.00	สำนักปลัด อบจ., สำนักปลัดเทศบาล, สำนักงานปลัด อบต.	เพื่อให้การดำเนินกิจกรรมจิตอาสาพัฒนาเป็นไปด้วยความเรียบร้อย ตามแนวทางที่ศูนย์อำนวยการใหญ่จิตอาสาพระราชทานกำหนด	-วันคล้ายวันสวรรคตสมเด็จพระนเรศวรมหาราช (ชุมชนคนริมแม่น้ำ/คูคลอง) -วันพระบาทสมเด็จพระปกเกล้าเจ้าอยู่หัว (สะพาน/ชายฝั่งทะเล) -วันพระบาทสมเด็จพระมงกุฎเกล้าเจ้าอยู่หัว (วันสมเด็จพระมหาธีรราชเจ้า) โรงเรียน/สวนสาธารณะ -วันสมเด็จพระเจ้าตากสินมหาราช (ถนน/พื้นที่ชายฝั่งทะเล)
25.	ด้านการดำเนินงานงานอำนวยการ งานบริหารและพัฒนาองค์กร ประสานงานและบูรณาการ	ค่าเช่าระหนี่เงินต้น	2,896,200.00	ส่วนการคลัง, กองคลัง, สำนักคลัง	เพื่อชำระหนี้เงินกู้ เงินทุนส่งเสริมกิจการเทศบาล เพื่อก่อสร้างอาคารสำนักงานเทศบาลตำบลพลา	ค่าเช่าระหนี่เงินต้น
26.	ด้านการดำเนินงานงานอำนวยการ งานบริหารและพัฒนาองค์กร ประสานงานและบูรณาการ	ค่าเช่าระหนี่ดอกเบีย	461,300.00	ส่วนการคลัง, กองคลัง, สำนักคลัง	เพื่อชำระหนี้เงินกู้ เงินทุนส่งเสริมกิจการเทศบาล เพื่อก่อสร้างอาคารสำนักงานเทศบาลตำบลพลา	ค่าเช่าระหนี่ดอกเบีย
27.	ด้านการดำเนินงานงานอำนวยการ งานบริหารและพัฒนา	เงินสมทบกองทุนประกันสังคม	450,000.00	ส่วนการคลัง, กองคลัง, สำนักคลัง	เพื่อจ่ายเป็นเงินสมทบเข้ากองทุนประกันสังคม ตาม	พนักงานลูกจ้าง

	องค์กร ประสานงาน และบูรณาการ				พระราชบัญญัติประกันสังคม พ.ศ.2533	
28.	ด้านการดำเนินงาน งานอำนวยความสะดวก งานบริหารและพัฒนา องค์กร ประสานงาน และบูรณาการ	เงินสมทบกองทุนเงินทดแทน	20,000.00	ส่วนการคลัง, กองคลัง, สำนักคลัง	เพื่อจ่ายเป็นเงินสมทบเข้ากองทุนเงินทดแทน ตามพระราชบัญญัติประกันสังคม พ.ศ.2560	พนักงานลูกจ้าง
29.	ด้านการดำเนินงาน งานอำนวยความสะดวก งานบริหารและพัฒนา องค์กร ประสานงาน และบูรณาการ	ค่าบำรุงสมาคมสันนิบาตแห่งประเทศไทย	92,000.00	ส่วนการคลัง, กองคลัง, สำนักคลัง	เพื่อจ่ายเป็นค่าบำรุงสันนิบาตเทศบาลแห่งประเทศไทย	ชำระค่าบำรุงสันนิบาตแห่งประเทศไทยเป็นรายปี
30.	ด้านการดำเนินงาน งานอำนวยความสะดวก งานบริหารและพัฒนา องค์กร ประสานงาน และบูรณาการ	เบี้ยยังชีพให้ผู้สูงอายุ	8,000,000.00	ส่วนสวัสดิการสังคม, กองสวัสดิการสังคม, สำนักสวัสดิการสังคม	เพื่อยกระดับคุณภาพชีวิตของผู้สูงอายุในเขตตำบลพลา	ให้เบี้ยยังชีพแก่ผู้สูงอายุสามารถนำไปใช้ในการดำรงชีวิต
31.	ด้านการดำเนินงาน งานอำนวยความสะดวก งานบริหารและพัฒนา องค์กร ประสานงาน และบูรณาการ	เบี้ยยังชีพผู้พิการ	2,000,000.00	ส่วนสวัสดิการสังคม, กองสวัสดิการสังคม, สำนักสวัสดิการสังคม	เพื่อยกระดับคุณภาพชีวิตของผู้พิการในเขตตำบลพลา	ให้เบี้ยยังชีพแก่ผู้พิการสามารถนำไปใช้ในการดำรงชีวิต
32.	ด้านการดำเนินงาน งานอำนวยความสะดวก งานบริหารและพัฒนา องค์กร ประสานงาน และบูรณาการ	เบี้ยยังชีพผู้ป่วยเอดส์	150,000.00	ส่วนสวัสดิการสังคม, กองสวัสดิการสังคม, สำนักสวัสดิการสังคม	เพื่อยกระดับคุณภาพชีวิตของผู้ป่วยเอดส์ในเขตตำบลพลา	ให้เบี้ยยังชีพแก่ผู้ป่วยเอดส์สามารถนำไปใช้ในการดำรงชีวิต
33.	ด้านการดำเนินงาน งานอำนวยความสะดวก งานบริหารและพัฒนา องค์กร ประสานงาน และบูรณาการ	โครงการสมทบกองทุนสวัสดิการชุมชนตำบลพลา	200,000.00	สำนักปลัด อบจ., สำนักปลัดเทศบาล, สำนักงานปลัด อบต.	เพื่อส่งเสริมการจัดสวัสดิการให้กับประชาชนตำบลพลา และส่งเสริมให้ประชาชนรู้จักการเก็บออม	ประชาชนในตำบลพลา ตามนส.ที่ มท 0891.4/ว2502 ลว.20 ส.ค.53
34.	ด้านการดำเนินงาน งานอำนวยความสะดวก งานบริหารและพัฒนา องค์กร ประสานงาน และบูรณาการ	โครงการกองทุนหลักประกันสุขภาพ	200,000.00	ส่วนสาธารณสุข และสิ่งแวดล้อม, ส่วนสาธารณสุข, กองสาธารณสุข, กองส่งเสริมคุณภาพชีวิต, กองการแพทย์, สำนักสาธารณสุข	สมทบเงินเข้ากองทุนหลักประกันสุขภาพระดับท้องถิ่น	สมทบไม่น้อยกว่าร้อยละ50 ของค่าบริการสาธารณสุขที่ได้รับจากกองทุนหลักประกันสุขภาพแห่งชาติ

35.	ด้านโครงสร้างพื้นฐาน บริการชุมชนและ สังคม	โครงการจัดกิจกรรมด้าน ต่าง ๆ ของศูนย์พัฒนาเด็ก เล็ก	0.00	ส่วนการศึกษา, กองการศึกษา, กองส่งเสริม การศึกษาและ วัฒนธรรม, กอง การศึกษา ศาสนาและ วัฒนธรรม, สำนักงานการศึกษา	เพื่อให้เด็กศูนย์พัฒนาเด็กเล็ก ได้มีความรู้และทักษะในด้าน ต่าง ๆ มากขึ้น	เด็กศูนย์พัฒนาเด็กเล็ก เทศบาลตำบลพลา
36.	ด้านโครงสร้างพื้นฐาน บริการชุมชนและ สังคม	โครงการส่งเสริมเยาวชน รักษถิ่น	5,000.00	ส่วนการศึกษา, กองการศึกษา, กองส่งเสริม การศึกษาและ วัฒนธรรม, กอง การศึกษา ศาสนาและ วัฒนธรรม, สำนักงานการศึกษา	เพื่อให้เด็กและเยาวชน ตระหนักถึงความสำคัญและ เอกลักษณ์ของท้องถิ่น	เด็กและเยาวชน ประชาชนผู้ ที่สนใจ
37.	ด้านโครงสร้างพื้นฐาน บริการชุมชนและ สังคม	โครงการถนนเด็กเดินสู่ อาเซียน	100,000.00	ส่วนการศึกษา, กองการศึกษา, กองส่งเสริม การศึกษาและ วัฒนธรรม, กอง การศึกษา ศาสนาและ วัฒนธรรม, สำนักงานการศึกษา	เพื่อสร้างเสริมความพร้อมใน ด้านความรู้และทักษะด้านต่าง ๆ เพื่อรองรับประชาคม เศรษฐกิจอาเซียน	เด็ก และเยาวชนในตำบลพลา
38.	ด้านโครงสร้างพื้นฐาน บริการชุมชนและ สังคม	โครงการศูนย์เรียนรู้สู่ ชุมชน	10,000.00	ส่วนการศึกษา, กองการศึกษา, กองส่งเสริม การศึกษาและ วัฒนธรรม, กอง การศึกษา ศาสนาและ วัฒนธรรม, สำนักงานการศึกษา	เพื่อให้ชุมชนได้มีศูนย์เรียนรู้ ทางวิชาการเพื่อรองรับ ประชาคมเศรษฐกิจอาเซียน	เด็ก เยาวชน และประชาชน ทั่วไป
39.	ด้านโครงสร้างพื้นฐาน บริการชุมชนและ สังคม	โครงการฝึกอบรม สัมมนา และศึกษาดูงานของครู และบุคลากรทางการ ศึกษา	70,000.00	ส่วนการศึกษา, กองการศึกษา, กองส่งเสริม การศึกษาและ วัฒนธรรม, กอง การศึกษา ศาสนาและ วัฒนธรรม, สำนักงานการศึกษา	เพื่อพัฒนาศักยภาพครู และ บุคลากรทางการศึกษาให้มี คุณภาพ	ครู บุคลากรทางการศึกษา และคณะกรรมการศูนย์ฯ

40.	ด้านโครงสร้างพื้นฐาน บริการชุมชนและ สังคม	โครงการสนับสนุน ค่าใช้จ่ายการบริหาร สถานศึกษา	883,000.00	ส่วนการศึกษา, กองการศึกษา, กองส่งเสริม การศึกษาและ วัฒนธรรม, กอง การศึกษา ศาสนาและ วัฒนธรรม, สำนักการศึกษา	เพื่อสนับสนุนค่าใช้จ่ายการ บริหารสถานศึกษา เงินรายหัว เงินอาหารกลางวัน ค่า พัฒนาการจัดการศึกษาเงิน ปัจจัยพื้นฐานนักเรียนยากจน ค่าหนังสือเรียน ค่าอุปกรณ์ การเรียน ค่าเครื่องแบบ นักเรียน ค่ากิจกรรมพัฒนา ผู้เรียนค่าอาหารกลางวัน ศพด.	เด็กนักเรียนตามหนังสือ ชักชวนการตั้งงบประมาณ ทางการศึกษา ประจำปี 2559 (ว3149 ลว.5 มี.ย.58)
41.	ด้านโครงสร้างพื้นฐาน บริการชุมชนและ สังคม	โครงการจัดซื้ออาหารเสริม (นม) ให้กับโรงเรียนใน พื้นที่ตำบลพลา และให้กับ ศูนย์พัฒนาเด็กเล็ก	1,227,000.00	ส่วนการศึกษา, กองการศึกษา, กองส่งเสริม การศึกษาและ วัฒนธรรม, กอง การศึกษา ศาสนาและ วัฒนธรรม, สำนักการศึกษา	เพื่อสร้างสุขภาพอนามัย ให้กับเด็กนักเรียน และเด็ก เล็ก	นักเรียนได้รับสารอาหาร ครบถ้วน มีประโยชน์ต่อ ร่างกาย (345คน+172คน+ 100คน 7.37*260วัน)
42.	ด้านโครงสร้างพื้นฐาน บริการชุมชนและ สังคม	โครงการสนับสนุน ค่าใช้จ่ายการบริหาร สถานศึกษาอุดหนุน โครงการอาหารกลางวัน ให้กับโรงเรียนในพื้นที่ ตำบลพลา	2,200,000.00	ส่วนการศึกษา, กองการศึกษา, กองส่งเสริม การศึกษาและ วัฒนธรรม, กอง การศึกษา ศาสนาและ วัฒนธรรม, สำนักการศึกษา	เพื่อให้เด็กนักเรียนมีอาหาร กลางวันรับประทานโดยไม่เสีย ค่าใช้จ่าย	เด็กนักเรียนมีอาหารกลางวัน รับประทานครบทุกคน
43.	ด้านโครงสร้างพื้นฐาน บริการชุมชนและ สังคม	โครงการสุดยอดเยาวชน ตำบลพลา	5,000.00	ส่วนการศึกษา, กองการศึกษา, กองส่งเสริม การศึกษาและ วัฒนธรรม, กอง การศึกษา ศาสนาและ วัฒนธรรม, สำนักการศึกษา	เพื่อส่งเสริมให้เด็กมีความกล้า แสดงออก และดึง ความสามารถให้เด่นชัดขึ้น	นักเรียนศูนย์พัฒนาเด็กเล็ก ตำบลพลา
44.	ด้านโครงสร้างพื้นฐาน บริการชุมชนและ สังคม	โครงการสำหรับขับเคลื่อน โครงการสัตว์ปลอดโรคคน ปลอดภัยจากโรคพิษสุนัข บ้า	50,000.00	ส่วนสาธารณสุข และสิ่งแวดล้อม , ส่วน สาธารณสุข, กองสาธารณสุข , กองส่งเสริม คุณภาพชีวิต, กองการแพทย์ ,	เพื่อเป็นการป้องกันและ ควบคุมโรคพิษสุนัขบ้าในพื้นที่ และควบคุมการขยายพันธุ์ สัตว์	ฉีดวัคซีนป้องกันโรคพิษสุนัข บ้า ฯลฯ ให้กับสุนัขในพื้นที่

				สำนัก สาธารณสุข		
45.	ด้านโครงสร้างพื้นฐาน บริการชุมชนและ สังคม	โครงการป้องกันและ ควบคุมโรคไข้เลือดออก และโรคมะเร็ง	0.00	ส่วนสาธารณสุข และสิ่งแวดล้อม , ส่วน สาธารณสุข, กองสาธารณสุข , กองส่งเสริม คุณภาพชีวิต, กองการแพทย์, สำนัก สาธารณสุข	เพื่อให้ป้องกันและควบคุมโรค ไข้เลือดออกและโรคมะเร็ง	ประชาชนตำบลพลพลอดภัย จากไข้เลือดออกและโรคมะเร็ง
46.	ด้านโครงสร้างพื้นฐาน บริการชุมชนและ สังคม	โครงการสุขภาพโภชนาการ	50,000.00	ส่วนสาธารณสุข และสิ่งแวดล้อม , ส่วน สาธารณสุข, กองสาธารณสุข , กองส่งเสริม คุณภาพชีวิต, กองการแพทย์, สำนัก สาธารณสุข	เพื่อให้ความรู้และตรวจ สุขภาพโภชนาการในสถาน ประกอบการร้านและแผงลอย จำหน่าย	ร้านและแผงลอยจำหน่าย อาหารในพื้นที่ตำบลพลพล
47.	ด้านโครงสร้างพื้นฐาน บริการชุมชนและ สังคม	โครงการด้านการส่งเสริม สุขภาพชุมชนตำบลพลพล	20,000.00	ส่วนสาธารณสุข และสิ่งแวดล้อม , ส่วน สาธารณสุข, กองสาธารณสุข , กองส่งเสริม คุณภาพชีวิต, กองการแพทย์, สำนัก สาธารณสุข	ส่งเสริมศักยภาพด้านการ ส่งเสริมสุขภาพชุมชน ตำบลพลพล	บุคลากรด้านสาธารณสุขใน พื้นที่ตำบลพลพล ผู้นำชุมชน และประชาชนทั่วไป ฯลฯ
48.	ด้านโครงสร้างพื้นฐาน บริการชุมชนและ สังคม	โครงการป้องกันและ ควบคุมโรคเอดส์	0.00	ส่วนสาธารณสุข และสิ่งแวดล้อม , ส่วน สาธารณสุข, กองสาธารณสุข , กองส่งเสริม คุณภาพชีวิต, กองการแพทย์, สำนัก สาธารณสุข	เพื่อให้ความรู้กับประชาชนใน การป้องกันโรคเอดส์	เด็ก นักเรียนเยาวชน ประชาชนในพื้นที่ตำบลพลพล
49.	ด้านโครงสร้างพื้นฐาน บริการชุมชนและ สังคม	โครงการส่งเสริมการออก กำลังกายภายในชุมชน	0.00	ส่วนสาธารณสุข และสิ่งแวดล้อม , ส่วน	เพื่อส่งเสริมให้ประชาชนมีการ ออกกำลังกายอย่างถูกวิธี	ประชาชนในชุมชนตำบลพลพล และประชาชนทั่วไปในพื้นที่

				สาธารณสุข, กองสาธารณสุข, กองส่งเสริม คุณภาพชีวิต, กองการแพทย์, สำนัก สาธารณสุข		
50.	ด้านโครงสร้างพื้นฐาน บริการชุมชนและ สังคม	โครงการตรวจคุณภาพน้ำ อุปโภคบริโภค	30,000.00	ส่วนสาธารณสุข และสิ่งแวดล้อม , ส่วน สาธารณสุข, กองสาธารณสุข, กองส่งเสริม คุณภาพชีวิต, กองการแพทย์, สำนัก สาธารณสุข	ประชาชนได้รับการดูแลเรื่อง คุณภาพน้ำอุปโภคบริโภค	ทุกคนในตำบลพลา
51.	ด้านโครงสร้างพื้นฐาน บริการชุมชนและ สังคม	โครงการเสริมทักษะพัฒนา ผู้ประกอบการ	10,000.00	ส่วนสาธารณสุข และสิ่งแวดล้อม , ส่วน สาธารณสุข, กองสาธารณสุข, กองส่งเสริม คุณภาพชีวิต, กองการแพทย์, สำนัก สาธารณสุข	เพื่อให้ความรู้ด้านสาธารณสุข แก่ผู้ประกอบการในเขต เทศบาลตำบลพลา	ผู้ประกอบการในเขตเทศบาล ตำบลพลา
52.	ด้านโครงสร้างพื้นฐาน บริการชุมชนและ สังคม	โครงการบำบัดน้ำเสีย	11,000.00	ส่วนสาธารณสุข และสิ่งแวดล้อม , ส่วน สาธารณสุข, กองสาธารณสุข, กองส่งเสริม คุณภาพชีวิต, กองการแพทย์, สำนัก สาธารณสุข	เพื่อบำบัดน้ำเสียในชุมชน	แหล่งน้ำในพื้นที่ตำบลพลา
53.	ด้านโครงสร้างพื้นฐาน บริการชุมชนและ สังคม	โครงการพระราชดำริด้าน สาธารณสุข	140,000.00	ส่วนสาธารณสุข และสิ่งแวดล้อม , ส่วน สาธารณสุข, กองสาธารณสุข, กองส่งเสริม คุณภาพชีวิต, กองการแพทย์,	หนังสือกรมส่งเสริมการ ปกครองท้องถิ่น ที่ มท 0808.2/13689-13764 ลง วันที่ 2 พฤศจิกายน 2560 1.1 โครงการสืบสานพระราช ปณิธานสมเด็จพระเจ้า แม่แห่งแผ่นดิน "1.2 การ ควบคุมการขาดสารไอโอดีน ของสมเด็จพระเทพ	ชุมชน/หมู่บ้านในตำบลพลา จำนวน 7 ชุมชนๆละ 20,000 บาท

				สำนัก สาธารณสุข	รัตนราชสุตาฯ สยามบรมราช กุมารี 1.3 การส่งเสริม โภชนาการและสุขภาพอนามัย แม่และเด็กของสมเด็จพระ เทพรัตนราชสุตาฯ สยาม บรมราชกุมารี "	
54.	ด้านโครงสร้างพื้นฐาน บริการชุมชนและ สังคม	โครงการกิจกรรมศูนย์ พัฒนาครอบครัว	30,000.00	ส่วนสวัสดิการ สังคม, กอง สวัสดิการสังคม, สำนักสวัสดิการ สังคม	- เพื่อสร้างโอกาสให้ชุมชนมี ส่วนร่วมในการพัฒนาสถาบัน ครอบครัว - เพื่อสร้างความ เข้มแข็งของชุมชนและแก้ไข ปัญหาสังคมอย่างยั่งยืน	- ศูนย์พัฒนาครอบครัวใน ชุมชนพลา - โครงการ/ กิจกรรมที่เกี่ยวข้อง
55.	ด้านโครงสร้างพื้นฐาน บริการชุมชนและ สังคม	โครงการสายใยรัก	20,000.00	ส่วนสวัสดิการ สังคม, กอง สวัสดิการสังคม, สำนักสวัสดิการ สังคม	เพื่อเป็นการสร้างสานสัมพันธ์ ให้แก่สมาชิกในครอบครัว	ประชาชนในพื้นที่ตำบลพลา
56.	ด้านโครงสร้างพื้นฐาน บริการชุมชนและ สังคม	โครงการผู้สูงวัยสดใสใจ สุขภาพ	20,000.00	ส่วนสวัสดิการ สังคม, กอง สวัสดิการสังคม, สำนักสวัสดิการ สังคม	เพื่อส่งเสริมคุณภาพชีวิต ผู้สูงอายุ	ผู้สูงอายุในตำบลพลาฯ
57.	ด้านโครงสร้างพื้นฐาน บริการชุมชนและ สังคม	โครงการรณรงค์ยุติความ รุนแรงต่อเด็กและสตรี	30,000.00	ส่วนสวัสดิการ สังคม, กอง สวัสดิการสังคม, สำนักสวัสดิการ สังคม	เพื่อลดปัญหาความรุนแรงต่อ เด็กและสตรี	ประชาชนทั่วไป
58.	ด้านโครงสร้างพื้นฐาน บริการชุมชนและ สังคม	โครงการเพิ่มศักยภาพแกน นำเด็กและเยาวชน	20,000.00	ส่วนสวัสดิการ สังคม, กอง สวัสดิการสังคม, สำนักสวัสดิการ สังคม	เพื่อเพิ่มศักยภาพให้กับเด็ก และเยาวชน	แกนนำเด็กและเยาวชนใน ตำบลพลา
59.	ด้านโครงสร้างพื้นฐาน บริการชุมชนและ สังคม	โครงการส่งเสริมกิจกรรม ชมรมคนพิการ	30,000.00	ส่วนสวัสดิการ สังคม, กอง สวัสดิการสังคม, สำนักสวัสดิการ สังคม	เพื่อส่งเสริมให้คนพิการได้มี กิจกรรม สร้างทัศนคติที่ดี ให้แก่คนพิการ	กลุ่มคนพิการในเขตตำบลพลา
60.	ด้านโครงสร้างพื้นฐาน บริการชุมชนและ สังคม	โครงการนักสังคม สงเคราะห์น้อย	30,000.00	ส่วนสวัสดิการ สังคม, กอง สวัสดิการสังคม, สำนักสวัสดิการ สังคม	เพื่อส่งเสริมให้เด็กและ เยาวชนร่วมพลังสร้างกิจกรรม เพื่อชุมชน	เด็กและเยาวชนในตำบลพลา

61.	ด้านโครงสร้างพื้นฐาน บริการชุมชนและ สังคม	โครงการส่งเสริมความ เข้าใจการรับเบี่ยงชีพทุก ประเภท	15,000.00	ส่วนสวัสดิการ สังคม, กอง สวัสดิการสังคม, สำนักสวัสดิการ สังคม	เพิ่มความเข้าใจให้กับ ประชาชน	ประชาชนในพื้นที่ตำบลพลา
62.	ด้านโครงสร้างพื้นฐาน บริการชุมชนและ สังคม	โครงการสนับสนุนกิจกรรม ชมรมผู้สูงอายุ	50,000.00	ส่วนสวัสดิการ สังคม, กอง สวัสดิการสังคม, สำนักสวัสดิการ สังคม	เพื่อส่งเสริมให้ผู้สูงอายุมี กิจกรรมทำในเวลาว่าง	ผู้สูงอายุในเขตพื้นที่ตำบลพลา
63.	ด้านโครงสร้างพื้นฐาน บริการชุมชนและ สังคม	โครงการติดตั้งไฟฟ้าส่อง สว่างสายในหมู่บ้านทุ่ง โปรง ม.4 ต.พลา อ.บ้าน ฉาง จ.ระยอง	490,000.00	ส่วนโยธา, กอง โยธา, กองช่าง, กองช่าง สุขาภิบาล, กอง ประปา, สำนัก ช่าง, สำนักการ ช่าง	เพื่อความปลอดภัยในชีวิตและ ทรัพย์สินของประชาชน	ติดตั้งไฟฟ้าส่องสว่างโคมกึ่ง เดี่ยว (ไม่รวมเสา) จำนวน 27 จุด
64.	ด้านโครงสร้างพื้นฐาน บริการชุมชนและ สังคม	โครงการติดตั้งไฟฟ้าส่อง สว่างสายในหมู่บ้านพลา ม.5 ต.พลา อ.บ้านฉาง จ. ระยอง	490,000.00	ส่วนโยธา, กอง โยธา, กองช่าง, กองช่าง สุขาภิบาล, กอง ประปา, สำนัก ช่าง, สำนักการ ช่าง	เพื่อความปลอดภัยในชีวิตและ ทรัพย์สินของประชาชน	ติดตั้งไฟฟ้าส่องสว่างโคมกึ่ง เดี่ยว (ไม่รวมเสา) จำนวน 27 จุด
65.	ด้านโครงสร้างพื้นฐาน บริการชุมชนและ สังคม	โครงการติดตั้งไฟฟ้าส่อง สว่าง สายในหมู่บ้านคลอง ทราย ม.7 ต.พลา อ.บ้าน ฉาง จ.ระยอง	490,000.00	ส่วนโยธา, กอง โยธา, กองช่าง, กองช่าง สุขาภิบาล, กอง ประปา, สำนัก ช่าง, สำนักการ ช่าง	เพื่อความปลอดภัยในชีวิตและ ทรัพย์สินของประชาชน ม.7	ติดตั้งไฟฟ้าส่องสว่างโคมกึ่ง เดี่ยว (ไม่รวมเสา) จำนวน 27 จุด
66.	ด้านโครงสร้างพื้นฐาน บริการชุมชนและ สังคม	โครงการติดตั้งไฟฟ้าส่อง สว่าง สายเทศบาล 6 ม.6 ต.พลา อ.บ้านฉาง จ. ระยอง	0.00	ส่วนโยธา, กอง โยธา, กองช่าง, กองช่าง สุขาภิบาล, กอง ประปา, สำนัก ช่าง, สำนักการ ช่าง	เพื่อความปลอดภัยในชีวิตและ ทรัพย์สินของประชาชน	ติดตั้งไฟฟ้าส่องสว่างโคมกึ่ง เดี่ยว (ไม่รวมเสา) จำนวน 27 จุด
67.	ด้านโครงสร้างพื้นฐาน บริการชุมชนและ สังคม	โครงการติดตั้งไฟฟ้าส่อง สว่าง สายในหมู่บ้านสวน ตะกาด ม.6 ต.พลา อ.บ้าน ฉาง จ.ระยอง	490,000.00	ส่วนโยธา, กอง โยธา, กองช่าง, กองช่าง สุขาภิบาล, กอง ประปา, สำนัก	เพื่อความปลอดภัยในชีวิตและ ทรัพย์สินของประชาชน	ติดตั้งไฟฟ้าส่องสว่างโคมกึ่ง เดี่ยว (ไม่รวมเสา) จำนวน 27 จุด

				ช่าง, สำนักการช่าง		
68.	ด้านโครงสร้างพื้นฐาน บริการชุมชนและ สังคม	โครงการติดตั้งไฟฟ้าส่องสว่าง สายในหมู่บ้านเอื้ออาทร ม.5 ต.พลา อ.บ้านฉาง จ.ระยอง	490,000.00	ส่วนโยธา, กองโยธา, กองช่าง สุขาภิบาล, กองประปา, สำนักช่าง, สำนักการช่าง	เพื่อความปลอดภัยในชีวิตและทรัพย์สินของประชาชน ม.5	ติดตั้งไฟฟ้าส่องสว่างโคมกิ่งเดี่ยว (ไม่รวมเสา) จำนวน 27 จุด
69.	ด้านโครงสร้างพื้นฐาน บริการชุมชนและ สังคม	โครงการฝึกอาชีพตามหลักปรัชญาเศรษฐกิจพอเพียง	25,000.00	สำนักปลัด อบจ., สำนักปลัดเทศบาล, สำนักงานปลัด อบต.	เพื่อส่งเสริมให้ประชาชนมีความรู้และดำเนินชีวิตตามแนวปรัชญาเศรษฐกิจพอเพียง	ประชาชนประกอบอาชีพตามหลักปรัชญาเศรษฐกิจพอเพียงภายในชุมชน
70.	ด้านโครงสร้างพื้นฐาน บริการชุมชนและ สังคม	โครงการเสริมสร้างการเรียนรู้ตามรอยพ่อหลวง	100,000.00	สำนักปลัด อบจ., สำนักปลัดเทศบาล, สำนักงานปลัด อบต.	เพื่อส่งเสริมให้ประชาชนมีความรู้และดำเนินชีวิตตามแนวปรัชญาเศรษฐกิจพอเพียงตามหนังสือ รมย 51003.4/241 ลว.13 ม.ค.59	ประชาชนเรียนรู้หลักปรัชญาเศรษฐกิจพอเพียงตามพระราชดำริ สนองนโยบายของรัฐบาลลดเวลาเรียน เพิ่มเวลารู้
71.	ด้านโครงสร้างพื้นฐาน บริการชุมชนและ สังคม	โครงการส่งเสริมอาชีพกลุ่มสตรีเยาวชน และประชาชนในพื้นที่ตำบลพลา	70,000.00	สำนักปลัด อบจ., สำนักปลัดเทศบาล, สำนักงานปลัด อบต.	เพื่อส่งเสริมกลุ่มอาชีพต่างๆ - การส่งเสริมและพัฒนาวิสาหกิจชุมชนตำบลพลา	กลุ่มสตรี เยาวชน ผู้สูงอายุ และประชาชนทั่วไป
72.	ด้านโครงสร้างพื้นฐาน บริการชุมชนและ สังคม	โครงการส่งเสริมอาชีพกลุ่มคนพิการ	10,000.00	สำนักปลัด อบจ., สำนักปลัดเทศบาล, สำนักงานปลัด อบต.	เพื่อส่งเสริมให้คนพิการได้มีอาชีพ สร้างรายได้เพิ่มขึ้น	กลุ่มคนพิการในเขตตำบลพลา
73.	ด้านโครงสร้างพื้นฐาน บริการชุมชนและ สังคม	โครงการพัฒนาบทบาทสตรีตำบลพลา	30,000.00	สำนักปลัด อบจ., สำนักปลัดเทศบาล, สำนักงานปลัด อบต.	เพื่อส่งเสริมด้านการพัฒนาสตรีในตำบลพลา	สตรีตำบลพลา
74.	ด้านโครงสร้างพื้นฐาน บริการชุมชนและ สังคม	โครงการเพิ่มศักยภาพกลุ่มสตรีตำบลพลา	50,000.00	ส่วนสวัสดิการสังคม, กองสวัสดิการสังคม, สำนักสวัสดิการสังคม	เพื่อส่งเสริมด้านการพัฒนาสตรีในตำบลพลา	กลุ่มสตรีตำบลพลา
75.	ด้านโครงสร้างพื้นฐาน บริการชุมชนและ สังคม	โครงการอบรมให้ความรู้เกี่ยวกับแผนชุมชน	15,000.00	สำนักปลัด อบจ., สำนักปลัดเทศบาล,	เพื่อพัฒนาความรู้ให้กับคณะกรรมการชุมชน	คณะกรรมการชุมชน ประชาชนผู้สนใจ ฯลฯ

				สำนักงานปลัด อบต.		
76.	ด้านโครงสร้างพื้นฐาน บริการชุมชนและ สังคม	โครงการเพิ่มศักยภาพผู้นำ ชุมชนตำบลพลา	500,000.00	สำนักปลัด อบจ., สำนัก ปลัดเทศบาล, สำนักงานปลัด อบต.	เพื่อเพิ่มประสิทธิภาพการ ทำงานของผู้นำชุมชนในการ พัฒนาท้องถิ่น	ผู้บริหาร กำนัน ผู้ใหญ่บ้าน ประธานชุมชน คณะกรรมการ ชุมชน และผู้นำท้องถิ่น ต่างๆ ประชาชน
77.	ด้านโครงสร้างพื้นฐาน บริการชุมชนและ สังคม	โครงการเวทีชาวบ้าน	12,000.00	สำนักปลัด อบจ., สำนัก ปลัดเทศบาล, สำนักงานปลัด อบต.	ประชาชนชาวตำบลพลาได้ แสดงความคิดเห็น แสดง ความต้องการ ความเดือดร้อน แจ้งข่าวสารออกความคิดใน การพัฒนาชุมชน	คณะกรรมการชุมชน ผู้นำ ชุมชน /ประชาชนใน ตำบลพลา
78.	ด้านโครงสร้างพื้นฐาน บริการชุมชนและ สังคม	โครงการประชุมประชาคม	30,000.00	ส่วนสวัสดิการ สังคม, กอง สวัสดิการสังคม, สำนักสวัสดิการ สังคม	เพื่อในการจัดประชุม ประชาคมการจัดทำแผน ชุมชน แผนพัฒนาท้องถิ่น ฯลฯ	ชุมชน 7 ชุมชน ในเขต เทศบาลตำบลพลา ฯลฯ
79.	ด้านโครงสร้างพื้นฐาน บริการชุมชนและ สังคม	โครงการสร้างทีมงานสตรี เพื่อชุมชน	10,000.00	สำนักปลัด อบจ., สำนัก ปลัดเทศบาล, สำนักงานปลัด อบต.	เพื่อส่งเสริมด้านการพัฒนา สตรีในตำบลพลา	สตรีตำบลพลา
80.	ด้านโครงสร้างพื้นฐาน บริการชุมชนและ สังคม	โครงการซื้อปศุสัตว์ทะเล หาดพลา	10,000.00	สำนักปลัด อบจ., สำนัก ปลัดเทศบาล, สำนักงานปลัด อบต.	เพื่อสร้างแหล่งค้าขาย สามารถกระตุ้นเศรษฐกิจให้ ประชาชนตำบลพลาสามารถ เพิ่มคุณภาพชีวิตและส่งเสริม การท่องเที่ยวได้	ประชาชนทั่วไป
81.	ด้านโครงสร้างพื้นฐาน บริการชุมชนและ สังคม	โครงการแข่งขันกีฬา เยาวชนและประชาชน	400,000.00	ส่วนการศึกษา, กองการศึกษา, กองส่งเสริม การศึกษาและ วัฒนธรรม, กอง การศึกษา ศาสนาและ วัฒนธรรม, สำนักการศึกษา	เพื่อเป็นการส่งเสริมการเล่น กีฬาประเภทต่างๆให้กับ เยาวชนและประชาชนได้ออก กำลังกาย เช่น กีฬาพื้นบ้าน กีฬาชายหาด กีฬานูบาล กีฬาระหว่างอบต. เพื่อเชื่อม ความสัมพันธ์	เด็ก เยาวชนและประชาชน
82.	ด้านโครงสร้างพื้นฐาน บริการชุมชนและ สังคม	โครงการพัฒนาทักษะ ทางด้านกีฬาให้กับเยาวชน	30,000.00	ส่วนการศึกษา, กองการศึกษา, กองส่งเสริม การศึกษาและ วัฒนธรรม, กอง การศึกษา ศาสนาและ	เพื่อส่งเสริมให้เยาวชนได้มี ทักษะการเล่นกีฬาที่ถูกต้อง	เยาวชนในพื้นที่ตำบลพลา

				วัฒนธรรม, สำนักการศึกษา		
83.	ด้านโครงสร้างพื้นฐาน บริการชุมชนและ สังคม	โครงการแข่งขันเรือพาย ประเพณีตำบลพลา	70,000.00	ส่วนการศึกษา, กองการศึกษา, กองส่งเสริม การศึกษาและ วัฒนธรรม, กอง การศึกษา ศาสนาและ วัฒนธรรม, สำนักการศึกษา	เพื่อเป็นการส่งเสริมการออก กำลังกาย และอนุรักษ์กีฬา พื้นบ้านของตำบลพลาและ ส่งเสริมความสามัคคีให้กับ ชุมชน	เยาวชนและประชาชน ตำบลพลา
84.	ด้านโครงสร้างพื้นฐาน บริการชุมชนและ สังคม	โครงการส่งเสริม พัฒนาการเด็กและเยาวชน ตำบลพลา	50,000.00	ส่วนการศึกษา, กองการศึกษา, กองส่งเสริม การศึกษาและ วัฒนธรรม, กอง การศึกษา ศาสนาและ วัฒนธรรม, สำนักการศึกษา	เพื่อส่งเสริมสนับสนุนให้เด็ก และเยาวชนได้รับการพัฒนา ทักษะทางร่างกายและจิตใจ มี ความคิดริเริ่มสร้างสรรค์ รู้จัก แสดงออกในสิ่งที่ถูกที่ควร	เด็กและเยาวชนทั่วไปในพื้นที่ ตำบลพลา
85.	ด้านโครงสร้างพื้นฐาน บริการชุมชนและ สังคม	โครงการส่งเสริมประเพณี วัฒนธรรมท้องถิ่นและวัน ไหลตำบลพลา	130,000.00	ส่วนการศึกษา, กองการศึกษา, กองส่งเสริม การศึกษาและ วัฒนธรรม, กอง การศึกษา ศาสนาและ วัฒนธรรม, สำนักการศึกษา	เพื่อเป็นการส่งเสริม ขนบธรรมเนียมประเพณี วัฒนธรรมอันดีงามของ ท้องถิ่น	การจัดงานอนุรักษ์ประเพณี ของท้องถิ่นของตำบลพลา
86.	ด้านโครงสร้างพื้นฐาน บริการชุมชนและ สังคม	โครงการจัดงานประเพณี ลอยกระทงลงทะเลวัดพลา	500,000.00	ส่วนการศึกษา, กองการศึกษา, กองส่งเสริม การศึกษาและ วัฒนธรรม, กอง การศึกษา ศาสนาและ วัฒนธรรม, สำนักการศึกษา	เพื่อเป็นการส่งเสริม ขนบธรรมเนียมประเพณี วัฒนธรรมอันดีงามของ ท้องถิ่น	การจัดงานอนุรักษ์ประเพณี ของท้องถิ่นของตำบลพลา
87.	ด้านโครงสร้างพื้นฐาน บริการชุมชนและ สังคม	โครงการส่งเสริมคุณธรรม จริยธรรม	100,000.00	ส่วนการศึกษา, กองการศึกษา, กองส่งเสริม การศึกษาและ วัฒนธรรม, กอง การศึกษา ศาสนาและ	เพื่อส่งเสริมคุณธรรมและ จริยธรรมให้กับเด็ก เยาวชน ในเขตเทศบาลตำบลพลา	เด็ก เยาวชน บุคคลทั่วไป ใน เขตตำบลพลาประมาณ 150 คน

				วัฒนธรรม, สำนักการศึกษา		
88.	ด้านโครงสร้างพื้นฐาน บริการชุมชนและ สังคม	โครงการจัดงานวัน เทศบาล	5,000.00	สำนักปลัด อบจ., สำนัก ปลัดเทศบาล, สำนักงานปลัด อบต.	เพื่อให้ประชาชนได้เห็น ความสำคัญของท้องถิ่นใน รูปแบบเทศบาล	ประชาชนในพื้นที่ตำบลพลา
89.	ด้านโครงสร้างพื้นฐาน บริการชุมชนและ สังคม	โครงการบรรพชาสามเณร ภาคฤดูร้อน	41,600.00	ส่วนการศึกษา, กองการศึกษา, กองส่งเสริม การศึกษาและ วัฒนธรรม, กอง การศึกษา ศาสนาและ วัฒนธรรม, สำนักการศึกษา	เด็กนักเรียน เยาวชน ได้รับ การพัฒนาจิตใจ และใช้เวลา ว่างให้เกิดประโยชน์ในช่วงปิด เทอม	นักเรียน เด็ก เยาวชนใน ตำบลพลา
90.	ด้านโครงสร้างพื้นฐาน บริการชุมชนและ สังคม	โครงการส่งเสริมอนุรักษ์ วัฒนธรรมประเพณีท้องถิ่น ในวันสำคัญทางศาสนา	20,000.00	ส่วนการศึกษา, กองการศึกษา, กองส่งเสริม การศึกษาและ วัฒนธรรม, กอง การศึกษา ศาสนาและ วัฒนธรรม, สำนักการศึกษา	เพื่อเป็นการส่งเสริม ขนบธรรมเนียมประเพณี วัฒนธรรมอันดีของท้องถิ่น	ประชาชนในพื้นที่ตำบลพลา
91.	ด้านโครงสร้างพื้นฐาน บริการชุมชนและ สังคม	โครงการอนุรักษ์และ ส่งเสริมการเล่นพื้นบ้าน รำวงย้อนยุค	30,000.00	ส่วนการศึกษา, กองการศึกษา, กองส่งเสริม การศึกษาและ วัฒนธรรม, กอง การศึกษา ศาสนาและ วัฒนธรรม, สำนักการศึกษา	เพื่ออนุรักษ์และส่งเสริม การเล่นพื้นบ้านรำวงย้อน ยุคให้คงอยู่กับตำบลพลาสืบ ต่อไป	ประชาชนในพื้นที่ตำบลพลา
92.	ด้านโครงสร้างพื้นฐาน บริการชุมชนและ สังคม	โครงการอนุรักษ์ภูมิปัญญา ท้องถิ่นให้กับเยาวชน	5,000.00	ส่วนการศึกษา, กองการศึกษา, กองส่งเสริม การศึกษาและ วัฒนธรรม, กอง การศึกษา ศาสนาและ วัฒนธรรม, สำนักการศึกษา	เพื่ออนุรักษ์ภูมิปัญญาท้องถิ่น ของตำบลพลาให้เด็กและ เยาวชนอันดีของท้องถิ่น	เยาวชนตำบลพลา

93.	ด้านโครงสร้างพื้นฐาน บริการชุมชนและ สังคม	โครงการร่วมกิจกรรมการจัดงานวันสมเด็จพระเจ้าตากสินมหาราช	25,000.00	สำนักปลัด อบจ., สำนัก ปลัดเทศบาล, สำนักงานปลัด อบต.	เพื่อเป็นการส่งเสริม ขนบธรรมเนียมประเพณี วัฒนธรรมอันดีของท้องถิ่น	อุดหนุนหน่วยงานที่ รับผิดชอบการจัดงาน
94.	ด้านโครงสร้างพื้นฐาน บริการชุมชนและ สังคม	โครงการสนับสนุนการจัด งานวันสุนทรภู่	10,000.00	สำนักปลัด อบจ., สำนัก ปลัดเทศบาล, สำนักงานปลัด อบต.	เพื่อเป็นการระลึกถึงสุนทรภู่ กวีเอกของโลก และเป็นการ ส่งเสริมการท่องเที่ยว	อุดหนุนหน่วยงานที่ รับผิดชอบการจัดงาน
95.	ด้านโครงสร้างพื้นฐาน บริการชุมชนและ สังคม	โครงการส่งเสริม สนับสนุน การจัดกิจกรรมเฉลิมพระ เกียรติสมเด็จพระเทพ รัตนราชสุดาฯ สยามบรม ราชกุมารี เนื่องในวันคล้าย วันพระราชสมภพ 2 เมษายนและกิจกรรมทาง ศิลปวัฒนธรรม งานวัน อนุรักษ์มรดกไทย จังหวัด ระยอง	60,000.00	สำนักปลัด อบจ., สำนัก ปลัดเทศบาล, สำนักงานปลัด อบต.	ส่งเสริมงานด้านศาสนา ศิลปะวัฒนธรรมในชุมชน ท้องถิ่น	วันที่ 2 เมษายน ของทุกปี
96.	ด้านโครงสร้างพื้นฐาน บริการชุมชนและ สังคม	โครงการร่วมกิจกรรมใน การจัดงานเทศกาลผลไม้ และของดีจังหวัดระยอง	40,000.00	สำนักปลัด อบจ., สำนัก ปลัดเทศบาล, สำนักงานปลัด อบต.	เพื่อเป็นการส่งเสริม ขนบธรรมเนียมประเพณี วัฒนธรรมอันดีของท้องถิ่น	อุดหนุนหน่วยงานที่ รับผิดชอบการจัดงาน
97.	ด้านโครงสร้างพื้นฐาน บริการชุมชนและ สังคม	โครงการจัดงาน "วันสำนึก ในพระมหากรุณาธิคุณของ พระราชินี ครึ่งหนึ่ง... พระราชินี ได้เสด็จพระราช ดำเนิน (14 กรกฎาคม 2523)	0.00	สำนักปลัด อบจ., สำนัก ปลัดเทศบาล, สำนักงานปลัด อบต.	เพื่อน้อมระลึกในพระมหา กรุณาธิคุณของพระบาทสม เด็จพระปรมินทรมหาภูมิพล อดุลยเดช	อุดหนุนหน่วยงานที่ รับผิดชอบการจัดงาน
98.	ด้านโครงสร้างพื้นฐาน บริการชุมชนและ สังคม	โครงการผู้เฒ่าเล่าผู้เยาว์ เรียน	5,000.00	ส่วนการศึกษา, กองการศึกษา, กองส่งเสริม การศึกษาและ วัฒนธรรม, กอง การศึกษา ศาสนาและ วัฒนธรรม, สำนักการศึกษา	เพื่อสร้างเสริมให้เยาวชนได้รับ รู้ถึงวัฒนธรรม ประเพณี ท้องถิ่นตำบลพลลา	เด็กและเยาวชน ตำบลพลลา
99.	ด้านโครงสร้างพื้นฐาน บริการชุมชนและ สังคม	โครงการสวนครัวตัวจิ๋ว	5,000.00	ส่วนการศึกษา, กองการศึกษา, กองส่งเสริม การศึกษาและ	เพื่อสร้างเสริมประสบการณ์ ให้เยาวชนได้ปลูกผัก ได้ทำ สวนครัว	เด็กและเยาวชน ตำบลพลลา

				วัฒนธรรม, กองการศึกษา ศาสนาและวัฒนธรรม, สำนักการศึกษา		
100.	ด้านโครงสร้างพื้นฐาน บริการชุมชนและ สังคม	โครงการสวนสาธารณะ เฉลิมพระเกียรติ เนื่องใน โอกาสมหามงคลพระราช พิธีบรมราชาภิเษก	0.00	สวนสาธารณะสุข และสิ่งแวดล้อม , สวน สาธารณะสุข, กองสาธารณสุข , กองส่งเสริม คุณภาพชีวิต, กองการแพทย์, สำนัก สาธารณสุข	เพื่อดำเนินการโครงการให้ เป็นไปด้วยความเรียบร้อย และสมพระเกียรติ ติดตั้งป้าย โครงการสวนหย่อม/ สวนสาธารณะเฉลิมพระ เกียรติ เนื่องในโอกาสมหา มงคลพระราชพิธีบรม ราชาภิเษก	ป้ายสวนสาธารณะเฉลิมพระ เกียรติ ขนาดกว้าง 5.00 เมตร ขนาดยาว 1.70 เมตร ความ สูง 3.30 เมตร
101.	ด้านโครงสร้างพื้นฐาน บริการชุมชนและ สังคม	โครงการติดตั้งชุดโคมไฟ สาธารณะโคมกิ่งเดี่ยว ถนน สายเทศบาล 6 ซอย 11/1 ม.6 ต.พลา อ.บ้าน ฉาง จ.ระยอง	0.00	ส่วนโยธา, กอง โยธา, กองช่าง, กองช่าง สุขาภิบาล, กอง ประปา, สำนัก ช่าง, สำนักการ ช่าง	เพื่อเพิ่มแสงสว่าง สร้างความ ปลอดภัยในชีวิตและทรัพย์สิน ของประชาชน	ติดตั้งโคมกิ่งเดี่ยว 9 เมตร จำนวน 10 ต้น
102.	ด้านโครงสร้างพื้นฐาน บริการชุมชนและ สังคม	โครงการเปลี่ยนชุดโคม ไฟฟ้าแสงสว่างแบบ LED เสาไฮแมท ม.5 ต.พลา อ.บ้านฉาง จ.ระยอง	0.00	ส่วนโยธา, กอง โยธา, กองช่าง, กองช่าง สุขาภิบาล, กอง ประปา, สำนัก ช่าง, สำนักการ ช่าง	เพื่อเพิ่มแสงสว่าง สร้างความ ปลอดภัยในชีวิตและทรัพย์สิน ของประชาชน และประหยัด พลังงาน	เปลี่ยนชุดโคมไฟฟ้าแสงสว่าง แบบ LED ขนาดไม่น้อยกว่า 240 วัตต์ พร้อมอุปกรณ์ จำนวน 8 ดวง พร้อมชุด ควบคุมการเปิด-ปิดแบบ อัตโนมัติ (Safety Switch)
103.	ด้านการพัฒนาสร้าง ความเข้มแข็งด้าน การเกษตร ส่งเสริม และพัฒนาเศรษฐกิจ บริหารจัดการอนุรักษ์ ทรัพยากรธรรมชาติและ สิ่งแวดล้อม	โครงการก่อสร้างท่อถังน้ำ สำหรับระดับเพลิง ม.2 ต.พลา อ.บ้านฉาง จ.ระยอง	350,000.00	ส่วนโยธา, กอง โยธา, กองช่าง, กองช่าง สุขาภิบาล, กอง ประปา, สำนัก ช่าง, สำนักการ ช่าง	เพื่อเตรียมความพร้อมในการ ป้องกันและระงับเหตุอัคคีภัย สามารถรองรับน้ำได้ 10,000 ลิตร	ขนาดกว้าง 5 เมตร ยาว 5 เมตร สูง 3.00 เมตร (ตาม แบบ ทต.พลา)
104.	ด้านการพัฒนาสร้าง ความเข้มแข็งด้าน การเกษตร ส่งเสริม และพัฒนาเศรษฐกิจ บริหารจัดการอนุรักษ์ ทรัพยากรธรรมชาติและ สิ่งแวดล้อม	โครงการก่อสร้างถนน คอนกรีตเสริมเหล็ก ถนน สายเทศบาล 2 (ศพด.) หมู่ที่ 2 ต.พลา อ.บ้านฉาง จ.ระยอง	0.00	ส่วนโยธา, กอง โยธา, กองช่าง, กองช่าง สุขาภิบาล, กอง ประปา, สำนัก ช่าง, สำนักการ ช่าง	เพื่อความปลอดภัยในชีวิตและ ทรัพย์สินของประชาชนและ สะดวกในการใช้เส้นทาง สัญจรไปมา	โดยทำการก่อสร้างถนน คอนกรีตเสริมเหล็ก ขนาด กว้าง 6 เมตร ยาว 27.50 เมตร หนา 0.15 เมตร หรือ คิดเป็นปริมาณผิวจราจรไม่ น้อยกว่า 165 ตร.ม.

105.	ด้านการพัฒนาสร้าง ความเข้มแข็งด้าน การเกษตร ส่งเสริม และพัฒนาเศรษฐกิจ บริหารจัดการอนุรักษ์ ทรัพยากรธรรมชาติ และสิ่งแวดล้อม	โครงการก่อสร้างราง ระบายน้ำ สายเทศบาล 4 ซอย 7 ม.4 ต.พลา อ.บ้าน ฉาง จ.ระยอง	402,000.00	ส่วนโยธา, กอง โยธา, กองช่าง, กองช่าง สุขาภิบาล, กอง ประปา, สำนัก ช่าง, สำนักการ ช่าง	เพื่อป้องกันการเกิดน้ำท่วมขัง และเพื่อความปลอดภัยในการ ใช้เส้นทางสัญจรไปมา	ก่อสร้างรางระบายน้ำรูปตัวยู ขนาด 0.50x0.60 เมตร ยาว 183 เมตร
106.	ด้านการพัฒนาสร้าง ความเข้มแข็งด้าน การเกษตร ส่งเสริม และพัฒนาเศรษฐกิจ บริหารจัดการอนุรักษ์ ทรัพยากรธรรมชาติ และสิ่งแวดล้อม	โครงการก่อสร้างถนน ค.ส.ล. สายเทศบาล 4 ซอย 7 ม.4 ต.พลา อ.บ้าน ฉาง จ.ระยอง	608,000.00	ส่วนโยธา, กอง โยธา, กองช่าง, กองช่าง สุขาภิบาล, กอง ประปา, สำนัก ช่าง, สำนักการ ช่าง	เพื่อความปลอดภัยในชีวิตและ ทรัพย์สินของประชาชนและ สะดวกในการใช้เส้นทาง สัญจรไปมา	ขนาดกว้าง 4 ม. ยาว 190 ม. หนา 0.15 ม.รวมปริมาณ พื้นที่ไม่น้อยกว่า 760 ตร.ม. (ตามแบบ ทต.พลา)
107.	ด้านการพัฒนาสร้าง ความเข้มแข็งด้าน การเกษตร ส่งเสริม และพัฒนาเศรษฐกิจ บริหารจัดการอนุรักษ์ ทรัพยากรธรรมชาติ และสิ่งแวดล้อม	โครงการก่อสร้างถนน คอนกรีตเสริมเหล็กสาย เทศบาล 5 ซอย 12 ม.5 ต.พลา อ.บ้านฉาง จ.ระยอง	165,000.00	ส่วนโยธา, กอง โยธา, กองช่าง, กองช่าง สุขาภิบาล, กอง ประปา, สำนัก ช่าง, สำนักการ ช่าง	เพื่อความปลอดภัยในชีวิตและ ทรัพย์สินของประชาชนและ สะดวกในการใช้เส้นทาง สัญจรไปมา	1) ลงดินถมพร้อมบดอัดแน่น ปริมาณรวมไม่น้อยกว่า 400 ลบ.ม. 2) ก่อสร้างถนน ค.ส.ล. ขนาดกว้าง 5 ม. ยาว 28 ม. หนา 0.15 ม. รวมปริมาณ พื้นที่ไม่น้อยกว่า 140 ตร.ม.
108.	ด้านการพัฒนาสร้าง ความเข้มแข็งด้าน การเกษตร ส่งเสริม และพัฒนาเศรษฐกิจ บริหารจัดการอนุรักษ์ ทรัพยากรธรรมชาติ และสิ่งแวดล้อม	โครงการก่อสร้างถนน คอนกรีตเสริมเหล็ก สาย เทศบาล 5 ซอยเชื่อมต่อ ม.คลองทราย ม.5 ต.พลา อ.บ้านฉาง จ.ระยอง	500,000.00	ส่วนโยธา, กอง โยธา, กองช่าง, กองช่าง สุขาภิบาล, กอง ประปา, สำนัก ช่าง, สำนักการ ช่าง	เพื่อความปลอดภัยในชีวิตและ ทรัพย์สินของประชาชนและ สะดวกในการใช้เส้นทาง สัญจรไปมา	ถนน ค.ส.ล.ขนาดกว้าง 5 ม. ยาว 137 ม. รวมปริมาณพื้นที่ ไม่น้อยกว่า 685 ตร.ม. (ตาม แบบ ทต.พลา)
109.	ด้านการพัฒนาสร้าง ความเข้มแข็งด้าน การเกษตร ส่งเสริม และพัฒนาเศรษฐกิจ บริหารจัดการอนุรักษ์ ทรัพยากรธรรมชาติ และสิ่งแวดล้อม	โครงการก่อสร้างอาคารบ่อ น้ำโบราณ ม.2 ต.พลา อ.บ้านฉาง จ.ระยอง	1,000,000.00	ส่วนโยธา, กอง โยธา, กองช่าง, กองช่าง สุขาภิบาล, กอง ประปา, สำนัก ช่าง, สำนักการ ช่าง	เพื่ออนุรักษ์และบูรณาการบ่อ น้ำโบราณ ให้เป็นสถานที่ ท่องเที่ยวชายหาดพลา	ขนาดกว้าง 10 เมตร ยาว 10 เมตร รูปแปดเหลี่ยม รวม พื้นที่ไม่น้อยกว่า 53 ตาราง เมตร (ตามแบบ ทต.พลา)
110.	ด้านการพัฒนาสร้าง ความเข้มแข็งด้าน การเกษตร ส่งเสริม และพัฒนาเศรษฐกิจ บริหารจัดการอนุรักษ์ ทรัพยากรธรรมชาติ และสิ่งแวดล้อม	โครงการก่อสร้างทางเท้า สายแยกจ่ารุง-หาดพลา ม.5 ต.พลา อ.บ้านฉาง จ.ระยอง	190,000.00	ส่วนโยธา, กอง โยธา, กองช่าง, กองช่าง สุขาภิบาล, กอง ประปา, สำนัก ช่าง, สำนักการ ช่าง	เพื่อความปลอดภัยของ นักท่องเที่ยว และประชาชนที่ ต้องใช้เส้นทาง	ก่อสร้างทางเท้าขนาดกว้าง 1 เมตร ความยาวรวม 283 เมตร ปริมาณพื้นที่ไม่น้อยกว่า 283 ตร.ม.
111.	ด้านการพัฒนาสร้าง ความเข้มแข็งด้าน	โครงการก่อสร้างถนน	0.00	ส่วนโยธา, กอง โยธา, กองช่าง,	เพื่อความปลอดภัยในการ สัญจรไปมาของประชาชน	ก่อสร้างถนน ค.ส.ล. ขนาด กว้าง 6.00 เมตร ยาว 330

	การเกษตร ส่งเสริม และพัฒนาเศรษฐกิจ บริหารจัดการอนุรักษ์ ทรัพยากรธรรมชาติและ สิ่งแวดล้อม	ค.ส.ล.สายบ้านสวนตะกาด ม.6 ต.พลา อ.บ้านฉาง จ.ระยอง		กองช่าง สุขาภิบาล, กอง ประปา, สำนัก ช่าง, สำนักการ ช่าง		เมตร หนา 0.15 เมตร รวม ปริมาณพื้นที่ไม่น้อยกว่า 1,980 ตร.ม.
112.	ด้านการพัฒนาสร้าง ความเข้มแข็งด้าน การเกษตร ส่งเสริม และพัฒนาเศรษฐกิจ บริหารจัดการอนุรักษ์ ทรัพยากรธรรมชาติและ สิ่งแวดล้อม	โครงการปรับปรุงตัวหนอน บริเวณเขื่อนกันคลื่น ม.2 ต.พลา อ.บ้านฉาง จ. ระยอง	433,000.00	ส่วนโยธา, กอง โยธา, กองช่าง, กองช่าง สุขาภิบาล, กอง ประปา, สำนัก ช่าง, สำนักการ ช่าง	เพื่อพัฒนาแหล่งท่องเที่ยวให้มี ความสวยงาม และปลอดภัย เพิ่มมากขึ้น	เพื่อจ่ายเป็นค่าปรับปรุงตัว หนอน บริเวณเขื่อนกัน คลื่น ขนาดกว้าง 1.80 เมตร ยาว 350 เมตร รวมปริมาณ งานไม่น้อยกว่า 630 ตาราง เมตร (ตามแบบ ทต.พลา)
113.	ด้านการพัฒนาสร้าง ความเข้มแข็งด้าน การเกษตร ส่งเสริม และพัฒนาเศรษฐกิจ บริหารจัดการอนุรักษ์ ทรัพยากรธรรมชาติและ สิ่งแวดล้อม	โครงการก่อสร้างศาลา นันทนาการ ม.7 ต.พลา อ. บ้านฉาง จ.ระยอง	200,000.00	ส่วนโยธา, กอง โยธา, กองช่าง, กองช่าง สุขาภิบาล, กอง ประปา, สำนัก ช่าง, สำนักการ ช่าง	เพื่ออำนวยความสะดวกกัน แดด กันฝน สำหรับประชาชน นักกีฬา ที่มาใช้สนามกีฬา	ก่อสร้างศาลานันทนาการ ศาลาไม้ทรงไทยแบบน็อค ดาวน์ จำนวน 2 หลัง
114.	ด้านการพัฒนาสร้าง ความเข้มแข็งด้าน การเกษตร ส่งเสริม และพัฒนาเศรษฐกิจ บริหารจัดการอนุรักษ์ ทรัพยากรธรรมชาติและ สิ่งแวดล้อม	โครงการก่อสร้างถนน คอนกรีตเสริมเหล็กสาย เทศบาล 4 หมู่ที่ 4 ต.พลา อ.บ้านฉาง จ.ระยอง (ซอย ตรงข้ามหมู่บ้านมายเพลส)	489,000.00	ส่วนโยธา, กอง โยธา, กองช่าง, กองช่าง สุขาภิบาล, กอง ประปา, สำนัก ช่าง, สำนักการ ช่าง	เพื่อความปลอดภัยในการ สัจจรไปมาของประชาชน	ก่อสร้างถนน ค.ส.ล. ขนาด กว้าง 4 เมตร หนา 0.15 เมตร ยาว 170 ม. รวม ปริมาณพื้นที่ไม่น้อยกว่า 680 ตารางเมตร
115.	ด้านการพัฒนาสร้าง ความเข้มแข็งด้าน การเกษตร ส่งเสริม และพัฒนาเศรษฐกิจ บริหารจัดการอนุรักษ์ ทรัพยากรธรรมชาติและ สิ่งแวดล้อม	โครงการซ่อมสร้างถนน คอนกรีตเสริมเหล็กถนน สายเทศบาล 6 ซอย 11 หมู่ที่ 6 ต.พลา อ.บ้านฉาง จ.ระยอง	0.00	ส่วนโยธา, กอง โยธา, กองช่าง, กองช่าง สุขาภิบาล, กอง ประปา, สำนัก ช่าง, สำนักการ ช่าง	เพื่อให้ประชาชนตำบลพลา มี ความปลอดภัยในชีวิตและ ทรัพย์สิน เนื่องจากสภาพ พื้นที่ในปัจจุบันมีความ เปลี่ยนแปลง มีหมู่บ้านจัดสรร เพิ่มขึ้น ทำให้เกิดชุมชนขึ้น ใหม่ ต้องดำเนินการแก้ไข ปัญหาถนนชำรุดโดยเร่งด่วน	โดยทำการ ซ่อมสร้างถนน คอนกรีตเสริมเหล็ก ขนาด กว้าง 6.00 เมตร ยาว 926 เมตร หนา 0.15 เมตร หรือ คิดเป็นพื้นที่ไม่น้อยกว่า 5,556 เมตร
116.	ด้านการพัฒนาสร้าง ความเข้มแข็งด้าน การเกษตร ส่งเสริม และพัฒนาเศรษฐกิจ บริหารจัดการอนุรักษ์ ทรัพยากรธรรมชาติและ สิ่งแวดล้อม	โครงการก่อสร้างถนน คอนกรีตเสริมเหล็ก สาย เทศบาล 6 ซอยบ่อกบ ม.6 ต.พลา อ.บ้านฉาง จ.ระยอง	0.00	ส่วนโยธา, กอง โยธา, กองช่าง, กองช่าง สุขาภิบาล, กอง ประปา, สำนัก ช่าง, สำนักการ ช่าง	เพื่อความปลอดภัยในการ สัจจรไปมาของประชาชน	ก่อสร้างถนน ค.ส.ล. ขนาด กว้าง 6 เมตร หนา 0.15 เมตร ยาว 350 เมตร รวม ปริมาณพื้นที่ไม่น้อยกว่า 2,100 ตร.ม.
117.	ด้านการพัฒนาสร้าง ความเข้มแข็งด้าน การเกษตร ส่งเสริม	โครงการติดตั้งฝาราง ระบายน้ำ ถนนสาย	1,500,000.00	ส่วนโยธา, กอง โยธา, กองช่าง, กองช่าง	เนื่องจากฝารางระบายน้ำเดิม ชำรุด ทำให้อาจเกิดอันตราย ในการใช้พื้นที่	ฝารางระบายน้ำเหล็ก ระยะทางประมาณ 500 เมตร (ตามแบบ ทต.พลา)

	และพัฒนาเศรษฐกิจ บริหารจัดการอนุรักษ์ ทรัพยากรธรรมชาติและ สิ่งแวดล้อม	เทศบาล 5 หมู่ที่ 5 ต.พลา อ.บ้านฉาง จ.ระยอง		สุขาภิบาล, กอง ประปา, สำนัก ช่าง, สำนักการ ช่าง		
118.	ด้านการพัฒนาสร้าง ความเข้มแข็งด้าน การเกษตร ส่งเสริม และพัฒนาเศรษฐกิจ บริหารจัดการอนุรักษ์ ทรัพยากรธรรมชาติและ สิ่งแวดล้อม	เงินขุดเขยสัญญาแบบปรับ ราคาได้ (ค่า K)	100,000.00	ส่วนโยธา, กอง โยธา, กองช่าง, กองช่าง สุขาภิบาล, กอง ประปา, สำนัก ช่าง, สำนักการ ช่าง	เพื่อจ่ายเป็นค่าช่วยเหลือ ผู้ประกอบการงานก่อสร้าง ค่า ที่ดินและสิ่งก่อสร้าง ค่า ก่อสร้าง สิ่งสาธารณูปการ	งานก่อสร้างเทศบาล ตำบลพลา
119.	ด้านการพัฒนาสร้าง ความเข้มแข็งด้าน การเกษตร ส่งเสริม และพัฒนาเศรษฐกิจ บริหารจัดการอนุรักษ์ ทรัพยากรธรรมชาติและ สิ่งแวดล้อม	โครงการก่อสร้างถนน คอนกรีตเสริมเหล็ก สาย เทศบาล 6 ซอย 12/7 ม.6 ต.พลา อ.บ้านฉาง จ.ระยอง	400,000.00	ส่วนโยธา, กอง โยธา, กองช่าง, กองช่าง สุขาภิบาล, กอง ประปา, สำนัก ช่าง, สำนักการ ช่าง	เพื่อให้ประชาชนในหมู่ที่ 6 มี ถนนใช้ในการคมนาคมได้ สะดวกรวดเร็ว	ขนาดกว้าง 5 ม. ยาว 250 ม. หนา 0.15 ม. รวมปริมาณ พื้นที่ ไม่น้อยกว่า 1,250 ตร.ม. (ตามแบบ ทต.พลา)
120.	ด้านการพัฒนาสร้าง ความเข้มแข็งด้าน การเกษตร ส่งเสริม และพัฒนาเศรษฐกิจ บริหารจัดการอนุรักษ์ ทรัพยากรธรรมชาติและ สิ่งแวดล้อม	โครงการติดตั้งป้ายขอ ยตำบลพลา	60,000.00	ส่วนโยธา, กอง โยธา, กองช่าง, กองช่าง สุขาภิบาล, กอง ประปา, สำนัก ช่าง, สำนักการ ช่าง	เพื่อให้มีความชัดเจนใน เส้นทาง	จำนวน 20 ป้าย ๆ ละ 3,000 บาท (ตามแบบ ทต.พลา)
121.	ด้านการพัฒนาสร้าง ความเข้มแข็งด้าน การเกษตร ส่งเสริม และพัฒนาเศรษฐกิจ บริหารจัดการอนุรักษ์ ทรัพยากรธรรมชาติและ สิ่งแวดล้อม	โครงการก่อสร้างหลังคา ทางเดินศูนย์พัฒนาเด็กเล็ก เอื้ออาทร ม.5 ต.พลา อ.บ้านฉาง จ.ระยอง	150,000.00	ส่วนโยธา, กอง โยธา, กองช่าง, กองช่าง สุขาภิบาล, กอง ประปา, สำนัก ช่าง, สำนักการ ช่าง	เพื่ออำนวยความสะดวกแก่ ประชาชน ผู้ปกครอง นักเรียน ศูนย์พัฒนาเด็กเล็ก	กว้าง 4.00 เมตร ยาว 6.50 เมตร (ตามแบบ ทต.พลา)
122.	ด้านการพัฒนาสร้าง ความเข้มแข็งด้าน การเกษตร ส่งเสริม และพัฒนาเศรษฐกิจ บริหารจัดการอนุรักษ์ ทรัพยากรธรรมชาติและ สิ่งแวดล้อม	โครงการปรับปรุงเรียงหิน ยาแนวหมู่ที่ 7 ต.พลา อ.บ้านฉาง จ.ระยอง	500,000.00	ส่วนโยธา, กอง โยธา, กองช่าง, กองช่าง สุขาภิบาล, กอง ประปา, สำนัก ช่าง, สำนักการ ช่าง	เพื่อปรับปรุงเรียงหินยาแนว ซึ่งมีความชำรุด ทำให้หิบบแยก และทำให้หญ้า วัชพืช ขึ้นตาม รอยแยก	ปรับปรุงเรียงหินยาแนว โดย การเทพื้น ค.ส.ล. ความกว้าง 2.5 เมตร ยาว 90 เมตร พื้นที่ รวมไม่น้อยกว่า 225 ตร.ม.
123.	ด้านการพัฒนาสร้าง ความเข้มแข็งด้าน การเกษตร ส่งเสริม และพัฒนาเศรษฐกิจ บริหารจัดการอนุรักษ์	โครงการขยายช่องทางเข้า โรงเรียนบ้านคลองทราย ม.7 ต.พลา อ.บ้านฉาง จ.ระยอง	0.00	ส่วนโยธา, กอง โยธา, กองช่าง, กองช่าง สุขาภิบาล, กอง ประปา, สำนัก	เพื่อเพิ่มช่องทางจราจร และ สร้างความปลอดภัยให้กับ นักเรียน ผู้ปกครอง ครูและ ประชาชนทั่วไป	ขนาดกว้าง 3.00 เมตร ลึก 1.80 เมตร ยาว 20.00 เมตร

	ทรัพยากรธรรมชาติและสิ่งแวดล้อม			ช่าง, สำนักการช่าง		
124.	ด้านการพัฒนาสร้างความเข้มแข็งด้านการเกษตร ส่งเสริมและพัฒนาเศรษฐกิจบริหารจัดการอนุรักษทรัพยากรธรรมชาติและสิ่งแวดล้อม	โครงการศูนย์ถ่ายทอดเทคโนโลยีการเกษตรประจำตำบลพลา	150,000.00	สำนักปลัดอบจ., สำนักปลัดเทศบาล, สำนักงานปลัดอบต.	เพื่อส่งเสริมและพัฒนาให้เกษตรกรให้รู้แนวทางการทำเกษตรที่ถูกต้อง -การทำปุ๋ยหมักจากใบไม้ในวงตาข่าย - ส่งเสริมการผลิตและวิธีการใช้ไตรโคเดอร์มาชนิดสดควบคุมโรคพืช -การผลิตสารกำจัดวัชพืช ปลอดภัย	เกษตรกรในตำบลพลา
125.	ด้านการพัฒนาสร้างความเข้มแข็งด้านการเกษตร ส่งเสริมและพัฒนาเศรษฐกิจบริหารจัดการอนุรักษทรัพยากรธรรมชาติและสิ่งแวดล้อม	โครงการรักษาทรัพยากรธรรมชาติริมฝั่งคลอง	10,000.00	ส่วนสาธารณสุขและสิ่งแวดล้อม, ส่วนสาธารณสุข, กองสาธารณสุข, กองส่งเสริมคุณภาพชีวิต, กองการแพทย์, สำนักสาธารณสุข	เพื่อป้องกันดินริมฝั่งคลองไหลรักษาทรัพยากรธรรมชาติ	ริมฝั่งคลองในตำบลพลา
126.	ด้านการพัฒนาสร้างความเข้มแข็งด้านการเกษตร ส่งเสริมและพัฒนาเศรษฐกิจบริหารจัดการอนุรักษทรัพยากรธรรมชาติและสิ่งแวดล้อม	โครงการชุมชนต้นแบบในการพัฒนาคุณภาพทรัพยากรธรรมชาติและสิ่งแวดล้อม	50,000.00	ส่วนสาธารณสุขและสิ่งแวดล้อม, ส่วนสาธารณสุข, กองสาธารณสุข, กองส่งเสริมคุณภาพชีวิต, กองการแพทย์, สำนักสาธารณสุข	เพื่อให้ประชาชนมีความรู้และจิตสำนึกในการพัฒนาอนุรักษทรัพยากรธรรมชาติและสิ่งแวดล้อม	ประชาชนในชุมชนมีส่วนร่วมในกิจกรรมต่าง ๆ ในการพัฒนาคุณภาพสิ่งแวดล้อม
127.	ด้านการพัฒนาสร้างความเข้มแข็งด้านการเกษตร ส่งเสริมและพัฒนาเศรษฐกิจบริหารจัดการอนุรักษทรัพยากรธรรมชาติและสิ่งแวดล้อม	โครงการส่งเสริมศูนย์การเรียนรู้ตามแนวปรัชญาเศรษฐกิจพอเพียง	300,000.00	ส่วนสาธารณสุขและสิ่งแวดล้อม, ส่วนสาธารณสุข, กองสาธารณสุข, กองส่งเสริมคุณภาพชีวิต, กองการแพทย์, สำนักสาธารณสุข	เพื่อส่งเสริมให้ประชาชนมีความรู้และดำเนินชีวิตตามแนวปรัชญาเศรษฐกิจพอเพียง	ส่งเสริมการมีส่วนร่วมให้ประชาชนในพื้นที่
128.	ด้านการพัฒนาสร้างความเข้มแข็งด้านการเกษตร ส่งเสริมและพัฒนาเศรษฐกิจบริหารจัดการอนุรักษ	โครงการรณรงค์การอนุรักษ์สัตว์น้ำทะเล	10,000.00	ส่วนสาธารณสุขและสิ่งแวดล้อม, ส่วนสาธารณสุข, กองสาธารณสุข	เพื่อรณรงค์ให้รู้จักอนุรักษ์สัตว์น้ำทะเล	เด็กนักเรียน ประชาชนและผู้สนใจทั่วไป ฯลฯ

	ทรัพยากรธรรมชาติและสิ่งแวดล้อม			, กองส่งเสริมคุณภาพชีวิต, กองการแพทย์, สำนักสาธารณสุข		
129.	ด้านการพัฒนาสร้าง ความเข้มแข็งด้าน การเกษตร ส่งเสริม และพัฒนาเศรษฐกิจ บริหารจัดการอนุรักษ์ ทรัพยากรธรรมชาติและ สิ่งแวดล้อม	โครงการปรับปรุงซ่อมแซม ถนนพาราแอสฟัลท์ติก คอนกรีต สายทางหลวง ท้องถิ่น หมายเลข 3037 (พลา-กม.16) หมู่ที่ 2 และ หมู่ที่ 5 ต.พลา อ.บ้านฉาง จ.ระยอง	0.00	ส่วนโยธา, กองโยธา, กองช่าง, กองช่าง สุขาภิบาล, กอง ประปา, สำนัก ช่าง, สำนักการ ช่าง	เพื่อรองรับการขยายตัวของ ระเบียบเศรษฐกิจภาค ตะวันออกและส่งเสริมการ ท่องเที่ยวในตำบลพลาและ ตามนโยบายรัฐบาลเรื่องการ ช่วยเหลือเกษตรกรสวนยาง	โดยทำการ OVERLAYผิว จราจรเดิม กว้าง 8 - 12 เมตร ยาว 2,000 เมตร หรือคิดเป็น พื้นผิวจราจรไม่น้อยกว่า 22,000 ตารางเมตร
130.	ด้านการพัฒนาสร้าง ความเข้มแข็งด้าน การเกษตร ส่งเสริม และพัฒนาเศรษฐกิจ บริหารจัดการอนุรักษ์ ทรัพยากรธรรมชาติและ สิ่งแวดล้อม	โครงการก่อสร้างถนน คอนกรีตเสริมเหล็ก สาย เทศบาล 2 ซอย 4 ม.2 ต.พลา อ.บ้านฉาง จ.ระยอง	0.00	ส่วนโยธา, กองโยธา, กองช่าง, กองช่าง สุขาภิบาล, กอง ประปา, สำนัก ช่าง, สำนักการ ช่าง	เพื่อให้ประชาชนได้มีถนนใช้ ในการคมนาคมได้สะดวก รวดเร็ว (กรมพลังงาน)	ขนาดกว้าง 8 ม. พร้อม ไหล่ ทาง ยาว เมตร หนา 0.15 ม. รวมปริมาณ ไม่น้อยกว่า ตร.ม.
131.	ด้านการพัฒนาสร้าง ความเข้มแข็งด้าน การเกษตร ส่งเสริม และพัฒนาเศรษฐกิจ บริหารจัดการอนุรักษ์ ทรัพยากรธรรมชาติและ สิ่งแวดล้อม	โครงการก่อสร้างถนน ค.ส.ล.สายปากคลอง - แยกจำรุง ม.5 ต.พลา อ.บ้านฉาง จ.ระยอง	0.00	ส่วนโยธา, กองโยธา, กองช่าง, กองช่าง สุขาภิบาล, กอง ประปา, สำนัก ช่าง, สำนักการ ช่าง	เพื่อพัฒนาชุมชนให้เกิดความ เจริญ แก้ไขปัญหาการสัญจร และปัญหาน้ำท่วมอย่างเป็น ระบบ	ก่อสร้างถนน ค.ส.ล. ขนาด กว้างเฉลี่ย 6.00 เมตร ยาว 1,000 เมตร หนา 0.15 ม. ปริมาณพื้นที่ไม่น้อยกว่า 6,000 ตารางเมตร
132.	ด้านการพัฒนาสร้าง ความเข้มแข็งด้าน การเกษตร ส่งเสริม และพัฒนาเศรษฐกิจ บริหารจัดการอนุรักษ์ ทรัพยากรธรรมชาติและ สิ่งแวดล้อม	โครงการก่อสร้างระบบ ระบายน้ำ สายทางหลวง ท้องถิ่น อบจ.รย.หมายเลข 0501(บ้านฉาง-กงเพชร) (เกี่ยวเนื่อง ทต.บ้านฉาง)	0.00	ส่วนโยธา, กองโยธา, กองช่าง, กองช่าง สุขาภิบาล, กอง ประปา, สำนัก ช่าง, สำนักการ ช่าง	เพื่อความปลอดภัยในชีวิตและ ทรัพย์สินของประชาชนและ สะดวกในการใช้เส้นทาง สัญจรไปมา	โดยวางท่อระบายน้ำ ค.ส.ล. อัดแรง มอก.ชั้น 3 หนา 1.00 เมตร พร้อมบ่อพักค.ส.ล. ความยาว 1,000 เมตร
133.	ด้านการพัฒนาสร้าง ความเข้มแข็งด้าน การเกษตร ส่งเสริม และพัฒนาเศรษฐกิจ บริหารจัดการอนุรักษ์ ทรัพยากรธรรมชาติและ สิ่งแวดล้อม	โครงการซ่อมสร้างถนน คอนกรีตเสริมเหล็กพร้อม ติดตั้งชุดโคมไฟสาธารณะ โคมกิ่งเดี่ยวถนนสายสี่กั๊ก- ตะเคียนทอง (ถนนสาย เทศบาล 6 ซอย 11) หมู่ที่ 6 ต.พลา อ.บ้านฉาง จ.ระยอง	0.00	ส่วนโยธา, กองโยธา, กองช่าง, กองช่าง สุขาภิบาล, กอง ประปา, สำนัก ช่าง, สำนักการ ช่าง	เพื่อให้ประชาชนตำบลพลา มีความปลอดภัยในชีวิตและ ทรัพย์สิน เนื่องจากสภาพพื้นที่ ในปัจจุบันมีความเปลี่ยนแปลง มีหมู่บ้านจัดสรรเพิ่มขึ้น ทำให้ เกิดชุมชนชั้นใหม่	โดยทำการ ซ่อมสร้างถนน คอนกรีตเสริมเหล็ก ขนาด กว้าง 6.00 เมตร ยาว 1,700 เมตร หนา 0.15 เมตร หรือ คิดเป็นพื้นที่ไม่น้อยกว่า 10,200.00 เมตร พร้อมตีเส้น จราจร และก่อสร้างไฟส่องสว่าง ความสูงจากดวงโคมถึง พื้น 9.00 เมตร ติดตั้งแบบกิ่ง เดี่ยวด้านเดียว จำนวน 50 ต้น พร้อมหม้อแปลง

						รายละเอียดตามแบบเทศบาลตำบลพลา
134.	ด้านการพัฒนาสร้าง ความเข้มแข็งด้าน การเกษตร ส่งเสริม และพัฒนาเศรษฐกิจ บริหารจัดการอนุรักษ์ ทรัพยากรธรรมชาติ และสิ่งแวดล้อม	ก่อสร้างสระว่ายน้ำ ม.2 ต.พลา อ.บ้านฉาง จ.ระยอง	0.00	ส่วนการศึกษา, กองการศึกษา, กองส่งเสริม การศึกษาและ วัฒนธรรม, กอง การศึกษา ศาสนาและ วัฒนธรรม, สำนักการศึกษา	เพื่อเสริมทักษะทางกีฬาให้กับ เด็ก เยาวชน และประชาชน ให้สามารถมีสุขภาพร่างกาย แข็งแรงและดูแลตัวเองได้	ตามแบบเทศบาลตำบลพลา
135.	ด้านการพัฒนาสร้าง ความเข้มแข็งด้าน การเกษตร ส่งเสริม และพัฒนาเศรษฐกิจ บริหารจัดการอนุรักษ์ ทรัพยากรธรรมชาติ และสิ่งแวดล้อม	ปรับปรุงถนนแอสฟัลท์ ติกคอนกรีตช่วงที่ 2 (Overlay) สายหน้า รพ.สต.พลา ม.5 ต.พลา อ.บ้านฉาง จ.ระยอง	0.00	ส่วนโยธา, กอง โยธา, กองช่าง, กองช่าง สุขาภิบาล, กอง ประปา, สำนัก ช่าง, สำนักการ ช่าง	เพื่อให้เส้นทางจราจรมีความ พร้อมในการสัญจรไปมา ให้ เกิดความปลอดภัยในการใช้ รถ ใช้ถนน ของประชาชน	ปรับปรุงถนนแอสฟัลท์ติก คอนกรีต ช่วงที่ 2 ขนาดกว้าง 6 เมตร ยาว 450 เมตร หนา 0.05 เมตร หรือพื้นที่ไม่น้อย กว่า 2,700 เมตร
136.	ด้านการพัฒนาสร้าง ความเข้มแข็งด้าน การเกษตร ส่งเสริม และพัฒนาเศรษฐกิจ บริหารจัดการอนุรักษ์ ทรัพยากรธรรมชาติ และสิ่งแวดล้อม	โครงการก่อสร้างหลังคา ทางเดินศูนย์พัฒนาเด็ก เล็กทต.พลา ม.2 ต.พลา อ. บ้านฉาง จ.ระยอง	0.00	ส่วนโยธา, กอง โยธา, กองช่าง, กองช่าง สุขาภิบาล, กอง ประปา, สำนัก ช่าง, สำนักการ ช่าง	เพื่ออำนวยความสะดวกแก่ ประชาชน ผู้ปกครอง นักเรียน ศูนย์พัฒนาเด็กเล็ก	โดยทำการติดตั้งหลังคา ขนาดกว้าง 6 เมตร ความยาว รวม 16 เมตร (ตามแบบ ทต.พลา)
137.	ด้านการพัฒนาสร้าง ความเข้มแข็งด้าน การเกษตร ส่งเสริม และพัฒนาเศรษฐกิจ บริหารจัดการอนุรักษ์ ทรัพยากรธรรมชาติ และสิ่งแวดล้อม	โครงการติดตั้งตะแกรงกัน นกสำนักงานเทศบาล ตำบลพลา ม.2 ต.พลา อ.บ้านฉาง จ.ระยอง	420,000.00	ส่วนโยธา, กอง โยธา, กองช่าง, กองช่าง สุขาภิบาล, กอง ประปา, สำนัก ช่าง, สำนักการ ช่าง	เพื่อความสะอาดของอาคาร สำนักงานเทศบาลตำบลพลา	ติดตั้งตะแกรงอลูมิเนียมพร้อม ตาข่ายรอบพื้นที่ชั้น 2,3 ระเบียง ทต.พลา (ตามแบบ ทต.พลา)

ฉ. การใช้จ่ายงบประมาณ

เทศบาลตำบลพลลา มีการใช้จ่ายงบประมาณในการดำเนินโครงการตามข้อบัญญัติงบประมาณ โดยได้มีการก่อหนี้ผูกพัน/ ลงนามในสัญญา รวม 0 โครงการ จำนวนเงิน 0 บาท มีการเบิกจ่ายงบประมาณ จำนวน 0 โครงการ จำนวนเงิน 0 ล้านบาท สามารถจำแนกตามยุทธศาสตร์ ได้ดังนี้

ยุทธศาสตร์	โครงการ	การก่อหนี้ ผูกพัน/ ลงนามในสัญญา	โครงการ	การเบิกจ่าย งบประมาณ
ด้านบริหารจัดการ จัดระเบียบชุมชนและการรักษาความสงบเรียบร้อย	16	1,037,130.00	13	965,430.00
ด้านโครงสร้างพื้นฐาน บริการชุมชนและสังคม	40	6,307,266.60	39	6,295,766.60
ด้านการพัฒนาสร้างความเข้มแข็งด้านการเกษตร ส่งเสริมและพัฒนาเศรษฐกิจ บริหารจัดการอนุรักษ์ทรัพยากรธรรมชาติและสิ่งแวดล้อม	11	3,098,206.55	10	2,118,206.55
ด้านการดำเนินงาน งานอำนวยการ งานบริหารและพัฒนาองค์กร ประสานงานและบูรณาการ	0	0.00	0	0.00
รวม	67	10,442,603.15	62	9,379,403.15

รายละเอียดโครงการในข้อบัญญัติงบประมาณเทศบาลตำบลพลลา ที่มีการก่อหนี้ผูกพัน/ลงนามในสัญญา มีดังนี้

	ยุทธศาสตร์	ชื่อโครงการตาม แผน	งบตาม ข้อบัญญัติ/เทศ บัญญัติ	ลงนามสัญญา	เบิกจ่าย	คงเหลือ
1.	ด้านบริหารจัดการ จัด ระเบียบชุมชนและการ รักษาความสงบเรียบร้อย	ค่าใช้จ่ายในการ จัดทำกิจกรรมงานรัฐ พิธี	300,000.00	0.00	146,570.00	153,430.00
2.	ด้านบริหารจัดการ จัด ระเบียบชุมชนและการ รักษาความสงบเรียบร้อย	โครงการปรับปรุง แผนที่ภาษีและ ทะเบียนทรัพย์สิน	100,000.00	46,800.00	10,800.00	42,400.00
3.	ด้านบริหารจัดการ จัด ระเบียบชุมชนและการ รักษาความสงบเรียบร้อย	โครงการจัดทำ วารสารท้องถิ่น/ ปฏิทินประจำปี	100,000.00	0.00	99,450.00	550.00
4.	ด้านบริหารจัดการ จัด ระเบียบชุมชนและการ รักษาความสงบเรียบร้อย	ค่าใช้จ่ายในการต่อ และปรับปรุงเว็บไซต์	20,000.00	20,000.00	0.00	0.00
5.	ด้านบริหารจัดการ จัด ระเบียบชุมชนและการ รักษาความสงบเรียบร้อย	โครงการเทศบาลใส่ ใจกฎหมายใกล้ตัว	16,000.00	0.00	2,000.00	14,000.00
6.	ด้านบริหารจัดการ จัด ระเบียบชุมชนและการ รักษาความสงบเรียบร้อย	โครงการแผนการ พัฒนาพนักงาน เทศบาล	30,000.00	2,200.00	0.00	27,800.00
7.	ด้านบริหารจัดการ จัด ระเบียบชุมชนและการ รักษาความสงบเรียบร้อย	ค่าใช้จ่ายในการ สำรวจและจัดเก็บ	5,000.00	0.00	1,000.00	4,000.00

		ข้อมูลจำเป็นเพื่อ บริการสาธารณะ				
8.	ด้านบริหารจัดการ จัด ระเบียบชุมชนและการ รักษาความสงบเรียบร้อย	โครงการบีกคลีนนิ่ง เดีย	5,000.00	0.00	400.00	4,600.00
9.	ด้านบริหารจัดการ จัด ระเบียบชุมชนและการ รักษาความสงบเรียบร้อย	โครงการตั้งจุดตรวจ และแก้ไขปัญห จราจรช่วงเทศกาล	50,000.00	0.00	13,410.00	36,590.00
10.	ด้านบริหารจัดการ จัด ระเบียบชุมชนและการ รักษาความสงบเรียบร้อย	โครงการฝึกอบรม เพิ่มศักยภาพของ สมาชิก อปพร. เทศบาลตำบลพลา	150,000.00	0.00	148,700.00	1,300.00
11.	ด้านบริหารจัดการ จัด ระเบียบชุมชนและการ รักษาความสงบเรียบร้อย	โครงการชุมชนมีวินัย เคารพกฎจราจร	20,000.00	0.00	19,600.00	400.00
12.	ด้านบริหารจัดการ จัด ระเบียบชุมชนและการ รักษาความสงบเรียบร้อย	โครงการป้องกันและ แก้ไขปัญหายาเสพติด ของเทศบาล ตำบลพลา	30,000.00	0.00	2,700.00	27,300.00
13.	ด้านบริหารจัดการ จัด ระเบียบชุมชนและการ รักษาความสงบเรียบร้อย	โครงการหมู่บ้านสี ขาว	50,000.00	0.00	19,350.00	30,650.00
14.	ด้านบริหารจัดการ จัด ระเบียบชุมชนและการ รักษาความสงบเรียบร้อย	โครงการอบรมการ ป้องกันอัคคีภัย	20,000.00	0.00	2,950.00	17,050.00
15.	ด้านบริหารจัดการ จัด ระเบียบชุมชนและการ รักษาความสงบเรียบร้อย	โครงการอบรมสร้าง ทีมกู้ชีพกู้ภัย ตำบลพลา	30,000.00	2,700.00	0.00	27,300.00
16.	ด้านบริหารจัดการ จัด ระเบียบชุมชนและการ รักษาความสงบเรียบร้อย	ค่าบำรุงรักษาและ ปรับปรุงครุภัณฑ์	1,000,000.00	0.00	498,500.00	501,500.00
17.	ด้านการดำเนินงาน งาน อำนวยความสะดวก ประสานงานและบูรณา การ	เงินสมทบกองทุน ประกันสังคม	450,000.00	0.00	367,259.00	82,741.00
18.	ด้านการดำเนินงาน งาน อำนวยความสะดวก ประสานงานและบูรณา การ	เงินสมทบกองทุนเงิน ทดแทน	20,000.00	0.00	16,976.00	3,024.00

19.	ด้านการดำเนินงาน งาน อำนวยการ งานบริหาร และพัฒนางองค์กร ประสานงานและบูรณา การ	เบี้ยยังชีพผู้สูงอายุ	8,000,000.00	186,700.00	6,640,900.00	1,172,400.00
20.	ด้านการดำเนินงาน งาน อำนวยการ งานบริหาร และพัฒนางองค์กร ประสานงานและบูรณา การ	เบี้ยยังชีพคนพิการ	2,000,000.00	40,000.00	1,380,800.00	579,200.00
21.	ด้านการดำเนินงาน งาน อำนวยการ งานบริหาร และพัฒนางองค์กร ประสานงานและบูรณา การ	เบี้ยยังชีพผู้ป่วยเอดส์	150,000.00	7,500.00	77,500.00	65,000.00
22.	ด้านโครงสร้างพื้นฐาน บริการชุมชนและสังคม	โครงการส่งเสริม เยาวชนรักษถิ่น	5,000.00	0.00	5,000.00	0.00
23.	ด้านโครงสร้างพื้นฐาน บริการชุมชนและสังคม	โครงการถนนเด็ก เดินสู่อาเซียน	100,000.00	0.00	6,960.00	93,040.00
24.	ด้านโครงสร้างพื้นฐาน บริการชุมชนและสังคม	โครงการฝึกอบรม สัมมนาและศึกษาดู งานของครูและ บุคลากรทางการ ศึกษา	70,000.00	0.00	6,350.00	63,650.00
25.	ด้านโครงสร้างพื้นฐาน บริการชุมชนและสังคม	โครงการสนับสนุน ค่าใช้จ่ายการบริหาร สถานศึกษา	883,000.00	0.00	707,730.00	175,270.00
26.	ด้านโครงสร้างพื้นฐาน บริการชุมชนและสังคม	ค่าอาหารเสริม (นม)	1,227,000.00	305,563.60	778,518.46	142,917.94
27.	ด้านโครงสร้างพื้นฐาน บริการชุมชนและสังคม	โครงการสนับสนุน ค่าใช้จ่ายการบริหาร สถานศึกษา อุดหนุน โครงการอาหาร กลางวันให้กับ โรงเรียนในพื้นที่ ตำบลพลา	2,200,000.00	0.00	1,914,300.00	285,700.00
28.	ด้านโครงสร้างพื้นฐาน บริการชุมชนและสังคม	โครงการสำหรับ ขับเคลื่อนโครงการ สัตว์ปลอดโรคคน ปลอดภัยจากโรคพิษ สุนัขบ้า	50,000.00	0.00	7,900.00	42,100.00
29.	ด้านโครงสร้างพื้นฐาน บริการชุมชนและสังคม	โครงการสุขภาพบาล อาหาร	50,000.00	0.00	13,690.00	36,310.00

30.	ด้านโครงสร้างพื้นฐาน บริการชุมชนและสังคม	โครงการด้านการ ส่งเสริมสุขภาพ ชุมชนตำบลพลา	20,000.00	0.00	13,226.00	6,774.00
31.	ด้านโครงสร้างพื้นฐาน บริการชุมชนและสังคม	โครงการตรวจ คุณภาพน้ำอุปโภค บริโภค	30,000.00	0.00	5,160.00	24,840.00
32.	ด้านโครงสร้างพื้นฐาน บริการชุมชนและสังคม	โครงการเสริมทักษะ พัฒนาผู้ประกอบการ	10,000.00	0.00	400.00	9,600.00
33.	ด้านโครงสร้างพื้นฐาน บริการชุมชนและสังคม	โครงการบำบัดน้ำ เสีย	11,000.00	0.00	400.00	10,600.00
34.	ด้านโครงสร้างพื้นฐาน บริการชุมชนและสังคม	โครงการพระราชดำริ ด้านสาธารณสุข	140,000.00	0.00	20,000.00	120,000.00
35.	ด้านโครงสร้างพื้นฐาน บริการชุมชนและสังคม	โครงการกิจกรรม ศูนย์พัฒนา ครอบครัว	30,000.00	6,750.00	1,900.00	21,350.00
36.	ด้านโครงสร้างพื้นฐาน บริการชุมชนและสังคม	โครงการเพิ่ม ศักยภาพแกนนำเด็ก และเยาวชน	20,000.00	1,700.00	1,400.00	16,900.00
37.	ด้านโครงสร้างพื้นฐาน บริการชุมชนและสังคม	โครงการนักร้อง สงเคราะห์น้อย	30,000.00	0.00	400.00	29,600.00
38.	ด้านโครงสร้างพื้นฐาน บริการชุมชนและสังคม	โครงการสนับสนุน กิจกรรมชมรม ผู้สูงอายุ	50,000.00	0.00	2,350.00	47,650.00
39.	ด้านโครงสร้างพื้นฐาน บริการชุมชนและสังคม	โครงการติดตั้งไฟฟ้า ส่องสว่าง สายใน หมู่บ้านทุ่งโปรง ม.4 ต.พลา อ.บ้านฉาง จ.ระยอง	490,000.00	0.00	473,000.00	17,000.00
40.	ด้านโครงสร้างพื้นฐาน บริการชุมชนและสังคม	โครงการติดตั้งไฟฟ้า ส่องสว่างสายใน หมู่บ้านพลา ม.5 ต.พลา อ.บ้านฉาง จ.ระยอง	490,000.00	0.00	479,000.00	11,000.00
41.	ด้านโครงสร้างพื้นฐาน บริการชุมชนและสังคม	โครงการติดตั้งไฟฟ้า ส่องสว่าง สายใน หมู่บ้านคลองทราย ม.7 ต.พลา อ.บ้าน ฉาง จ.ระยอง	490,000.00	0.00	473,000.00	17,000.00
42.	ด้านโครงสร้างพื้นฐาน บริการชุมชนและสังคม	โครงการติดตั้งไฟฟ้า ส่องสว่าง สายใน หมู่บ้านสวนตะกาด	490,000.00	0.00	464,000.00	26,000.00

		ม.6 ต.พลา อ.บ้านฉาง จ.ระยอง				
43.	ด้านโครงสร้างพื้นฐาน บริการชุมชนและสังคม	โครงการติดตั้งไฟฟ้า ส่องสว่าง สายใน หมู่บ้านเอื้ออาทร ม. 5 ต.พลา อ.บ้านฉาง จ.ระยอง	490,000.00	0.00	464,000.00	26,000.00
44.	ด้านโครงสร้างพื้นฐาน บริการชุมชนและสังคม	โครงการฝึกอาชีพ ตามหลักปรัชญา เศรษฐกิจพอเพียง	25,000.00	0.00	3,710.00	21,290.00
45.	ด้านโครงสร้างพื้นฐาน บริการชุมชนและสังคม	โครงการส่งเสริมการ เรียนรู้ตามรอยพ่อ หลวง	100,000.00	0.00	24,650.00	75,350.00
46.	ด้านโครงสร้างพื้นฐาน บริการชุมชนและสังคม	โครงการส่งเสริม อาชีพกลุ่มสตรี เยาวชน และ ประชาชนในพื้นที่ ตำบลพลา	70,000.00	2,300.00	6,169.60	61,530.40
47.	ด้านโครงสร้างพื้นฐาน บริการชุมชนและสังคม	โครงการส่งเสริม อาชีพกลุ่มคนพิการ	10,000.00	0.00	5,275.00	4,725.00
48.	ด้านโครงสร้างพื้นฐาน บริการชุมชนและสังคม	โครงการพัฒนา บทบาทสตรี ตำบลพลา	30,000.00	0.00	6,600.00	23,400.00
49.	ด้านโครงสร้างพื้นฐาน บริการชุมชนและสังคม	โครงการเพิ่ม ศักยภาพกลุ่มสตรี ตำบลพลา	50,000.00	0.00	2,700.00	47,300.00
50.	ด้านโครงสร้างพื้นฐาน บริการชุมชนและสังคม	โครงการอบรมให้ ความรู้เกี่ยวกับแผน ชุมชน	15,000.00	750.00	0.00	14,250.00
51.	ด้านโครงสร้างพื้นฐาน บริการชุมชนและสังคม	โครงการเพิ่ม ศักยภาพผู้นำชุมชน ตำบลพลา	500,000.00	0.00	459,660.00	40,340.00
52.	ด้านโครงสร้างพื้นฐาน บริการชุมชนและสังคม	โครงการเวทีชาวบ้าน	12,000.00	0.00	10,840.00	1,160.00
53.	ด้านโครงสร้างพื้นฐาน บริการชุมชนและสังคม	โครงการสร้างทีมงาน สตรีเพื่อชุมชน	10,000.00	0.00	2,150.00	7,850.00
54.	ด้านโครงสร้างพื้นฐาน บริการชุมชนและสังคม	โครงการแข่งขันกีฬา เยาวชนและ ประชาชน	400,000.00	0.00	63,810.00	336,190.00
55.	ด้านโครงสร้างพื้นฐาน บริการชุมชนและสังคม	โครงการแข่งขันเรือ พายประเพณี ตำบลพลา	70,000.00	0.00	69,800.00	200.00

56.	ด้านโครงสร้างพื้นฐาน บริการชุมชนและสังคม	โครงการส่งเสริม พัฒนาการเด็กและ เยาวชนตำบลพลา	50,000.00	0.00	50,000.00	0.00
57.	ด้านโครงสร้างพื้นฐาน บริการชุมชนและสังคม	โครงการจัดงาน ประเพณีลอยกระทง ลงทะเลวัดพลา	500,000.00	0.00	489,795.00	10,205.00
58.	ด้านโครงสร้างพื้นฐาน บริการชุมชนและสังคม	โครงการบรรพชา สามเณรภาคฤดูร้อน	41,600.00	0.00	2,000.00	39,600.00
59.	ด้านโครงสร้างพื้นฐาน บริการชุมชนและสังคม	โครงการอนุรักษ์ภูมิ ปัญญาท้องถิ่นให้กับ เยาวชน	5,000.00	0.00	3,773.00	1,227.00
60.	ด้านโครงสร้างพื้นฐาน บริการชุมชนและสังคม	โครงการร่วม กิจกรรมการจัดงาน วันสมเด็จพระเจ้า ตากสินมหาราช	25,000.00	0.00	25,000.00	0.00
61.	ด้านโครงสร้างพื้นฐาน บริการชุมชนและสังคม	โครงการผู้เฒ่าเล่า ผู้เยาว์เรียน	5,000.00	0.00	4,668.00	332.00
62.	ด้านโครงสร้างพื้นฐาน บริการชุมชนและสังคม	โครงการสวนครัวตัว จิ๋ว	5,000.00	0.00	5,000.00	0.00
63.	ด้านการพัฒนาสร้างความ เข้มแข็งด้านการเกษตร ส่งเสริมและพัฒนา เศรษฐกิจ บริหารจัดการ อนุรักษ์ ทรัพยากรธรรมชาติและ สิ่งแวดล้อม	โครงการก่อสร้าง ถนน ค.ส.ล. สาย เทศบาล 4 ซอย 7 ม.4 ต.พลา อ.บ้าน ฉาง จ.ระยอง	608,000.00	0.00	567,000.00	41,000.00
64.	ด้านการพัฒนาสร้างความ เข้มแข็งด้านการเกษตร ส่งเสริมและพัฒนา เศรษฐกิจ บริหารจัดการ อนุรักษ์ ทรัพยากรธรรมชาติและ สิ่งแวดล้อม	โครงการก่อสร้าง ถนนคอนกรีตเสริม เหล็กสายเทศบาล 5 ซอย 12 ม.5 ต.พลา อ.บ้านฉาง จ.ระยอง	165,000.00	0.00	145,000.00	20,000.00
65.	ด้านการพัฒนาสร้างความ เข้มแข็งด้านการเกษตร ส่งเสริมและพัฒนา เศรษฐกิจ บริหารจัดการ อนุรักษ์ ทรัพยากรธรรมชาติและ สิ่งแวดล้อม	โครงการก่อสร้าง ถนนคอนกรีตเสริม เหล็ก สายเทศบาล 5 ซอยเชื่อมต่อ ม. คลองทราย ม.5 ต.พลา อ.บ้านฉาง จ. ระยอง	500,000.00	0.00	499,000.00	1,000.00
66.	ด้านการพัฒนาสร้างความ เข้มแข็งด้านการเกษตร ส่งเสริมและพัฒนา	โครงการก่อสร้าง อาคารบ่อน้ำโบราณ	1,000,000.00	980,000.00	0.00	20,000.00

	เศรษฐกิจ บริหารจัดการ อนุรักษ์ ทรัพยากรธรรมชาติและ สิ่งแวดล้อม	ม.2 ต.พลา อ.บ้าน ฉาง จ.ระยอง				
67.	ด้านการพัฒนาสร้าง ความเข้มแข็งด้านการเกษตร ส่งเสริมและพัฒนา เศรษฐกิจ บริหารจัดการ อนุรักษ์ ทรัพยากรธรรมชาติและ สิ่งแวดล้อม	โครงการก่อสร้าง ถนนคอนกรีตเสริม เหล็ก สายเทศบาล 4 หมู่ที่ 4 ต.พลา อ.บ้านฉาง จ.ระยอง (ขอยตรงข้ามหมู่บ้าน มายเพลส)	489,000.00	0.00	469,000.00	20,000.00
68.	ด้านการพัฒนาสร้าง ความเข้มแข็งด้านการเกษตร ส่งเสริมและพัฒนา เศรษฐกิจ บริหารจัดการ อนุรักษ์ ทรัพยากรธรรมชาติและ สิ่งแวดล้อม	โครงการก่อสร้าง ถนนคอนกรีตเสริม เหล็ก สายเทศบาล 6 ซอย 12/7 ม.6 ต.พลา อ.บ้านฉาง จ.ระยอง	400,000.00	0.00	399,000.00	1,000.00
69.	ด้านการพัฒนาสร้าง ความเข้มแข็งด้านการเกษตร ส่งเสริมและพัฒนา เศรษฐกิจ บริหารจัดการ อนุรักษ์ ทรัพยากรธรรมชาติและ สิ่งแวดล้อม	โครงการศูนย์ ถ่ายทอด เทคโนโลยีการเกษตร ประจำตำบลพลา	150,000.00	0.00	24,106.00	125,894.00
70.	ด้านการพัฒนาสร้าง ความเข้มแข็งด้านการเกษตร ส่งเสริมและพัฒนา เศรษฐกิจ บริหารจัดการ อนุรักษ์ ทรัพยากรธรรมชาติและ สิ่งแวดล้อม	โครงการรักษา ทรัพยากรธรรมชาติ ริมฝั่งคลอง	10,000.00	0.00	400.00	9,600.00
71.	ด้านการพัฒนาสร้าง ความเข้มแข็งด้านการเกษตร ส่งเสริมและพัฒนา เศรษฐกิจ บริหารจัดการ อนุรักษ์ ทรัพยากรธรรมชาติและ สิ่งแวดล้อม	โครงการชุมชน ต้นแบบในการ พัฒนาคุณภาพ ทรัพยากรธรรมชาติและ สิ่งแวดล้อม	50,000.00	0.00	11,272.45	38,727.55
72.	ด้านการพัฒนาสร้าง ความเข้มแข็งด้านการเกษตร ส่งเสริมและพัฒนา เศรษฐกิจ บริหารจัดการ อนุรักษ์	โครงการส่งเสริมศูนย์ การเรียนรู้ตามแนว ปรัชญาเศรษฐกิจ พอเพียง	300,000.00	0.00	3,028.10	296,971.90

	ทรัพยากรธรรมชาติและสิ่งแวดล้อม					
73.	ด้านการพัฒนาสร้างความเข้มแข็งด้านการเกษตร ส่งเสริมและพัฒนาเศรษฐกิจ บริหารจัดการอนุรักษ์ ทรัพยากรธรรมชาติและสิ่งแวดล้อม	โครงการรณรงค์การอนุรักษ์สัตว์น้ำทะเล	10,000.00	0.00	400.00	9,600.00

รายงานสรุปผลการดำเนินงาน ปี 2563
เทศบาลตำบลพลา บ้านฉาง จ.ระยอง

ยุทธศาสตร์	แผนการดำเนินการทั้งหมด		อนุมัติงบประมาณ		ลงนามสัญญา		เบิกจ่าย	
	จำนวนโครงการ	งบประมาณ	จำนวนโครงการ	งบประมาณ	จำนวนโครงการ	งบประมาณ	จำนวนโครงการ	งบประมาณ
1.ด้านบริหารจัดการ จัดระเบียบชุมชนและการรักษาความสงบเรียบร้อย	25	3,180,000.00	25	2,941,000.00	16	1,037,130.00	13	965,430.00
2.ด้านโครงสร้างพื้นฐาน บริการชุมชนและสังคม	72	30,263,200.00	58	9,060,000.00	40	6,307,266.60	39	6,295,766.60
3.ด้านการพัฒนาสร้างความเข้มแข็งด้านการเกษตร ส่งเสริมและพัฒนาเศรษฐกิจ บริหารจัดการอนุรักษ์ทรัพยากรธรรมชาติและสิ่งแวดล้อม	44	85,446,000.00	25	14,317,000.00	11	3,098,206.55	10	2,118,206.55
4.ด้านการดำเนินงาน งานอำนวยการ งานบริหารและพัฒนาองค์กร ประสานงานและบูรณาการ	10	16,057,500.00	9	492,000.00	7	0.00	7	0.00
รวม	151	134,946,700.00	117	26,810,000.00	74	10,442,603.15	69	9,379,403.15

ข. ผลการดำเนินงาน

เทศบาลตำบลพลา ได้ดำเนินการโครงการตามเทศบัญญัติงบประมาณ ปี 2563 ในเขตพื้นที่ โดยได้รับความร่วมมือ การส่งเสริมและสนับสนุนจากภาคประชาชน ภาครัฐ และภาคเอกชนในพื้นที่ตลอดจนโครงการต่าง ๆ ประสบผลสำเร็จด้วยดี ก่อให้เกิดประโยชน์แก่ประชาชนทั้งในพื้นที่และพื้นที่ใกล้เคียง โดยมีผลการดำเนินงานที่สำคัญ ดังนี้

โครงการที่ดำเนินการในปี 2563 (โครงการที่มีการดำเนินการแต่ไม่ใช้งบประมาณ)

1. โครงการสายใยรัก
2. โครงการซื้อปศุสัตว์ทะเลหาดปลา
3. โครงการพัฒนาทักษะทางด้านกีฬาให้กับเยาวชน
4. โครงการส่งเสริมอนุรักษ์วัฒนธรรมประเพณีท้องถิ่นในวันสำคัญศาสนา
5. โครงการจัดงานวันเทศบาล
6. โครงการเทศบาลใส่ใจกฎหมายใกล้ตัว
7. โครงการประชุมประชาคม
8. โครงการพัฒนาศักยภาพบุคลากรตำบลปลา
9. โครงการศูนย์พระมหาชนก
10. โครงการอบรมศีลธรรม จริยธรรมของบุคลากร
11. โครงการจัดเก็บภาษีนอกสถานที่
12. โครงการให้ความรู้เกี่ยวกับสิทธิและประโยชน์จากกองทุนประกันสังคมและการจ่ายเงินสมทบกองทุนประกันสังคมและเงินสมทบกองทุนเงินทดแทน
13. โครงการให้ความรู้แก่ประชาชนในการป้องกันและบรรเทาสาธารณภัย
14. โครงการศูนย์การเรียนรู้สู่ชุมชน
15. โครงการส่งเสริมคุณธรรม จริยธรรม
16. โครงการสุดยอดเยาวชนตำบลปลา
17. โครงการผู้สูงวัยสดใสใส่ใจสุขภาพ
18. โครงการรณรงค์ยุติความรุนแรงต่อเด็กและสตรี
19. โครงการส่งเสริมกิจกรรมชมรมคนพิการ
20. โครงการส่งเสริมความเข้าใจการรับเบี้ยยังชีพทุกประเภท

โครงการสายใยรัก



โครงการซื้อปчимริมทะเลหาดปลา



โครงการพัฒนาทักษะทางด้านกีฬาให้กับเยาวชน



โครงการส่งเสริมอนุรักษ์วัฒนธรรมประเพณีท้องถิ่นในวันสำคัญทางศาสนา

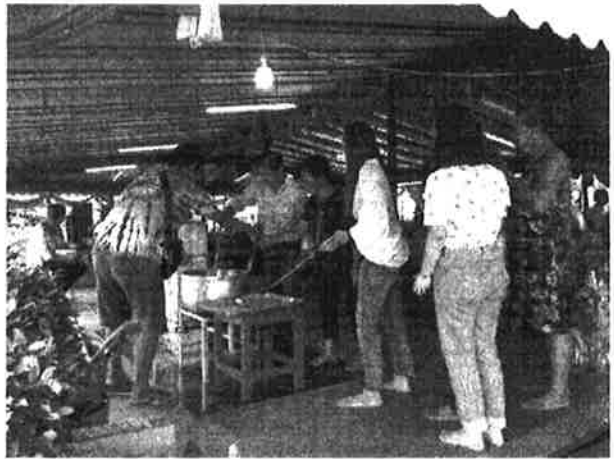

โครงการจัดงานวันเทศบาล

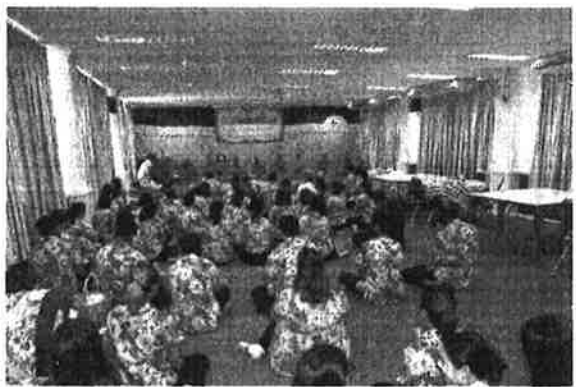

โครงการเทศบาลใส่ใจกฎหมายใกล้ตัว



โครงการประชุมประชาคม



โครงการพัฒนาศักยภาพบุคลากรตำบลพลลา

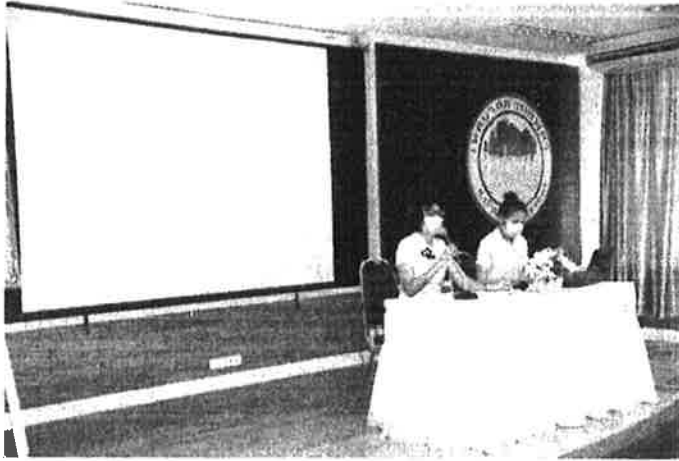

โครงการศูนย์พระมหาชนก

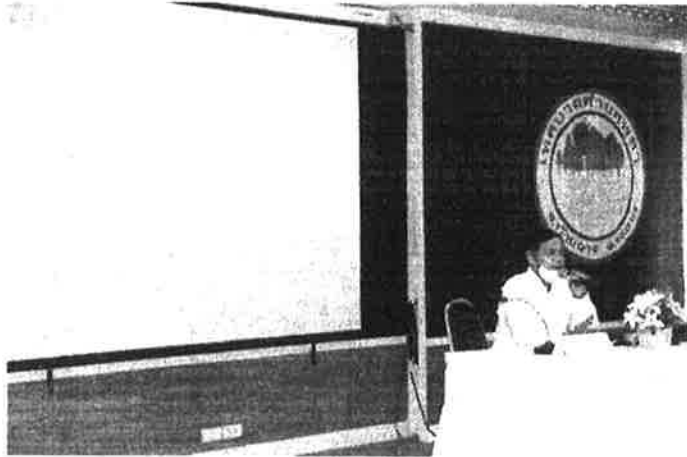

โครงการอบรมศีลธรรม จริยธรรมของบุคลากร

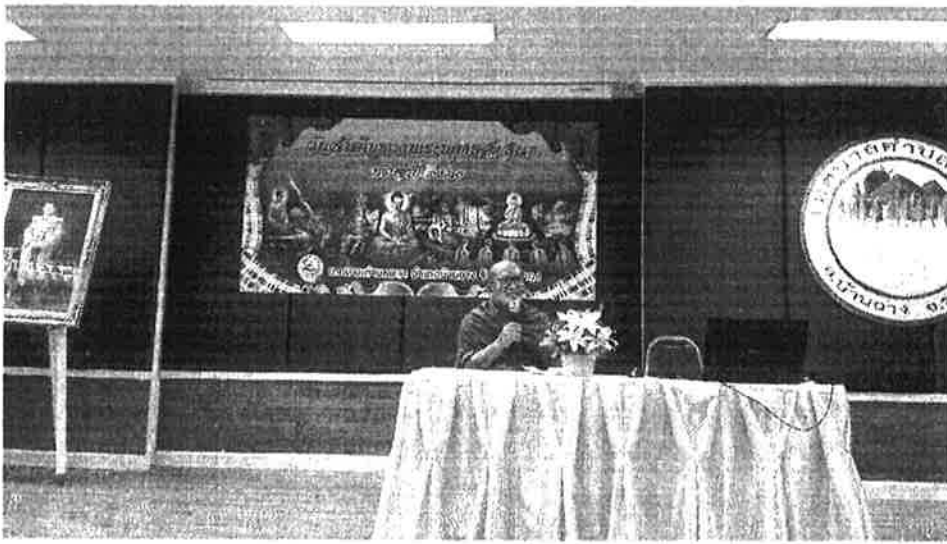

โครงการจัดเก็บภาชีนอกสถานที่



โครงการให้ความรู้เกี่ยวกับสิทธิและประโยชน์จากกองทุนประกันสังคมและการจ่ายเงิน
สมทบทุนประกันสังคมและเงินสมทบกองทุนเงินทดแทน

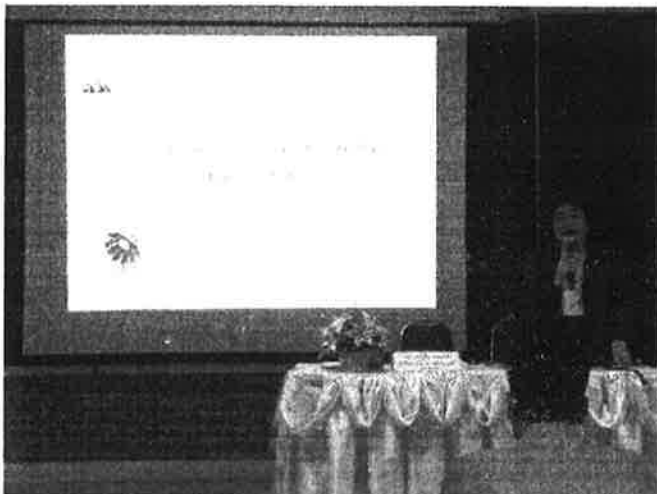

โครงการให้ความรู้แก่ประชาชนในการป้องกันและบรรเทาสาธารณภัย



โครงการศูนย์เรียนรู้สู่ชุมชน



โครงการส่งเสริมคุณธรรม จริยธรรม

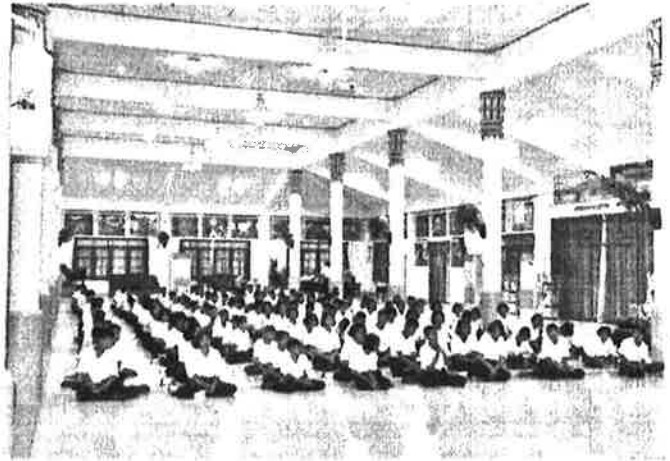

โครงการสุดยอดเยาวชนตำบลพลลา

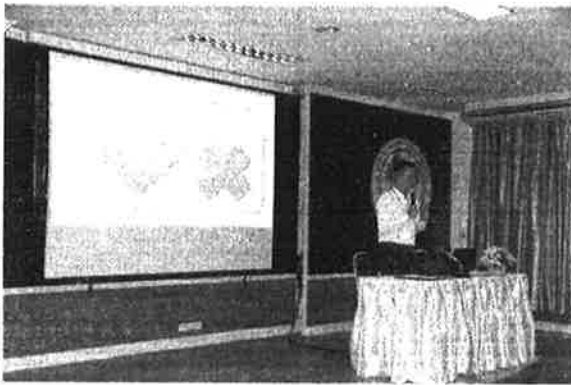

โครงการผู้สูงวัยสดใสใจสุขภาพ

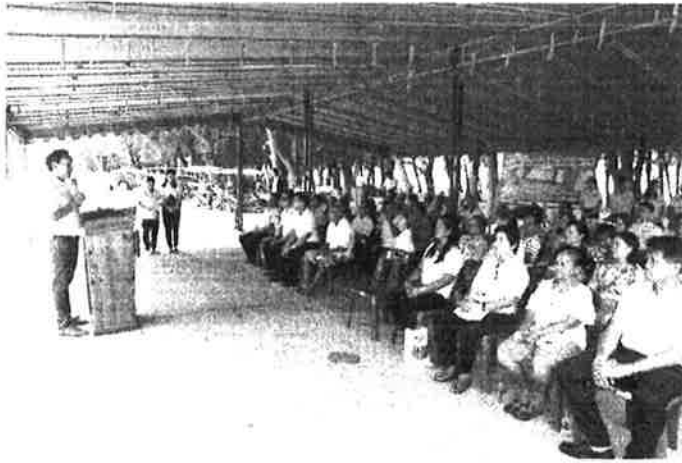

โครงการรณรงค์ยุติความรุนแรงต่อเด็กและสตรี



โครงการส่งเสริมกิจกรรมชมรมคนพิการ



โครงการส่งเสริมความเข้าใจการรับเบี้ยยังชีพทุกประเภท



โครงการในปี 2563 ขออนุมัติกันเงินงบประมาณ กรณียังไม่ก่อหนี้ผูกพัน (ขออนุมัติสภา)

1. โครงการก่อสร้างหลังคาทางเดินศูนย์พัฒนาเด็กเล็กเอื้ออาทร ม.5 ต.พลา อ.บ้านฉาง จ.ระยอง
งบประมาณ 150,000 บาท
2. โครงการก่อสร้างท่อส่งน้ำ สำหรับรถดับเพลิง ม.2 ต.พลา อ.บ้านฉาง จ.ระยอง
งบประมาณ 350,000 บาท
3. โครงการก่อสร้างทางเท้าสายแยกจำรุง-หาดพลา ม.5 ต.พลา อ.บ้านฉาง จ.ระยอง
งบประมาณ 190,000 บาท
4. โครงการก่อสร้างรางระบายน้ำ สายเทศบาล 4 ซอย 7 ม.4 ต.พลา อ.บ้านฉาง จ.ระยอง
งบประมาณ 402,000 บาท
5. โครงการก่อสร้างศาลาพักผ่อนนันทนาการ ม.7 ต.พลา อ.บ้านฉาง จ.ระยอง
งบประมาณ 200,000 บาท
6. โครงการปรับปรุงตัวหนอน บริเวณเขื่อนกันคลื่น ม.2 ต.พลา อ.บ้านฉาง จ.ระยอง
งบประมาณ 433,000 บาท
7. โครงการปรับปรุงเรียงหินยาแนว หมู่ที่ 7 ต.พลา อ.บ้านฉาง จ.ระยอง
งบประมาณ 500,000 บาท
8. เครื่องคอมพิวเตอร์ All In One สำหรับงานประมวลผล งบประมาณ 69,000 บาท
9. เครื่องคอมพิวเตอร์ สำหรับงานประมวลผล แบบที่ 2 งบประมาณ 90,000 บาท
10. ถังน้ำ แบบไฟเบอร์กลาส งบประมาณ 37,200 บาท
11. เครื่องสูบน้ำ มอเตอร์ไฟฟ้า งบประมาณ 18,200 บาท
12. เครื่องคอมพิวเตอร์ สำหรับงานสำนักงาน งบประมาณ 34,000 บาท
13. เครื่องพิมพ์เลเซอร์ หรือ LED งบประมาณ 8,900 บาท
14. โครงการติดตั้งฝารางระบายน้ำ ถนนสายเทศบาล 5 หมู่ที่ 5 ต.พลา อ.บ้านฉาง จ.ระยอง
งบประมาณ 1,500,000 บาท
15. โครงการก่อสร้างถนนคอนกรีตเสริมเหล็ก สายเทศบาล 7 ซอย 11 ม.7 ต.พลา อ.บ้านฉาง จ.ระยอง
งบประมาณ 1,500,000 บาท

โครงการในปี 2563 กรณีกันเงินก่อหนี้ผูกพันแล้ว (อำนาจนายก)

1. โครงการก่อสร้างอาคารบ่อน้ำโบราณ ม.2 ต.พลา อ.บ้านฉาง จ.ระยอง
2. โครงการติดตั้งตะแกรงกันกรอบอาคารสำนักงานเทศบาลตำบลพลา หมู่ที่ 2 ต.พลา อ.บ้านฉาง จ.ระยอง
3. โครงการจ้างหน่วยงานหรือสถาบันที่เป็นกลางในการประเมินคุณภาพการให้บริการ

ครุภัณฑ์ที่จัดซื้อในปี 2563

1. เครื่องทำน้ำร้อน-น้ำเย็น
2. ถังต้มน้ำไฟฟ้า
3. เครื่องคอมพิวเตอร์ สำหรับงานสำนักงาน
4. เครื่องสำรองไฟ
5. เครื่องคอมพิวเตอร์ สำหรับงานประมวลผล แบบที่ 1
6. เครื่องทำน้ำเย็น
7. รองเท้าดับเพลิง
8. แก้วทำงาน

9. เก้าอี้ไม้ยาวสำหรับเด็ก
10. เครื่องปรับอากาศ
11. ชั้นเก็บของใช้เด็ก แบบ 9 ช่อง
12. ชั้นเก็บเอกสาร (บล็อก)
13. โต๊ะจัดกิจกรรมสำหรับเด็ก
14. โต๊ะทำงาน
15. พัดลมติดผนัง
16. เครื่องเสียงแบบลากจูง
17. เครื่องซักผ้า
18. บิมน้ำอัตโนมัติ
19. เครื่องคอมพิวเตอร์ สำหรับงานสำนักงาน
20. เครื่องออกกำลังกาย พร้อมติดตั้ง (ชุมชนบ้านเอื้ออาทรพัฒนา)
21. เครื่องออกกำลังกาย พร้อมติดตั้ง (ชุมชนสกุลทองรวมใจ)
22. เครื่องคอมพิวเตอร์โน้ตบุ๊ก สำหรับงานสำนักงาน
23. เครื่องพิมพ์ Multifunction
24. ค่าบำรุงรักษาและปรับปรุงครุภัณฑ์ รถบรรทุกขยะ ทะเบียน 82-8472
25. ค่าบำรุงรักษาและปรับปรุงครุภัณฑ์ รถบรรทุกขยะเท้าย ทะเบียน 82-1509
26. ค่าบำรุงรักษาและปรับปรุงครุภัณฑ์ รถบรรทุกขยะอัดท้าย ทะเบียน 83-1057
27. เลื่อยยนต์
28. เครื่องคอมพิวเตอร์ All In One สำหรับงานประมวลผล
29. เครื่องคอมพิวเตอร์ สำหรับงานประมวลผล แบบที่ 2
30. ตู้เหล็ก
31. โต๊ะทำงาน
32. พัดลมติดผนัง
33. ตู้เหล็ก 2 บาน
34. เครื่องเล่นสนาม แบบกระดานลื่นไฟเบอร์กลาส
35. เลื่อยยนต์
36. ตู้บานเลื่อน

โครงการที่ไม่ได้ดำเนินการในปีงบประมาณ 2563

1. ค่าชำระหนี้เงินต้น - ขอยายเวลาชำระเบี้ย (สถานการณ์โรคระบาดโควิด-19)
2. ค่าใช้จ่ายในการจัดการจราจร
3. โครงการสมทบกองทุนสวัสดิการชุมชนตำบลพลา
4. โครงการส่งเสริมประเพณีวัฒนธรรมท้องถิ่นและวันไหลตำบลพลา
5. โครงการส่งเสริมอนุรักษ์วัฒนธรรมประเพณีท้องถิ่นในวันสำคัญทางศาสนา
6. โครงการอนุรักษ์และส่งเสริมการเล่นพื้นบ้านร่ววงย้อนยุค
7. ค่าชดเชยค่าเสียหาย หรือค่าสินไหมทดแทน หรือเงินช่วยเหลือพนักงานเทศบาล ลูกจ้าง และพนักงานจ้าง ที่ต้องคดีอาญา
8. ค่าใช้จ่ายในการจัดการเลือกตั้งของเทศบาล
9. โครงการจัดงานวันเทศบาล

10. โครงการจิตอาสาพัฒนาในโอกาสวันสำคัญของชาติไทย
11. โครงการพัฒนาศักยภาพบุคลากรตำบลพลา
12. โครงการติดตั้งป้ายชอยตำบลพลา
13. เงินชดเชยสัญญาแบบปรับราคาได้ (ค่า K)
14. โครงการซ่อมสร้างถนนคอนกรีตเสริมเหล็ก ถนนสายเทศบาล 6 ซอย 11 หมู่ที่ 6 ต.พลา อ.บ้านฉาง จ.ระยอง - โอนงบออกเนื่องจากได้งบประมาณจากจังหวัด
15. โครงการร่วมกิจกรรมในการจัดงานเทศกาลผลไม้และของดีจังหวัดระยอง
16. โครงการส่งเสริม สนับสนุน การจัดกิจกรรมเฉลิมพระเกียรติสมเด็จพระเทพรัตนราชสุดาฯ สยามบรมราชกุมารี เนื่องในวันคล้ายวันพระราชสมภพ 2 เมษายน และกิจกรรมทางศิลปวัฒนธรรมงานวันอนุรักษ์มรดกไทย จังหวัดระยอง
17. โครงการสนับสนุนการจัดงานวันสุนทรภู่

ครุภัณฑ์ที่ไม่ได้จัดซื้อในปี 2563

1. โต๊ะชาวเอนกประสงค์
2. รถบรรทุกเท้ายัดดินครน พร้อมกระเช้าซ่อมไฟฟ้า -โอนงบประมาณออก
3. จัดซื้อรถยนต์บรรทุกกระเช้าซ่อมไฟฟ้า -โอนงบประมาณออก

ข. คณะกรรมการ

1. คณะกรรมการพัฒนาท้องถิ่น

ชื่อ	ตำแหน่ง	เบอร์โทรศัพท์	เบอร์มือถือ	email
นายเสวก ในเมือง	สมาชิกสภาเทศบาล ตำบลพลา	-	0985499593	-
นายธีรศักดิ์ ทองกระจ่าง	ผู้ทรงคุณวุฒิ	-	0969324295	-
นายพิชัย พลเดช	ผอ.รพ.สต.พลา	-	0923727224	-
นายสุวัฒน์ บุญลา	ปลัดเทศบาลตำบลพลา	038630999 ต่อ 444	-	-
นายเรืองเดช อ่อนทรัพย์	รองนายกเทศมนตรี ตำบลพลา	038630999 ต่อ 333	-	-
นางสาวอุทัย ประกัน	สมาชิกสภาเทศบาล ตำบลพลา	-	0944834603	-
นายมทรง แฉวโชติ	ผู้ทรงคุณวุฒิ	-	0818172455	-
นายอนันต์ สัจกุลชัยเลิศ	ผอ.โรงเรียนบ้านคลองทราย	-	0818652260	-

นางลัดดา นาควิสัย	หัวหน้าสำนักปลัดเทศบาล ตำบลพลา	038630999 ต่อ 101	-	-
นางภูษณิศรา จันทร์ส่งแสง	ผู้แทนประชาคมท้องถิ่น	-	0879855300	-
นายสมพร เหลือล้น	นายกเทศมนตรีตำบลพลา	038630999 ต่อ 111	-	-
นางวาสนา บุญแท้	ผู้แทนประชาคมท้องถิ่น	-	0850866535	-
นายมานะ หมายมัน	รองนายกเทศมนตรี ตำบลพลา	038630999 ต่อ 222	-	-
นางกฤษณา สร้อยศิริ	สมาชิกสภาเทศบาล ตำบลพลา	-	0898106075	-
นางอรทัย กล้าแข็ง	ผู้ทรงคุณวุฒิ	-	0890309775	-
นางสาวอริศนันท์ รุ่งเรือง บุญเด่น	ท้องถิ่นอำเภอบ้านฉาง	-	0614172795	-
นายสมภาพ วิทยา	ผู้แทนประชาคมท้องถิ่น	-	0969290975	-

2. คณะกรรมการ ติดตามและประเมินผลแผนพัฒนาเทศบาลตำบลพลา

ชื่อ	ตำแหน่ง	เบอร์โทรศัพท์	เบอร์มือถือ	email
นายสุวัฒน์ บุญลา	ปลัดเทศบาลตำบลพลา	038630999 ต่อ 444	-	-
นายไพโรจน์ สำเนียง	ผู้ทรงคุณวุฒิ	-	0814498140	-
นายศักดิ์ดา โชติชัย	สมาชิกสภาเทศบาล ตำบลพลา	-	0868370786	-
นายคณิต พงษ์นาวิน	สมาชิกสภาเทศบาล ตำบลพลา	-	0809487648	-
นางสุจินต์ โบลเลอร์	ผู้ทรงคุณวุฒิ	-	0850963464	-
นายกมล เนตรภักดี	ผู้แทนประชาคมท้องถิ่น	-	0890969551	-
นางสาวชวีรัตน์ สาเสาร์	เกษตรอำเภอบ้านฉาง	-	0813403241	-
นางลัดดา นาควิสัย	หัวหน้าสำนักปลัดเทศบาล ตำบลพลา	038630999 ต่อ 101	-	-

นายโกวิทย์ เหลือล้น	สมาชิกสภาเทศบาล ตำบลพลา	-	0853993844	-
นางสาวภัทริภา ปุรินทรากิ บาล	นักวิชาการพัฒนาชุมชน ชำนาญการ	-	0853994506	-

3. คณะกรรมการสนับสนุนการจัดทำแผนพัฒนาท้องถิ่น

ชื่อ	ตำแหน่ง	เบอร์โทรศัพท์	เบอร์มือถือ	email
นางสมบัติ วงศ์เงิน	ผู้แทนประชาคมท้องถิ่น	-	0985676278	-
นางชนิษฐา เปาอินทร์	ผู้อำนวยการกองคลัง	038630999 ต่อ 112	-	-
นางสาววิศรดา ชาวชน	นักวิเคราะห์นโยบายและ แผนชำนาญการ	038630999 ต่อ 105	-	-
นายสุวัฒน์ บุญลา	ปลัดเทศบาลตำบลพลา	038630999 ต่อ 444	-	-
นางกนกพร ภู่อุสรณ์ชัย	ผู้แทนประชาคมท้องถิ่น	-	0819093790	-
นางลัดดา นาควิสัย	หัวหน้าสำนักปลัด	038630999 ต่อ 101	-	-
นายสุรียา โปธินาค	ผู้แทนประชาคมท้องถิ่น	-	0950486836	-

ทั้งนี้ หากประชาชนทุกท่านหรือหน่วยงานราชการต่าง ๆ ที่เกี่ยวข้องมีข้อสงสัยหรือมีความประสงค์จะเสนอความคิดเห็นหรือข้อเสนอแนะ การบริหารงานขอเทศบาลตำบลพลาทราบ เพื่อจะได้พิจารณาการวางแผนพัฒนา และปรับปรุงการดำเนินการ ตอบสนองความต้องการของประชาชนในพื้นที่ในระยะต่อไป

จึงประกาศมาเพื่อทราบโดยทั่วกัน

ประกาศ ณ วันที่ 2 เดือน ตุลาคม พ.ศ.2563

