



# แผนพัฒนาท้องถิ่นสี่ปี (พ.ศ.๒๕๖๑-๒๕๖๔)



เทศบาลตำบลพลา  
อำเภอบ้านฉาง จังหวัดระยอง



ประกาศเทศบาลตำบลพลา  
เรื่อง แผนพัฒนาท้องถิ่น ๔ ปี (พ.ศ. ๒๕๖๑ - ๒๕๖๔) ของเทศบาลตำบลพลา

\*\*\*\*\*

ด้วยเทศบาลตำบลพลา ได้ดำเนินการจัดทำแผนพัฒนาท้องถิ่น ๔ ปี (พ.ศ. ๒๕๖๑ - ๒๕๖๔) ตามระเบียบกระทรวงมหาดไทย ว่าด้วยการจัดทำแผนพัฒนาขององค์กรปกครองส่วนท้องถิ่น พ.ศ. ๒๕๔๘ และแก้ไขเพิ่มเติมจนถึง (ฉบับที่ ๒) พ.ศ. ๒๕๕๙ เพื่อใช้เป็นกรอบในการจัดทำงบประมาณรายจ่ายประจำปี งบประมาณรายจ่ายเพิ่มเติม และงบประมาณจากเงินสะสมในช่วงของแผนนี้ รวมทั้งวางแนวทางเพื่อให้มีการปฏิบัติให้บรรลุวัตถุประสงค์ตามโครงการพัฒนาที่กำหนดไว้ในแผนพัฒนาท้องถิ่นสี่ปี โดยคณะกรรมการพัฒนาเทศบาลตำบลพลา ได้พิจารณาเห็นชอบร่างแผนพัฒนาท้องถิ่น ๔ ปี (พ.ศ. ๒๕๖๑ - ๒๕๖๔) ในคราวประชุมเมื่อวันจันทร์ที่ ๓๑ ตุลาคม ๒๕๕๙ ณ ห้องประชุมพระยาตากเทศบาลตำบลพลา (ชั้น ๒) ทั้งนี้ นายกเทศมนตรีตำบลพลาได้อนุมัติร่างแผนฯ ดังกล่าว วันที่ ๓๑ ตุลาคม ๒๕๕๙ เป็นที่เรียบร้อยแล้ว โดยรายละเอียดหลักของแผนประกอบด้วย วิสัยทัศน์ ประเด็นยุทธศาสตร์ เป้าประสงค์ ตัวชี้วัด ค่าเป้าหมาย และกลยุทธ์ โดยสอดคล้องกับ แผนพัฒนาจังหวัด ยุทธศาสตร์การพัฒนาขององค์กรปกครองส่วนท้องถิ่นในเขตจังหวัด แผนชุมชน อันมีลักษณะเป็นการกำหนดรายละเอียดแผนงาน โครงการพัฒนา ที่จัดทำขึ้นสำหรับปีงบประมาณแต่ละปี ซึ่งมีความต่อเนื่องและเป็นแผนก้าวหน้า

ดังนั้น เพื่อให้การบริหารงานของเทศบาลเป็นไปอย่างมีประสิทธิภาพ และสามารถนำแผนพัฒนาไปใช้ได้ถูกต้อง รวมทั้งให้หน่วยงานที่เกี่ยวข้องและประชาชนทั่วไปได้รับทราบ เทศบาลตำบลพลา จึงประกาศใช้แผนพัฒนาท้องถิ่น ๔ ปี (พ.ศ. ๒๕๖๑ - ๒๕๖๔) ตามระเบียบดังกล่าว โดยสามารถขอดูหรือสอบถามเพิ่มเติมได้ที่ ศูนย์ข้อมูลข่าวสารของเทศบาลตำบลพลา ณ สำนักงานเทศบาลตำบลพลา หมู่ที่ ๒ ตำบลพลา อำเภอบ้านฉาง จังหวัดระยอง โทรศัพท์ ๐-๓๘๘๐-๑๒๘๘

จึงประกาศให้ทราบโดยทั่วกัน

ประกาศ ณ วันที่



## คำนำ

ตามพระราชบัญญัติเทศบาล พ.ศ. ๒๔๙๖ แก้ไขเพิ่มเติมถึง (ฉบับที่ ๑๒) พ.ศ. ๒๕๔๖ มาตรา ๕๐ (๙) และพระราชบัญญัติกำหนดแผนและขั้นตอนการกระจายอำนาจให้แก่องค์กรปกครองส่วนท้องถิ่น พ.ศ. ๒๕๔๒ หมวด ๒ มาตรา ๑๖ (๑) ประกอบกับระเบียบกระทรวงมหาดไทย ว่าด้วยการจัดทำแผนพัฒนาขององค์กรปกครองส่วนท้องถิ่น (ฉบับที่ ๒) พ.ศ. ๒๕๕๙ ได้กำหนดให้องค์กรปกครองส่วนท้องถิ่น มีอำนาจและหน้าที่ในการจัดทำแผนพัฒนาท้องถิ่นของตนเอง แผนพัฒนาท้องถิ่นนั้น หมายถึงแผนพัฒนาท้องถิ่นสี่ปีขององค์กรปกครองส่วนท้องถิ่น โดยคณะกรรมการพัฒนาท้องถิ่นจัดประชุมประชาคมท้องถิ่น ส่วนราชการ และรัฐวิสาหกิจที่เกี่ยวข้อง เพื่อแจ้งแนวทางพัฒนาท้องถิ่น รับทราบปัญหา ความต้องการ ประเด็น การพัฒนาและประเด็นที่เกี่ยวข้องตลอดจนความช่วยเหลือทางวิชาการ และแนวทางปฏิบัติที่เหมาะสมกับสภาพพื้นที่เพื่อนำมากำหนดแนวทางการจัดทำแผนพัฒนาท้องถิ่นสี่ปี โดยให้นำข้อมูลพื้นฐานในการพัฒนาจากหน่วยงานต่างๆ และข้อมูลในแผนพัฒนาหมู่บ้านหรือแผนชุมชนมาพิจารณาประกอบการจัดทำแผนพัฒนาท้องถิ่นสี่ปี

เพื่อให้การดำเนินการให้เป็นไปตามกฎหมายดังกล่าว จึงต้องจัดทำแผนพัฒนาท้องถิ่น ๔ ปี (พ.ศ. ๒๕๖๑ - ๒๕๖๔) ขึ้น เพื่อใช้เป็นเครื่องมือในการจัดทำงบประมาณรายจ่ายประจำปี และพร้อมที่จะนำไปสู่การปฏิบัติ และสามารถใช้ในการประสานแผนการพัฒนาท้องถิ่นได้อย่างมีประสิทธิภาพและประสิทธิผล ตามนโยบายที่คณะผู้บริหารหวังที่จะทำให้เกิดการพัฒนาในท้องถิ่น

เทศบาลตำบลพลา จึงหวังเป็นอย่างยิ่งว่าแผนพัฒนาท้องถิ่น ๔ ปี (พ.ศ. ๒๕๖๑ - ๒๕๖๔) เทศบาลตำบลพลา ฉบับนี้จะเป็นแนวทางในการพัฒนาเทศบาลที่ดีมีประสิทธิภาพและตอบสนองความต้องการของประชาชนอย่างแท้จริงต่อไป

เทศบาลตำบลพลา

## สารบัญ

|  | หน้า |
|--|------|
| ส่วนที่ ๑ สภาพทั่วไปและข้อมูลพื้นฐาน   |      |
| ๑. ด้านกายภาพ  | ๑    |
| ๒. ด้านการเมือง/การปกครอง  | ๒    |
| ๓. ประชากร   | ๓    |
| ๔. สภาพทางสังคม  | ๔    |
| ๕. ระบบบริการพื้นฐาน   | ๙    |
| ๖. ระบบเศรษฐกิจ  | ๑๐   |
| ๗. เศรษฐกิจพอเพียงท้องถิ่น (ด้านการเกษตรและแหล่งน้ำ)   | ๑๓   |
| ๘. ศาสนา ประเพณี วัฒนธรรม  | ๑๔   |
| ๙. ทรัพยากรธรรมชาติ  | ๑๔   |
| ๑๐. อื่น ๆ (ถ้ามีระบุด้วย)   | ๑๕   |
| ส่วนที่ ๒ สรุปผลการพัฒนาท้องถิ่นตามแผนพัฒนาท้องถิ่น (พ.ศ. ๒๕๕๗-๒๕๖๐)                                       |      |
| ๑. สรุปผลการดำเนินงานตามงบประมาณที่ได้รับ และการเบิกจ่ายงบประมาณ<br>ในปีงบประมาณ พ.ศ. ๒๕๕๗-๒๕๖๐            | ๑๖   |
| ๒. ผลที่ได้รับจากการดำเนินงานในปีงบประมาณ พ.ศ. ๒๕๕๗-๒๕๖๐   | ๑๘   |
| ๓. สรุปปัญหาอุปสรรคการดำเนินงานที่ผ่านมาและแนวทางการแก้ไข<br>ปีงบประมาณ พ.ศ. ๒๕๕๗-๒๕๖๐                     | ๑๙   |
| ส่วนที่ ๓ ยุทธศาสตร์องค์กรปกครองส่วนท้องถิ่น   |      |
| ๑. ความสัมพันธ์ระหว่างแผนพัฒนาระดับมหภาค   | ๒๑   |
| ๒. ยุทธศาสตร์ขององค์กรปกครองส่วนท้องถิ่น   | ๓๓   |
| ๓. การวิเคราะห์เพื่อพัฒนาท้องถิ่น  | ๔๑   |
| ส่วนที่ ๔ การนำแผนพัฒนาท้องถิ่นสี่ปีไปสู่การปฏิบัติ  |      |
| ๑. ยุทธศาสตร์การพัฒนาและแผนงาน   | ๕๘   |
| ๒. บัญชีโครงการพัฒนาท้องถิ่น   |      |
| ผ.๐๗ บัญชีสรุปโครงการพัฒนา   | ๕๙   |
| ผ.๐๑ รายละเอียดโครงการพัฒนา สำหรับ องค์กรปกครองส่วนท้องถิ่นดำเนินการ                                       | ๖๑   |
| ผ.๐๒ รายละเอียดโครงการพัฒนา สำหรับ อุดหนุนองค์กรปกครองส่วนท้องถิ่น<br>ส่วนราชการ รัฐวิสาหกิจ องค์กรประชาชน | ๑๑๗  |
| ผ.๐๓ รายละเอียดโครงการพัฒนา สำหรับ ประสานโครงการพัฒนาองค์การบริหารส่วน<br>จังหวัดระยอง                     | ๑๒๒  |

|  |     |
|--|-----|
| ผ.๐๕ รายละเอียดโครงการพัฒนา สำหรับ ประสานโครงการพัฒนาจังหวัด   | ๑๒๖ |
| ผ.๐๖ รายละเอียดโครงการพัฒนา สำหรับ โครงการพัฒนาที่องค์กรปกครองส่วนท้องถิ่น<br>ดำเนินการโดยไม่ใช้งบประมาณ | ๑๒๘ |
| ผ.๐๘ บัญชีครุภัณฑ์   | ๑๓๑ |
| ส่วนที่ ๕ การติดตามและประเมินผล  |     |
| ๑. การติดตามและประเมินผลยุทธศาสตร์   | ๑๔๑ |
| ๒. การติดตามและประเมินผลโครงการ  | ๑๔๑ |
| ๓. สรุปผลการพัฒนาท้องถิ่นในภาพรวม  | ๑๔๑ |
| ๔. ข้อเสนอแนะในการจัดทำแผนพัฒนาท้องถิ่นในอนาคต   | ๑๔๒ |
| <br>   |     |
| ภาคผนวก ก รูปแผนที่ตามแผนพัฒนาท้องถิ่น   | ๑๔๔ |
| ภาคผนวก ข การประเมินคุณภาพของแผน   | ๑๕๑ |

\*\*\*\*\*

## ส่วนที่ ๑

### สภาพทั่วไปและข้อมูลพื้นฐาน

#### ๑. ด้านกายภาพ

##### ๑.๑ ที่ตั้งของหมู่บ้านหรือชุมชนหรือตำบล

ที่ตั้งของหมู่บ้านในเขตเทศบาลตำบลพลา ประกอบด้วย จำนวนหมู่บ้าน ๖ หมู่บ้าน คือ หมู่ที่ ๑,๒,๔,๕,๖ และ ๗

หมู่ที่ ชื่อหมู่บ้าน

๑ บ้านโกรกตะแบก

๒ บ้าน กม.๑๖

๔ บ้านคลองทราย

๕ บ้านพลา

๖ บ้านตะกาด

๗ บ้านคลองทรายใหม่

เทศบาลมีชุมชนทั้งหมด ๘ ชุมชน ดังนี้

ชุมชนที่ ๑ ชุมชนสกุลทองรวมใจ (หมู่ที่ ๑)

ชุมชนที่ ๒ ชุมชนทุ่งสนามควายพัฒนา (หมู่ที่ ๒)

ชุมชนที่ ๓ ชุมชนทุ่งโปร่งใหม่ (หมู่ที่ ๔)

ชุมชนที่ ๔ ชุมชนพลาสามัคคี (หมู่ที่ ๕)

ชุมชนที่ ๕ ชุมชนเอื้ออาทรพัฒนา (หมู่ที่ ๕)

ชุมชนที่ ๖ ชุมชนตะกาดรวมใจ (หมู่ที่ ๖)

ชุมชนที่ ๗ ชุมชนบ้านคลองทรายพัฒนา (หมู่ที่ ๗)

สำนักงานเทศบาลตำบลพลา (ปัจจุบันเป็นเทศบาลขนาดกลาง)

ตั้งอยู่เลขที่ ๑ หมู่ที่ ๒ ตำบลพลา อำเภอบ้านฉาง จังหวัดระยอง

(ตั้งอยู่ศูนย์ราชการอำเภอบ้านฉาง : เขตเทศบาลเมืองบ้านฉาง)

- โทรศัพท์ ๐-๓๘๘๐-๑๒๘๘

- โทรสาร ๐-๓๘๖๓-๑๐๓๓

##### ๑.๒ ลักษณะภูมิประเทศ

ภูมิประเทศของเทศบาลมีลักษณะเป็นที่ราบลุ่ม ติดชายทะเลและภูเขา

##### ๑.๓ ลักษณะภูมิอากาศ

เขตอากาศแบบสะวันนา (Savanna Climate) ลักษณะอากาศจะมีช่วงฤดูแล้งสลับฤดูฝนอย่างชัดเจน อิทธิพลจากลมมรสุมตะวันออกเฉียงเหนือจะทำให้อากาศแห้งแล้งตั้งแต่เดือนธันวาคมถึงเดือนมีนาคม และฝนเริ่มตกตั้งแต่เดือนเมษายนถึงเดือนตุลาคม ปริมาณฝนเพิ่มขึ้นตามลำดับ โดยปริมาณฝนรวมเกิน ๖๐ มิลลิเมตร ใน ๘ เดือน และฝนตกชุกที่สุดในเดือนสิงหาคม

##### ๑.๔ ลักษณะของดิน

- พื้นที่ส่วนใหญ่เป็นดินร่วนปนทราย

### ๑.๕ ลักษณะของแหล่งน้ำ

แหล่งน้ำธรรมชาติ

- ลำน้ำ, ลำห้วย , ลำคลอง ๔ แห่ง
- บึง,หนอง และอื่นๆ ๑ แห่ง

แหล่งน้ำที่สร้างขึ้น

- สระน้ำ ๑ แห่ง
- ฝาย ๓ แห่ง
- บ่อน้ำตื้น มีเกือบทุกครัวเรือน

### ๑.๕ ลักษณะของไม้และป่าไม้

ในเขตเทศบาลมีป่าไม้บนเขาโกรกตะแบก หมู่ที่ ๑ ตำบลพลา

## ๒. ด้านการเมือง/การปกครอง

เทศบาลได้จัดตั้งชุมชนในเขตเทศบาล มีทั้งหมด ๗ ชุมชน แต่ละชุมชนมีกรรมการซึ่งเป็นตัวแทนของชุมชน ๘ - ๙ คน ประชาชนมีส่วนร่วมในการจัดซื้อจัดจ้างของเทศบาล ประชาชนให้ความร่วมมือด้านการเลือกตั้งเป็นอย่างดี เช่น การเลือกตั้งสมาชิกสภาเทศบาล ในปี พ.ศ. ๒๕๕๗ จำนวนผู้มาใช้สิทธิเลือกตั้ง ๓,๓๑๔ คน จากผู้มีสิทธิเลือกตั้งทั้งสิ้น ๕,๖๗๔ คน คิดเป็นร้อยละ ๕๘.๔๑ ปัญหาคือการแข่งขันทางการเมืองค่อนข้างสูง มีจุดที่น่าสังเกตคือ มีการย้ายเข้าย้ายออกช่วงที่จะมีการเลือกตั้ง ไม่ว่าจะเป็นการเลือกผู้ใหญ่บ้าน สมาชิกสภา นายกเทศมนตรี การแก้ไขปัญหาของเทศบาลคือ ขอความร่วมมือ ผู้นำ เจ้าหน้าที่ที่มีหน้าที่รับผิดชอบให้ระมัดระวัง สอดส่องพฤติกรรมและให้รายงานอำเภอทราบ การรณรงค์ ประชาสัมพันธ์ ให้ข้อมูลที่ถูกต้อง เกี่ยวกับข้อกำหนดของการเลือกตั้งที่กระทำได้และทำไม่ได้ให้ประชาชนได้รับทราบ ปัญหาต่างๆที่เกิดขึ้นเทศบาลก็ได้พยายามแก้ไข โดยเรื่องจากการประชุมประชาคมท้องถิ่นทุกชุมชนในเขตเทศบาลในการจัดทำแผนพัฒนาเทศบาล จากผลการประชุมทุกครั้งที่เทศบาลจัดขึ้น มีประชาชนสนใจเข้าร่วมประชุมรวมทั้งแสดงความคิดเห็นที่หลากหลาย ส่งผลให้เทศบาลดำเนินงานตามความต้องการของประชาชน และประชาชนได้รับและมีส่วนร่วมในการพัฒนาเทศบาล นอกจากนี้ เทศบาลได้จัดโครงการเพิ่มศักยภาพผู้นำชุมชนตำบลพลา และโครงการอื่นๆ สำหรับประชาชนอีกหลายโครงการ เพื่อนำความรู้และประสบการณ์ที่ได้รับมาพัฒนาเทศบาลให้เจริญเท่าเทียมกับเทศบาลอื่นๆ และเทศบาลมีโครงการจัดซื้อเครื่องมือเครื่องใช้ในการปฏิบัติงานให้ทันสมัยและมีประสิทธิภาพ โครงการบางโครงการต้องระงับไว้เนื่องจากข้อจำกัดด้านงบประมาณ มีอัตรากำลังพนักงานเทศบาลจำกัด ไม่เพียงพอต่อการตอบสนองความต้องการของประชาชนในด้านบริการ โดยเทศบาลแบ่งเขตการปกครอง ดังนี้

### ๒.๑ เขตการปกครอง

ที่ตั้ง เทศบาลตำบลพลา อยู่ทางทิศตะวันตกเฉียงใต้ของอำเภอบ้านฉาง ห่างจากอำเภอบ้านฉางประมาณ ๘ กิโลเมตร ห่างจากจังหวัดระยอง ๓๓ กิโลเมตร

|             |           |   |
|-------------|-----------|---|
| ทิศเหนือ    | ติดต่อกับ | เทศบาลเมืองบ้านฉาง                      |
| ทิศตะวันออก | ติดต่อกับ | เทศบาลตำบลบ้านฉาง                       |
| ทิศใต้      | ติดต่อกับ | ชายฝั่งทะเลอ่าวไทย ยาวประมาณ ๘ กิโลเมตร |
| ทิศตะวันตก  | ติดต่อกับ | อบต.พลุดาหลวง อ.สัตหีบ จ.ชลบุรี         |

เนื้อที่ มีเนื้อที่ทั้งหมดประมาณ ๓๙,๓๗๕ ไร่ หรือ ๖๖ ตร.กม. พื้นที่ส่วนใหญ่อยู่ในเขตสนามบินอู่ตะเภา พื้นที่บางส่วนอยู่ในเขตเทศบาลเมืองบ้านฉางเทศบาลแบ่งเขตการปกครองดังนี้

จำนวนหมู่บ้านในเขตการปกครองของตำบลพลา ทั้งหมดมี ๖ หมู่บ้าน และยังคงใช้รูปแบบลักษณะการปกครองท้องที่ ควบคู่กับรูปแบบการปกครองส่วนท้องถิ่น ได้แก่

| หมู่ที่   | ชื่อหมู่บ้าน     | กำนัน/ผู้ใหญ่บ้าน                  | โทรศัพท์ | มือถือ      |
|-----------|------------------|------------------------------------|----------|-------------|
| หมู่ที่ ๑ | บ้านโกรกตะแบก    | นายชัยนรินทร์ ตันเฮียง             | -        | ๐๘๑-๓๕๔๕๕๘๑ |
| หมู่ที่ ๒ | บ้านจำรุง        | นายทรงทัน ศรีชลา                   | -        | ๐๘๑-๕๗๖๘๖๒๒ |
| หมู่ที่ ๔ | บ้านคลองทราย     | นายธีรศักดิ์ ทองกระจ่าง            | -        | ๐๘๕-๔๓๖๘๓๕๗ |
| หมู่ที่ ๕ | บ้านพลา          | นายสมทรง แถวโชติ<br>(กำนันตำบลพลา) | -        | ๐๘๑-๘๐๗๒๔๕๕ |
| หมู่ที่ ๖ | บ้านตะกาด        | นายไพโรจน์ สำเนียง                 | -        | ๐๘๑-๔๔๙๘๑๔๐ |
| หมู่ที่ ๗ | บ้านคลองทรายใหม่ | นางสุจินต์ โบลเลอร์                | -        | ๐๘๕-๐๙๖๓๔๖๔ |

๒.๒ การเลือกตั้ง

เดิมเทศบาลได้แบ่งเขตการเลือกตั้งนายกเทศมนตรีตำบลพลา ทั้งเขตเทศบาลเป็น ๑ เขตเลือกตั้ง สมาชิกสภาออกเป็น ๒ เขต ดังนี้

เขตเลือกตั้งที่ ๑ ประกอบด้วย หมู่ที่ ๑,๒ และ หมู่ที่ ๕

เขตเลือกตั้งที่ ๒ ประกอบไปด้วย หมู่ที่ ๔,๖ และ หมู่ที่ ๗

ประชาชนในเขตเทศบาลตำบลพลาส่วนใหญ่ร่วมกิจกรรมทางการเมืองเสมอมาและประชาชนในเขตเทศบาลยังมีส่วนร่วมในการบริหารงาน การช่วยเหลืองานเทศบาล เสนอแนะในกิจกรรมของเทศบาลในการดำเนินงานต่างๆ เช่น การประชุมประชาคมในการจัดแผนพัฒนาเทศบาลประชุมประชาคมแก้ไขปัญหาความเดือดร้อน ฯลฯ

จำนวนผู้มีสิทธิเลือกตั้ง (ข้อมูลเมื่อวันที่ ๒๑ ตุลาคม พ.ศ. ๒๕๕๙)

เป็นบุคคลที่มีสิทธิ์เลือกตั้งอายุ ๑๕ ปี ชาย ๓,๓๒๘ ปี หญิง ๓,๕๐๒ ปี รวม ๖,๘๓๐ คน

เป็นบุคคลที่มีสิทธิ์เลือกตั้งอายุ ๑๘ ปี ชาย ๓,๑๖๓ ปี หญิง ๓,๓๕๕ ปี รวม ๖,๕๑๘ คน

เป็นบุคคลที่มีสิทธิ์เลือกตั้งอายุ ๒๐ ปี ชาย ๓,๐๕๗ ปี หญิง ๓,๒๒๕ ปี รวม ๖,๒๘๒ คน

จำนวนผู้มาใช้สิทธิเลือกตั้ง ครั้งล่าสุด (พ.ศ. ๒๕๕๗)

- จำนวนผู้มาใช้สิทธิเลือกตั้งนายกเทศมนตรี ๓,๓๑๔ คน จากผู้มีสิทธิเลือกตั้งทั้งสิ้น ๕,๖๗๔

คน คิดเป็นร้อยละ ๕๘.๔๑

๓. ประชากร

๓.๑ ข้อมูลเกี่ยวกับจำนวนประชากร ชาย ๔,๑๕๑ คน หญิง ๔,๒๖๔ คน รวมจำนวนประชากร ๘,๔๑๕ คน (ข้อมูล ณ วันที่ ๓๐ กันยายน ๒๕๕๙ ห้องทะเบียนตำบลพลา)

จำนวนชุมชน 6 ชุมชน (ใส่เฉพาะตัวเลขเท่านั้น)

| ชุมชนที่ | ชื่อชุมชน       | จำนวนครัวเรือน | ชาย    | หญิง   |
|----------|-----------------|----------------|--------|--------|
| ๑        | สกุลทองรวมใจ    | 187 ครัวเรือน  | 199 คน | 200 คน |
| ๒        | ทุ่งนาคาวยพัฒนา | 252 ครัวเรือน  | 430 คน | 241 คน |
| ๔        | ฟูไปรงใหม่      | 460 ครัวเรือน  | 357 คน | 387 คน |



|   |                 |      |           |      |    |      |    |
|---|-----------------|------|-----------|------|----|------|----|
| ๕ | หลาหาไม้/อ้ออา  | 1478 | ครัวเรือน | 1400 | คน | 1511 | คน |
| ๖ | สหกรณ์ร่วมใจ    | 1856 | ครัวเรือน | 1054 | คน | 1144 | คน |
| ๗ | บ้านคลองทรายพิศ | 745  | ครัวเรือน | 711  | คน | 781  | คน |

๓.๒ ช่วงอายุและจำนวนประชากร

| เทศบาลตำบลปลาลดา อ.บ้านฉาง จ.ระยอง |         |         |                   |
|------------------------------------|---------|---------|-------------------|
|                                    | ชาย     | หญิง    | หมายเหตุ          |
| จำนวนประชากร<br>แยกชน              | 967 คน  | 896 คน  | อายุต่ำกว่า ๑๘ ปี |
| จำนวนประชากร                       | 2816 คน | 2927 คน | อายุ ๑๘-๖๐ ปี     |
| จำนวนประชากร<br>ผู้สูงอายุ         | 368 คน  | 441 คน  | อายุมากกว่า ๖๐ ปี |
| รวม                                | ๔๑๕๑ คน | ๔๒๖๔ คน | ทั้งสิ้น ๘๔๑๕ คน  |

๔. สภาพทางสังคม

๔.๑ การศึกษา

จากการสำรวจข้อมูลพื้นฐานพบว่า ประชากรอายุ ๑๕ - ๖๐ ปีเต็ม ร้อยละ ๙๙ อ่าน เขียน ภาษาไทยและคิดเลขอย่างง่ายได้ เด็กอายุ ๖ - ๑๔ ปี ร้อยละ ๑๐๐ ได้รับการศึกษาภาคบังคับ ๙ ปี ได้เรียน ต่อชั้นมัธยมศึกษาปีที่ ๔ หรือเทียบเท่า ด้านการศึกษาอยู่ในเกณฑ์ที่ดี ปัญหาคือ ยังไม่สามารถที่จะแข่งขันกับ เมืองใหญ่ๆ ได้ การแก้ปัญหาของเทศบาล ได้จัดกิจกรรมให้กับเด็กของศูนย์พัฒนาเด็กเล็ก การสนับสนุนอาหาร เสริมนม อาหารกลางวัน ในหับทางโรงเรียนในเขตพื้นที่ และร่วมกันจัดกิจกรรมต่างๆ กับทางโรงเรียน

-โรงเรียนประถมศึกษา ๔ แห่ง

- ๑. โรงเรียนวัดปลา
- ๒. โรงเรียนบ้านคลองทราย
- ๓. โรงเรียนสองภาษา
- ๔. โรงเรียนนานาชาติสวนระยอง

-โรงเรียนมัธยมศึกษา ๒ แห่ง

- ๑. โรงเรียนวัดปลา
- ๒. โรงเรียนนานาชาติสวนระยอง

-ศูนย์พัฒนาเด็กเล็ก ๑ แห่ง

-กศน.ตำบลปลา ๑ แห่ง

-หอกระจายข่าว ๕ แห่ง

## การศึกษา ข้อมูล ณ เดือน กันยายน ๒๕๕๙

| สังกัด   | สพฐ.  | เอกชน                   | เทศบาล<br>ตำบลพลา               |
|--|---|-------------------------|---------------------------------|
| ๑. ศูนย์พัฒนาเด็กเล็กเทศบาลตำบลพลา<br>- จำนวนครูผู้ดูแลเด็ก<br>- จำนวนผู้ดูแลเด็ก<br>- จำนวนนักเรียน<br>โรงเรียนสังกัด สพฐ. ในพื้นที่เทศบาล  |   |                         | ๑ แห่ง<br>๑ คน<br>๒ คน<br>๖๐ คน |
| ๒. โรงเรียนวัดพลา<br>ระดับก่อนประถมศึกษา<br>- จำนวนครู<br>- จำนวนห้องเรียน<br>- จำนวนนักเรียน<br>ระดับประถมศึกษา<br>- จำนวนครู<br>- จำนวนห้องเรียน<br>- จำนวนนักเรียน  | ๓ คน<br>๒ ห้อง<br>๘๕ คน<br>๑๐ คน<br>๑๐ คน<br>๒๕๓ คน                         |                         |                                 |
| ๓. โรงเรียนบ้านคลองทราย<br>ระดับก่อนประถมศึกษา<br>- จำนวนครู<br>- จำนวนห้องเรียน<br>- จำนวนนักเรียน<br>ระดับประถมศึกษา<br>- จำนวนครู<br>- จำนวนห้องเรียน<br>- จำนวนนักเรียน<br>ระดับมัธยมศึกษาตอนต้น<br>- จำนวนครู<br>- จำนวนห้องเรียน<br>- จำนวนนักเรียน<br>โรงเรียนเอกชน ในพื้นที่เทศบาล | ๒ คน<br>๒ ห้อง<br>๓๕ คน<br>๖ คน<br>๖ คน<br>๑๓๗ คน<br>๔ คน<br>๖ คน<br>๑๔๒ คน |                         |                                 |
| ๔. โรงเรียนนานาชาติสวนระยอง<br>ระดับอนุบาล<br>- จำนวนครู<br>- จำนวนห้องเรียน<br>- จำนวนนักเรียน  |   | ๕ คน<br>๕ ห้อง<br>๖๐ คน |                                 |

การศึกษา ข้อมูล ณ เดือน กันยายน ๒๕๕๙

| สังกัด                | สพฐ. | เอกชน   | เทศบาล<br>ตำบลพลา |
|-----------------------|------|---------|-------------------|
| ระดับก่อนประถมศึกษา   |      |         |                   |
| - จำนวนครู            |      | ๒๐ คน   |                   |
| - จำนวนห้องเรียน      |      | ๑๒ คน   |                   |
| - จำนวนนักเรียน       |      | ๑๗๓ คน  |                   |
| ระดับประถมศึกษา       |      |         |                   |
| - จำนวนครู            |      | ๔๐ คน   |                   |
| - จำนวนห้องเรียน      |      | ๑๖ ห้อง |                   |
| - จำนวนนักเรียน       |      | ๑๙๕ คน  |                   |
| ๕. โรงเรียนสองภาษาของ |      |         |                   |
| ระดับอนุบาล           |      | ๑๙ คน   |                   |
| - จำนวนครู            |      | ๓ คน    |                   |
| - จำนวนห้องเรียน      |      | ๒๒๕ คน  |                   |
| - จำนวนนักเรียน       |      |         |                   |
| ระดับประถมศึกษา       |      | ๓๗ คน   |                   |
| - จำนวนครู            |      | ๘ คน    |                   |
| - จำนวนห้องเรียน      |      | ๑๑๗ คน  |                   |
| - จำนวนนักเรียน       |      |         |                   |
| ระดับมัธยมศึกษาตอนต้น |      | ๑๑ คน   |                   |
| - จำนวนครู            |      | ๖ คน    |                   |
| - จำนวนห้องเรียน      |      | ๑๑๗ คน  |                   |
| - จำนวนนักเรียน       |      |         |                   |
| ระดับมัธยมศึกษาตอนต้น |      | ๘ คน    |                   |
| - จำนวนครู            |      | ๖ คน    |                   |
| - จำนวนห้องเรียน      |      | ๕๗ คน   |                   |
| - จำนวนนักเรียน       |      |         |                   |

๔.๒ สาธารณสุข

จากการสำรวจข้อมูลพื้นฐานพบว่า ประชาชนกรส่วนมากมีสุขภาพที่ดี มีการคัดกรองสุขภาพให้กับประชาชนกลุ่มเสี่ยง โรคที่มักเกิดแก่ประชากรในชุมชน ได้แก่ โรคความดัน เบาหวาน โรคไข้เลือดออก มือ-ปาก-เท้าในเด็ก และโรคอื่นๆ อีกมาก มีสถิติเข้ารับการรักษาพยาบาล ปัญหาคือประชาชนบางรายไม่ยอมไปคัดกรองหรือตรวจสุขภาพประจำปี การแก้ไขปัญหา คือ เทศบาลและหน่วยงานสาธารณสุข โรงพยาบาลส่งเสริมสุขภาพชุมชนตำบลพลา ได้จัดกิจกรรมร่วมมือกันรณรงค์ให้ชุมชนเห็นความสำคัญในเรื่องนี้ซึ่งก็ได้ผลในระดับหนึ่ง ประชาชนให้ความร่วมมือเป็นอย่างดี แต่ต้องเป็นการดำเนินการอย่างต่อเนื่องเป็นประจำทุกปี สำหรับเด็กแรกเกิด - ๖ ปี ผู้ปกครองสามารถเลี้ยงดูตรงตามเกณฑ์มาตรฐาน จากการสำรวจข้อมูลพื้นฐาน บางครัวเรือนไม่ได้กินอาหารที่ถูกสุขลักษณะ การใช้ยาเพื่อบำบัดอาการเจ็บป่วยที่ไม่เหมาะสม การออกกำลังกายยังไม่สม่ำเสมอ และ

ประชากรส่วนมากไม่ได้รับการตรวจสุขภาพ ปัญหาเหล่านี้เทศบาลพยายามอย่างยิ่งที่จะแก้ไข โดยร่วมมือกับโรงพยาบาลส่งเสริมสุขภาพชุมชนตำบลพลลา จัดกิจกรรมเพื่อแก้ไขปัญหา

#### ๑. หน่วยงานด้านสาธารณสุข

| รายการ   | จำนวน  |
|--|--------|
| โรงพยาบาลส่งเสริมสุขภาพประจำตำบลพลลา หมู่ที่ ๕ | ๑ แห่ง |
| พยาบาลวิชาชีพ เวชปฏิบัติ                       | ๒ คน   |
| นักวิชาการสาธารณสุข                            | ๑ คน   |
| เจ้าพนักงานสาธารณสุข                           | ๑ คน   |
| เจ้าหน้าที่บันทึกข้อมูล                        | ๑ คน   |
| อาสาสมัครสาธารณสุขประจำหมู่บ้าน                | ๘๒ คน  |

(๒) สถานการณ์/ปัญหาสุขภาพ (รพ.สต.พลลา) ณ เดือนกันยายน ๒๕๕๙

ข้อมูลการเข้ารับการรักษาของประชาชนในเขตเทศบาลตำบลพลลา

- ผู้เข้ารับการรักษา ปี ๒๕๕๙ จำนวน ๖,๖๙๙ คน
- ประเภทการเจ็บป่วยที่เข้ารับการรักษา ๕ อันดับแรก คือ
  - โรคระบบทางเดินหายใจ ๒,๗๐๐ ราย
  - โรคระบบย่อยอาหาร ๔๔๒ ราย
  - โรคระบบกล้ามเนื้อโครงร่าง ๓๙๗ ราย
  - โรคผิวหนังและเนื้อเยื่อใต้ผิวหนัง ๒๐๒ ราย
  - โรคตา รวมส่วนประกอบของตา ๑๕๗ ราย
- อัตราการใช้ส้วมราดน้ำ ร้อยละ ๑๐๐ ของจำนวนครัวเรือนทั้งหมด

#### ๔.๓ อาชญากรรม

เทศบาลไม่มีเหตุอาชญากรรมเกิดขึ้น แต่มีเหตุการณ์ลักขโมยทรัพย์สินประชาชน และทำลายทรัพย์สินของราชการ ซึ่งเทศบาลก็ได้ดำเนินการป้องกันการเกิดเหตุดังกล่าว จากการสำรวจข้อมูลพื้นฐานพบว่า ส่วนมากครัวเรือนมีการป้องกันอุบัติภัยอย่างถูกวิธี มีความปลอดภัยในชีวิตและทรัพย์สิน วิธีการแก้ปัญหาของเทศบาลที่สามารถดำเนินการได้ตามอำนาจหน้าที่และงบประมาณที่มีอยู่อย่างจำกัด คือการติดตั้งกล้องวงจรปิดในจุดที่เป็นที่สาธารณะ ติดตั้งสัญญาณไฟกระพริบทางร่วมทางแยก ทำป้ายเตือนบริเวณจุดเสี่ยง รวมทั้งได้ตั้งจุดตรวจ จุดสกัด จุดบริการ ในช่วงเทศกาลที่มีวันหยุดหลายวันเพื่ออำนวยความสะดวกให้กับประชาชน มีการขอความร่วมมือไปยังผู้นำ การขอกำลังจาก ตำรวจ อปพร. มีการซ้อมแผนเพื่อป้องกันและบรรเทาสาธารณภัย ทบพวนเพื่อเพิ่มศักยภาพให้กับ อปพร.

#### ๔.๔ ยาเสพติด

ปัญหายาเสพติดในชุมชนของเทศบาล จากการที่ทางสถานีตำรวจภูธรอำเภอบ้านฉาง ได้แจ้งให้กับเทศบาลทราบนั้นพบว่าในเขตเทศบาลมีผู้ที่ติดยาเสพติดแต่เมื่อเทียบกับพื้นที่อื่นถือว่าน้อย ยังพบผู้ค้าและมีการย้ายถิ่นฐานออกไป ทางเทศบาลได้รับความร่วมมือจากทางผู้นำ ประชาชน หน่วยงานของเทศบาลที่ช่วยสอดส่องดูแลอยู่เป็นประจำ การแก้ไขปัญหาของเทศบาลสามารถทำได้เฉพาะตามอำนาจหน้าที่เท่านั้น เช่น การ

ณรงค์ การประชาสัมพันธ์ การแจ่งเบาแส การฝึกอบรมให้ความรู้ ถ้านอกเหนือจากอำนาจหน้าที่ ก็เป็นเรื่องของอำเภอหรือตำรวจแล้วแต่กรณี ทั้งนี้ เทศบาลก็ได้ให้ความร่วมมือมาโดยตลอด

๔.๕ การสังคมสงเคราะห์

เทศบาลได้ดำเนินการด้านสังคมสงเคราะห์ ดังนี้

- (๑) ดำเนินการจ่ายเบี้ยยังชีพให้กับผู้สูงอายุ ผู้พิการ และผู้ป่วยเอดส์
- ๒. รับลงทะเบียนและประสานโครงการเงินอุดหนุนเพื่อการเลี้ยงดูเด็กแรกเกิด
- ๓. ประสานการทำบัตรผู้พิการ
- ๔. ตั้งโครงการการจ้างนักเรียน/นักศึกษาทำงานช่วงปิดภาคเรียน
- ๕. ตั้งโครงการช่วยเหลือประชาชน

◆ ข้อมูลผู้ได้รับเบี้ยยังชีพในเขตเทศบาลตำบลพลา

| รายการ          | หมู่ที่ ๑ | หมู่ที่ ๒ | หมู่ที่ ๔ | หมู่ที่ ๕ | หมู่ที่ ๖ | หมู่ที่ ๗ | รวม |
|-----------------|-----------|-----------|-----------|-----------|-----------|-----------|-----|
| ผู้สูงอายุ      | ๗         | ๓๗        | ๗๒        | ๒๙๙       | ๑๖๘       | ๑๕๕       | ๗๓๘ |
| ผู้พิการ        | ๖         | ๙         | ๑๔        | ๓๐        | ๒๗        | ๒๐        | ๑๐๖ |
| ผู้ป่วยโรคเอดส์ | ๑         | ๐         | ๑         | ๔         | ๕         | ๑         | ๑๒  |
| รวม             | ๑๔        | ๔๖        | ๘๗        | ๓๓๓       | ๒๐๐       | ๑๗๖       | ๘๕๖ |

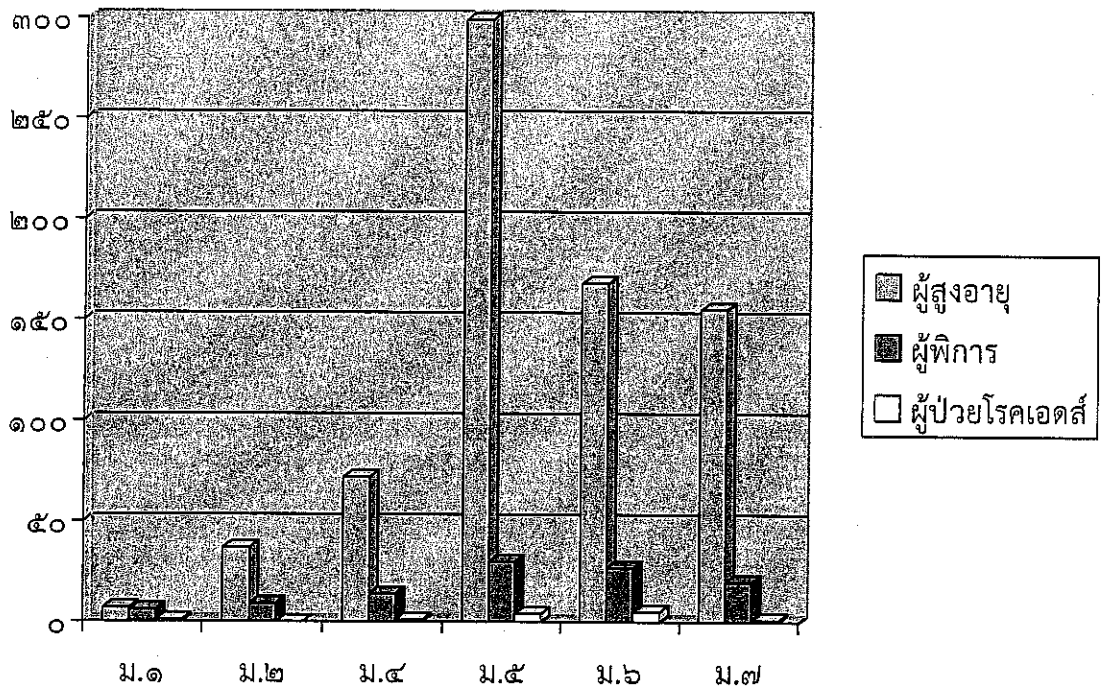

กราฟแสดงจำนวนผู้ได้รับเบี้ยยังชีพในเขตเทศบาลตำบลพลา จำแนกตามหมู่บ้าน

๕. ระบบบริการพื้นฐาน

ในเขตเทศบาลมีระบบบริการพื้นฐาน ดังนี้

๕.๒ การไฟฟ้า

การขยายเขตไฟฟ้า ปัจจุบันมีไฟฟ้าใช้ทุกครัวเรือน คิดเป็น ๙๕ เปอร์เซ็นต์ ปัญหาคือไฟฟ้าส่องสว่างทางหรือที่สาธารณะยังไม่สามารถดำเนินการครอบคลุมพื้นที่ได้ทั้งหมด เนื่องจากงบประมาณในการดำเนินการยังไม่เพียงพอ เทศบาลจึงไม่สามารถดำเนินการได้เช่นเดียวกับถนน การแก้ปัญหาคือ จัดเรียงความสำคัญ และดำเนินการตามความจำเป็น และได้แจ้งประชาสัมพันธ์ให้ประชาชนได้รับทราบถึงเหตุผลเพื่อที่จะได้ช่วยกันแก้ไขปัญหาให้กับชุมชน

๕.๓ การประปา

อยู่ในเขตการให้บริการของการประปาส่วนภูมิภาคอำเภอบ้านฉาง จำนวนครัวเรือนในเขตเทศบาลที่ใช้บริการของประปา ทั้งตำบลพลลา คิดเป็นร้อยละ ๙๐ แหล่งน้ำดิบสำหรับผลิตน้ำประปา คือ อ่างเก็บน้ำดอกกราย , อ่างเก็บน้ำหนองปลาไหล

๕.๔ โทรศัพท์

โทรศัพท์ที่ใช้บริการของ บริษัท ทีโอที จำนวน (มหาชน) โทรศัพท์ของสำนักงานเทศบาลตำบลพลลา มี ๓ เลขหมาย คือ ๐-๓๘๘๐-๑๒๘๘ , ๐-๓๘๖๓-๑๐๓๓ และ ๐-๓๘๖๓-๐๐๐๓ ระบบ ADLS จำนวน ๓ หมายเลข คือ ๐-๓๘๖๓-๐๖๗๑ , ๐-๓๘๖๓-๐๘๖๙ และ ๐-๓๘๖๓-๑๔๕๒

๕.๕ ไปรษณีย์หรือการสื่อสารหรือการขนส่ง และวัสดุ ครุภัณฑ์

การไปรษณีย์ อยู่ในเขตการให้บริการของไปรษณีย์โทรเลขอำเภอบ้านฉาง ให้บริการ เวลา ๐๘.๐๐ - ๑๖.๐๐ น. ในวันจันทร์ - เสาร์ (วันเสาร์ครึ่งวัน) หยุดวันอาทิตย์  
ไปรษณีย์เอกชน จำนวน ๑ แห่ง ให้บริการ เวลา ๐๘.๐๐ - ๑๗.๐๐ น. ในวันจันทร์ - เสาร์ (วันเสาร์ครึ่งวัน) หยุดวันอาทิตย์

๕.๖ เส้นทางคมนาคม

การคมนาคม / การจราจร

| ประเภทของถนน         | จำนวน<br>( สาย / แห่ง ) | ความยาว<br>( เมตร ) |
|----------------------|-------------------------|---------------------|
| ถนนคอนกรีตเสริมเหล็ก | ๗๔                      | ๒๒,๒๒๕              |
| ถนนลาดยางแอสฟัลท์ติก | ๑๗                      | ๑๓,๐๖๒              |
| ถนนลูกรัง            | ๑๕                      | ๒,๑๙๐               |
| รวมระยะทางทั้งสิ้น   | ๑๐๖                     | ๓๗,๔๗๗              |

| ประเภททางระบายน้ำ                | จำนวน<br>( สาย / แห่ง ) | ความยาว<br>( เมตร ) |
|----------------------------------|-------------------------|---------------------|
| ท่อคอนกรีตเสริมเหล็ก             | ๑๐                      | ๔,๘๔๖               |
| รางระบายน้ำ ค.ส.ล. (รูปตัวยู)    | ๓๒                      | ๑๔,๑๘๒              |
| รางระบายน้ำเรียงหินยาแนว (รางวี) | ๒                       | ๖๐๙                 |
| กำแพงหิน                         | ๔                       | ๓,๓๘๐               |
| ร่องระบายน้ำธรรมชาติ             | ๒                       | ๑๒,๓๐๐              |
| รวมระยะทางทั้งสิ้น               | ๕๐                      | ๓๕,๓๑๗              |

#### ♦ การเดินทาง

การเดินทางจากจังหวัดต่าง ๆ มีศูนย์หลักอยู่ที่อำเภอบ้านฉาง และเทศบาลตั้งอยู่ห่างจากสนามบินพาณิชย์อู่ตะเภา ซึ่งตั้งอยู่ตำบลพลา อำเภอบ้านฉาง ประมาณ ๑๐ กม. การเดินทางจากอำเภอบ้านฉางมายังเทศบาลตำบลพลา มีรถโดยสารสองแถว รับ - ส่งผู้โดยสารเป็นประจำ ๑ สาย นอกจากนั้นประชาชนจะใช้นายพาทนะส่วนตัว สามารถเดินทางได้ ๓ ทาง คือ

๑. ถนนสาย จ.คู - พลา
๒. ถนนสาย กม.๑๖ - พลา
๓. ถนนสายพยุคน - พลา

ตำบลพลา มีถนนถึงกันทุกหมู่บ้าน และสามารถติดต่อกัน โดยอาศัยทางหลวงแผ่นดินหมายเลข ๓ ถนนสุขุมวิทเป็นหลัก ตัดผ่านทางส่วนบนของตำบล ในแนวทางทิศตะวันตก ไปทิศตะวันออก ส่วนเส้นทางคมนาคมที่สำคัญรองลงมา คือ ถนนสายบ้านฉาง - พลา และถนนสาย กม.๑๖ - พลา จะวิ่งในแนวทิศเหนือ - ใต้ ของตำบล และถนนเลียบชายฝั่งทะเลอยู่ทางด้านใต้ของตำบล ซึ่งชุมชนส่วนใหญ่จะเกาะตัวอยู่ตามแนวสองข้างถนน

#### การคมนาคมขนส่งทางอากาศ

สนามบินภายในเขตเทศบาลตำบลพลา มี ๑ แห่ง ได้แก่

- (๑) สนามบินอู่ตะเภา เป็นสนามบินนานาชาติ ตั้งอยู่ในพื้นที่ตำบลพลา อำเภอบ้านฉาง

จังหวัดระยอง ห่างจากเทศบาลตำบลพลา ประมาณ ๑๑ กิโลเมตร และอยู่ห่างจากกรุงเทพมหานคร ประมาณ ๑๖๐ กิโลเมตร ปัจจุบันเป็นที่ตั้งของกองการบินทหารเรือ กองเรือยุทธการ และกองการทำอากาศยานอู่ตะเภา โดยมีสายการบินให้บริการทั้งภายในประเทศและต่างประเทศ กำลังพัฒนาไปสู่การเป็นสนามบินเชิงพาณิชย์

## ๖. ระบบเศรษฐกิจ

### ๖.๑ การเกษตร

๑. จำนวนประชากรที่ประกอบอาชีพเกษตรกรรวม ๖๐๐ ครัวเรือน พื้นที่การเกษตร จำนวน ๘,๗๓๕ ไร่

๒. พื้นที่การเกษตรส่วนใหญ่ใช้ปลูกพืชไร่ ได้แก่ มันสำปะหลัง เป็นส่วนใหญ่ ส่วนไม้ผล ไม้ยืนต้น นิยมปลูกมะม่วง และมะพร้าว สำหรับการเลี้ยงสัตว์โดยทั่วไปเกษตรกรจะเลี้ยงไก่พื้นเมือง ไก่เนื้อ ไก่สามสายเลือด นอกจากนี้ยังมีการเลี้ยงโค

## ตารางปริมาณผลผลิตพืชเศรษฐกิจที่สำคัญของตำบลพลา

| ชนิดพืช         | จำนวนพื้นที่ (ไร่) | ผลผลิตเฉลี่ย  | ผลผลิตรวม (ตัน) |
|-----------------|--------------------|---------------|-----------------|
| มันสำปะหลัง     | ๕,๒๒๐              | ๔,๐๐๐ กก./ไร่ | ๒๐,๘๘๐          |
| มะม่วง          | ๕๖๐                | ๑,๒๐๐ กก./ไร่ | ๖๗๒             |
| มะพร้าว         | ๓๒๐                | ๑,๐๐๐ กก./ไร่ | ๓๒๐,๐๐๐ ผล      |
| ไม้ดอกไม้ประดับ | ๔๕                 | ๘๐๐ กก./ไร่   | ๓๖              |
| พืชผัก          | ๒๐                 | ๕๐๐ กก./ไร่   | ๑๐              |
| ขนุน            | ๑๔                 | ๒,๐๐๐ กก./ไร่ | ๒๘              |
| มังคุด          | ๕                  | ๘๐๐ กก./ไร่   | ๔               |

หมายเหตุ มีพื้นที่ปลูกมันสำปะหลังในหมู่ที่ 2 ซึ่งเป็นเขตสนามบินอุตะเกา อีกประมาณ ๕,๐๐๐ ไร่

## ปฏิทินการปลูกพืชและเลี้ยงสัตว์

| กิจกรรม         | ม.ค. | ก.พ. | มี.ค. | เม.ย. | พ.ค. | มิ.ย. | ก.ค. | ส.ค. | ก.ย. | ต.ค. | พ.ย. | ธ.ค. |
|-----------------|------|------|-------|-------|------|-------|------|------|------|------|------|------|
| การเกษตร        |      |      |       |       |      |       |      |      |      |      |      |      |
| มันสำปะหลัง     | ←    |      |       |       |      |       |      |      |      |      |      | →    |
| มะม่วง          |      | ←    | →     |       |      |       |      | ←    | →    |      |      |      |
| มะพร้าว         | ←    |      |       |       |      |       |      |      |      |      |      | →    |
| ไม้ดอกไม้ประดับ | ←    |      |       |       |      |       |      |      |      |      |      | →    |
| ไม้ผลอื่นๆ      | ←    |      |       |       |      |       |      |      |      |      |      | →    |
| โค              | ←    |      |       |       |      |       |      |      |      |      |      | →    |
| ไก่             | ←    |      |       |       |      |       |      |      |      |      |      | →    |
| ปลาน้ำจืด       | ←    |      |       |       |      |       |      |      |      |      |      | →    |
| ประมงทะเล       | ←    |      |       |       |      |       |      |      |      |      |      | →    |

ที่มา :สำนักงานเกษตรอำเภอบ้านฉาง

## ๖.๒ การประมง

ประมงน้ำจืด

หมู่ที่ ๒ , ๔ และหมู่ที่ ๗

ประมงน้ำเค็ม

หมู่ที่ ๕ และหมู่ที่ ๖



## ๖.๓ การปลูกศัตรี

- เป็นการประกอบการในลักษณะเลี้ยงในครัวเรือนเป็นอาชีพหลักและอาชีพเสริม เช่น การเลี้ยงไก่ โค สุกร จำนวนสัตว์ในพื้นที่โดยประมาณ ดังนี้

|                           |       |     |
|---------------------------|-------|-----|
| ไก่พื้นเมือง              | ๓,๕๐๐ | ตัว |
| ไก่เนื้อ                  | ๔,๐๐๐ | ตัว |
| สุกรป่าพันธุ์ผสม          | ๕๐    | ตัว |
| โคเนื้อลูกผสมไทย - บรามัน | ๓๕๐   | ตัว |

## ๖.๔ การบริการ

- ◆ โรงแรม จำนวน ๑ แห่ง
  - โรงแรมพลาคลิฟบีชรีสอร์ท
- ◆ คอนโด ๑ แห่ง
  - บ้านฉางคลิฟบีชคอนโดเทล

## ๖.๕ การท่องเที่ยว

เป็นสถานที่ท่องเที่ยวที่สวยงาม เพราะมีพื้นที่ส่วนใหญ่ติดชายทะเลคือชายหาดพลา มีทิวสนให้ ความร่มรื่น ชายหาดยาว และใกล้สนามบินอยู่ตะเภา การเดินทางสะดวก ควรส่งเสริมให้มีการพัฒนาให้เป็นแหล่งท่องเที่ยวให้มีชื่อเสียงเป็นที่รู้จักของนักท่องเที่ยว อีกทั้งยังมีวัดพลาซึ่งมีสิ่งศักดิ์สิทธิ์ที่ประชาชนบูชา คือหลวงพ่อดุสิต พระเจ้าตากสิน และวัดคลองทราย ซึ่งมีหลวงพ่อสมปรารถนา ให้สักการะ และเป็นสถานที่ปฏิบัติธรรมซึ่งมี ประชาชนมาปฏิบัติธรรมกันอย่างมากมาย ในการส่งเสริมการท่องเที่ยวจะทำให้เกิดความเจริญก้าวหน้าของท้องถิ่น และสร้างรายได้ให้กับประชาชนในพื้นที่ ราษฎรมีอาชีพสามารถสร้างรายได้ เอื้อต่อการพัฒนาตำบลให้ดีขึ้น

## ๖.๖ อุตสาหกรรม

- ไม่มีอุตสาหกรรมในพื้นที่

## ๖.๗ การพาณิชย์และกลุ่มอาชีพ

## การพาณิชย์

- ◆ สถานีบริการน้ำมัน / ปั๊ม (ประเภท ก) จำนวน ๒ แห่ง
- ◆ สถานีบริการน้ำมัน / ปั๊ม (ประเภท ค) จำนวน ๗ แห่ง
- ◆ สถานีบริการน้ำมัน / ปั๊ม (ประเภท ง) จำนวน ๑ แห่ง
- ◆ ศูนย์การค้า / ห้างสรรพสินค้า จำนวน - แห่ง
- ◆ ตลาดสด จำนวน - แห่ง
- ◆ ตลาดประเภทสอง จำนวน ๓ แห่ง
  - ตลาดนัดวัดพลา
  - ตลาดนัดซอยอนามัย
  - ตลาดนัดคลองทราย
- ◆ หมู่บ้านจัดสรร ๘ โครงการ
 

|                    |                             |
|--------------------|-----------------------------|
| ๑. ศรีสุข ๑        | ๒. ศรีสุข ๒                 |
| ๓. ศรีสุข ๓        | ๔. หมู่บ้านชบา              |
| ๕. หมู่บ้านสิริศา  | ๖. หมู่บ้านศิริประพัฒน์เพลส |
| ๗. หมู่บ้านมายเพลส | ๘. หมู่บ้านสุกุลทอง         |
- ◆ บริษัท ๘ บริษัท

### สถานประกอบการ

|  |                 |
|--|-----------------|
| สถานที่สะสม/จำหน่ายอาหารตาม พ.ร.บ. สาธารณสุข     | จำนวน ๗๗ แห่ง   |
| -สะสมอาหาร                                       | ๕๙ ราย          |
| -จำหน่ายอาหาร                                    | ๑๘ ราย          |
| ◆ ร้านอาหารที่ได้รับป้ายอาหารสะอาดสะอาดหรืออย    | จำนวน ๙ ร้าน    |
| ◆ สถานประกอบกิจการที่เป็นอันตรายต่อสุขภาพ        | จำนวน ๘๓ แห่ง   |
| -กิจการที่เกี่ยวกับอาหาร เครื่องดื่ม น้ำดื่ม     | ๑ ราย           |
| -กิจการที่เกี่ยวกับโลหะหรือแร่                   | ๑ ราย           |
| -กิจการที่เกี่ยวกับยานยนต์ เครื่องจักร เครื่องกล | ๘ ราย           |
| -กิจการที่เกี่ยวกับไม้                           | ๑ ราย           |
| -กิจการที่เกี่ยวกับการบริการ                     | ๖๑ ราย          |
| -กิจการที่เกี่ยวกับสิ่งทอ                        | ๕ ราย           |
| -กิจการที่เกี่ยวกับปิโตรเลียม ถ่านหิน สารเคมี    | ๘ ราย           |
| -กิจการดื่มน้ำดื่มหยอดเหรียญ                     | ๓๘ ราย (๔๐ ตู้) |
| -กิจการอื่น ๆ                                    | ๕ ราย           |

### กลุ่มอาชีพ

มีกลุ่มอาชีพ จำนวน ๑๑ กลุ่ม

๑. กลุ่มอาชีพสกุลทอง ม.๑ (แหนม,ดอกไม้จันทน์)
๒. กลุ่มทำน้ำยำ ม.๕
๓. กลุ่มทอผ้าไหม ม.๕
๔. กลุ่มน้ำสมุนไพรเพื่อสุขภาพ (อสม.)
๕. กลุ่มเกษตรคลองทราย
๖. กลุ่มอาชีพงานแฮนด์เมดปลา
๗. กลุ่มวิสาหกิจปลา
๘. กลุ่มแม่บ้านปลาสามัคคี-ผู้ใช้น้ำ
๙. กลุ่มวิสาหกิจแปรรูปอาหารบ้านคลองทราย
๑๐. กลุ่มเกษตรพอเพียง
๑๑. กลุ่มนวดประคบหมู่บ้านเอื้ออาทร

### ๖.๘ แรงงาน

จากการสำรวจข้อมูลพื้นฐานพบว่า ประชากรในตำบลปลาต้องไปทำงานนอกพื้นที่ในอำเภอข้างเคียงที่มีโรงงานอุตสาหกรรม เพราะในพื้นที่ไม่มีโรงงานอุตสาหกรรมที่มีการจ้างแรงงานเยอะ เพราะพื้นที่ส่วนมากเป็นที่อยู่อาศัย มีทำงานภาคการเกษตรบ้างเล็กน้อย มีแรงงานต่างด้าวเข้ามาทำงานและพักอาศัยในพื้นที่เป็นจำนวนมาก

#### ๗. เศรษฐกิจพอเพียงท้องถิ่น (ด้านการเกษตรและแหล่งน้ำ)

##### ๗.๑ ข้อมูลด้านการเกษตร

๑. จำนวนประชากรที่ประกอบอาชีพเกษตรกรรม ๖๐๐ ครัวเรือน พื้นที่การเกษตร จำนวน ๘,๗๓๕ ไร่
๒. พื้นที่การเกษตรส่วนใหญ่ใช้ปลูกพืชไร่ ได้แก่ มันสำปะหลัง เป็นส่วนใหญ่ ส่วนไม้ผลไม้ยืนต้น นิยมปลูกมะม่วง และมะพร้าว สำหรับการเลี้ยงสัตว์โดยทั่วไปเกษตรกรจะเลี้ยงไก่พื้นเมือง ไก่เนื้อ ไก่สามสายเลือด นอกจากนี้ยังมีการเลี้ยงโค

## ๘. ศาสนา ประเพณี วัฒนธรรม

### ๘.๑ การนับถือศาสนา

- ประชาชนส่วนใหญ่ นับถือศาสนาพุทธ

- วัด ๒ แห่ง

๑. วัดพลา ตั้งอยู่หมู่ที่ ๕ พระเจ้าพรราชา ประจำปี ๒๕๕๙ จำนวน ๒๓ รูป  
ชี จำนวน ๑๑ คน

๒. วัดคลองทราย ตั้งอยู่หมู่ที่ ๗ พระเจ้าพรราชา ประจำปี ๒๕๕๙ จำนวน ๒๕ รูป

- โบสถ์ - แห่ง

- ศาลเจ้า - แห่ง

- สำนักคริสต์ - แห่ง

### ๘.๒ ประเพณีและงานประจำปี

๑. ประเพณีบุญข้าวหลาม ในวันขึ้น ๓ ค่ำ เดือน ๓ ประมาณเดือนกุมภาพันธ์ทุกบ้านจะมีการนำข้าวหลามมาร่วมทำบุญตักบาตรข้าวหลาม และไหว้ศาลเจ้าแม่ผอบเงินผอบทอง หมู่ที่ ๗

๒. ประเพณีสงกรานต์ ช่วงเดือนเมษายน ประชาชนจะร่วมกันจัดพิธีสงฆ์น้ำพระ มีการรดน้ำดำหัวผู้ใหญ่เพื่อขอพรและมีการละเล่นต่าง ๆ

๓. ประเพณีตักบาตรเทโว ช่วงเดือนตุลาคม จะมีการเตรียมข้าวสารอาหารแห้งเพื่อนำไปทำบุญตักบาตรที่วัด

๔. ประเพณีหล่อเทียน/แห่เทียนเข้าพรรษา ช่วงเดือนกรกฎาคม

๕. ประเพณีลอยกระทงลงทะเล ช่วงเดือนพฤศจิกายน จะมีการจัดงานประเพณีลอยกระทงลงทะเลที่วัดพลา เพื่อขอขมาต่อพระแม่คงคา

### ๘.๓ ภูมิปัญญาท้องถิ่น ภาษาถิ่น

ภูมิปัญญาท้องถิ่น ประชาชนในเขตเทศบาลได้อนุรักษ์ภูมิปัญญาท้องถิ่น ได้แก่ การทำอาชีพประมง วิธีการทำถนอมอาหารทะเล เช่น การทำน้ำปลา กะปิ อาหารแห้ง

ภาษาถิ่น ส่วนมากร้อยละ ๗๐ % พูดภาษาระยอง

### ๘.๔ สินค้าพื้นเมืองและของที่ระลึก

ประชาชนในเขตเทศบาลได้ผลิตของใช้พื้นเมืองขึ้นใช้ในครัวเรือนและเหลือเอาไว้จำหน่ายบ้าง ได้แก่ กะปิ น้ำปลา อาหารทะเลตากแห้ง

## ๙. ทรัพยากรธรรมชาติ

### ๙.๑ น้ำ

แหล่งน้ำธรรมชาติ

- ลำน้ำ, ลำห้วย, ลำคลอง ๔ แห่ง - บึง, หนอง และอื่นๆ ๑ แห่ง

แหล่งน้ำที่สร้างขึ้น

- สระน้ำ ๑ แห่ง - ฝาย ๓ แห่ง

- บ่อน้ำตื้น มีเกือบทุกครัวเรือน

### ๙.๒ ป่าไม้ ในเขตเทศบาลมีป่าไม้บนเขาโกรกตะแบก

๙.๓ ภูเขา ในเขตเทศบาลมีภูเขา คือ เขาโกรกตะแบก

### ๙.๔ คุณภาพของทรัพยากรธรรมชาติ

ทรัพยากรธรรมชาติที่อยู่ในพื้นที่เทศบาลตำบลพลา ได้แก่ ทะเล มีชายหาดพลา เป็นชายฝั่งทะเล อ่าวไทย ยาวประมาณ ๘ กิโลเมตร อยู่ทางทิศใต้ของพื้นที่ และมีภูเขา คือ เขาโกรกตะแบก อยู่ที่หมู่ ๑ ตำบลพลา ในพื้นที่ของเทศบาลส่วนมากเป็นพื้นที่สำหรับ ที่อยู่อาศัย เพาะปลูก ไร่สวน ร้านค้า สถานประกอบการ ทรัพยากรธรรมชาติในพื้นที่ ก็ได้แก่ ทะเล ดิน น้ำ อากาศมีมลพิษเล็กน้อย เนื่องจากอยู่ใกล้โรงงานอุตสาหกรรม ปัญหาคือ เนื่องจากพื้นที่บางส่วนเป็นดินเค็ม น้ำใต้ดินเค็ม หรือไม่ก็เป็นน้ำกร่อย ไม่สามารถที่จะนำน้ำจากใต้ดินมาใช้ในการอุปโภค-บริโภคได้ ต้องอาศัยน้ำดิบจากแหล่งอื่น ปัญหาด้านขยะ เมื่อชุมชนแออัดขยะก็มากขึ้น การแก้ไขปัญหา เทศบาลได้จัดทำโครงการเพื่อแก้ปัญหาให้กับประชาชนและเป็นไปตามความต้องการของประชาชน เช่น โครงการจัดหาถังขยะรองรับขยะให้ครอบคลุมทั้งพื้นที่ โครงการปรับปรุงสภาพภูมิทัศน์ของเมือง ให้ร่มรื่นสวยงาม ให้เป็นเมืองน่าอยู่ เป็นที่พักผ่อนหย่อนใจของประชาชน ฯลฯ

#### ๑๐. อื่นๆ

##### ๑๐.๑ สรุปผลการสำรวจข้อมูลพื้นฐานในเขตเทศบาล ประจำปีงบประมาณ พ.ศ. ๒๕๕๙

ตามที่เทศบาลตำบลพลา ได้ดำเนินโครงการสำรวจข้อมูลพื้นฐานในเขตเทศบาลตำบลพลา ประจำปีงบประมาณ พ.ศ. ๒๕๕๙ เพื่อนำผลการสำรวจมาพิจารณาแก้ไขปัญหาที่เกิดขึ้นให้แก่ชุมชน ผลการสำรวจพบว่าประชาชนในเขตเทศบาลนั้น ไม่ผ่านเกณฑ์การสำรวจ ได้แก่ ประชาชนไม่ได้รับการตรวจสอบสุขภาพประจำปี จากผลการสำรวจดังกล่าว ถือว่าเป็นปัญหาเร่งด่วนที่จะต้องแก้ไข โดยการส่งเสริม สนับสนุนให้ประชาชนสนใจในสุขภาพมากขึ้น โดยการจัดโครงการ/กิจกรรมต่างๆ ให้เห็นถึงผลดีของการรักษาสุขภาพ

##### ๑๐.๒ สรุปผลการสำรวจข้อมูล ประจำปี ๒๕๕๙

ตามที่พัฒนาชุมชนตำบลพลา ได้ดำเนินการสำรวจข้อมูล ประจำปี ๒๕๕๙ ในเขตเทศบาลตำบลพลา เพื่อนำผลการสำรวจมาพิจารณาแก้ไขปัญหาที่เกิดขึ้นให้แก่ชุมชน ผลการสำรวจสามารถสรุปได้ดังนี้

##### ➤ ตัวชี้วัดสภาพปัญหาของหมู่บ้าน

##### ๑) ด้านความเข้มแข็งของชุมชน

- การได้รับความคุ้มครองทางสังคม
- การเรียนรู้โดยชุมชน
- การเข้าถึงแหล่งเงินทุนของประชาชน
- ปัญหายาเสพติด

##### ๒) ด้านทรัพยากรธรรมชาติและสิ่งแวดล้อม

- คุณภาพน้ำ

##### ๓) ด้านสุขภาพและอนามัย

- การกีฬา

##### ๑๐.๓ การแก้ไขปัญหา

๑) สร้างความเข้มแข็งให้กับชุมชน โดยร่วมมือกับทุกภาคส่วน ไม่ว่าจะเป็น อำเภอ ตำรวจ โรงพยาบาล สาธารณสุข ผู้นำชุมชน ร่วมทำกิจกรรมต่างๆ กับชุมชน ให้ประชาชนเกิดความไว้วางใจและได้รับความคุ้มครองทางสังคม มีความเป็นกลาง รับทราบปัญหาและเร่งแก้ไข

๒) อำนวยความสะดวก ประสานงาน ให้ประชาชนมีโอกาสเข้าถึงแหล่งเงินทุน

๓) ร่วมมือกับอำเภอ เกษตรอำเภอ ส่งเสริมให้ประชาชนมีความรู้ในการทำเกษตร

๔) ร่วมมือกับสาธารณสุข โรงพยาบาล โรงเรียน ส่งเสริม รณรงค์ ป้องกัน สุขภาพและอนามัยของประชาชน ส่งเสริม จัดกิจกรรมการแข่งขันกีฬาในชุมชน

๕) ส่งเสริม สนับสนุน เปิดโอกาสให้เด็กได้รับการศึกษา จัดกิจกรรมให้ความรู้ต่างๆ

\*\*\*\*\*

ส่วนที่ ๒

สรุปผลการพัฒนาท้องถิ่นตามแผนพัฒนาท้องถิ่น (พ.ศ. ๒๕๕๗-๒๕๖๐)

๑. สรุปผลการดำเนินงานตามงบประมาณที่ได้รับ และการเบิกจ่ายงบประมาณ ในปีงบประมาณ พ.ศ. ๒๕๕๗-๒๕๖๐

๑.๑ สรุปสถานการณ์การพัฒนา การตั้งงบประมาณ และการเบิกจ่าย : หน่วยเป็นโครงการ

|                      |                         |       |     |         |
|----------------------|-------------------------|-------|-----|---------|
| ปีงบประมาณ พ.ศ. ๒๕๕๗ | โครงการในแผนพัฒนาสามปี  | จำนวน | ๑๖๘ | โครงการ |
|                      | นำมาตั้งงบประมาณรายจ่าย | จำนวน | ๑๐๐ | โครงการ |
|                      | เบิกจ่ายงบประมาณ        | จำนวน | ๘๔  | โครงการ |
| ปีงบประมาณ พ.ศ. ๒๕๕๘ | โครงการในแผนพัฒนาสามปี  | จำนวน | ๑๕๑ | โครงการ |
|                      | นำมาตั้งงบประมาณรายจ่าย | จำนวน | ๑๑๒ | โครงการ |
|                      | เบิกจ่ายงบประมาณ        | จำนวน | ๘๑  | โครงการ |
| ปีงบประมาณ พ.ศ. ๒๕๕๙ | โครงการในแผนพัฒนาสามปี  | จำนวน | ๑๔๕ | โครงการ |
|                      | นำมาตั้งงบประมาณรายจ่าย | จำนวน | ๙๒  | โครงการ |
|                      | เบิกจ่ายงบประมาณ        | จำนวน | ๗๕  | โครงการ |
| ปีงบประมาณ พ.ศ. ๒๕๖๐ | โครงการในแผนพัฒนาสามปี  | จำนวน | ๑๘๕ | โครงการ |
|                      | นำมาตั้งงบประมาณรายจ่าย | จำนวน | ๑๒๐ | โครงการ |
|                      | เบิกจ่ายงบประมาณ        | จำนวน | -   | โครงการ |

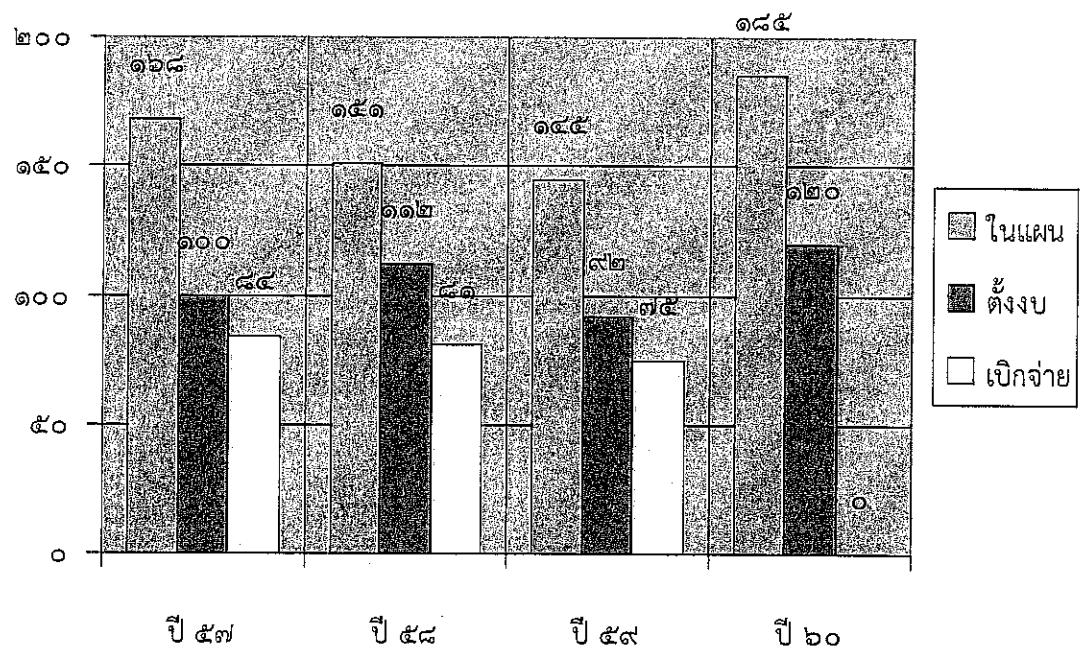

๑.๒ การประเมินผลการนำแผนพัฒนาท้องถิ่นไปปฏิบัติในเชิงปริมาณ

เปรียบเทียบระหว่างจำนวนแผนงาน/โครงการและงบประมาณในแผนพัฒนาประจำปีที่ผ่านมา กับจำนวนแผนงาน/โครงการและงบประมาณที่ดำเนินการจริง (เปรียบเทียบระหว่างแผนพัฒนาสามปี (พ.ศ.๒๕๕๙-๒๕๖๑) กับโครงการที่ได้ดำเนินการในข้อบัญญัติงบประมาณรายจ่ายประจำปี พ.ศ.๒๕๕๙) จากรายงานการติดตามและประเมินผลแผนพัฒนาปีงบประมาณ พ.ศ.๒๕๕๙

ยุทธศาสตร์ที่ ๑ โครงการในแผนพัฒนาสามปี จำนวน ๒๘ โครงการ นำมาดำเนินงาน จำนวน ๒๐ โครงการ คิดเป็นร้อยละ ๗๑.๔๓

ยุทธศาสตร์ที่ ๒ โครงการในแผนพัฒนาสามปี จำนวน ๕๒ โครงการ นำมาดำเนินงาน จำนวน ๕ โครงการ คิดเป็นร้อยละ ๙.๖๒

ยุทธศาสตร์ที่ ๓ โครงการในแผนพัฒนาสามปี จำนวน ๒๗ โครงการ นำมาดำเนินงาน จำนวน ๒๕ โครงการ คิดเป็นร้อยละ ๙๒.๕๙

ยุทธศาสตร์ที่ ๔ โครงการในแผนพัฒนาสามปี จำนวน ๕ โครงการ นำมาดำเนินงาน จำนวน ๓ โครงการ คิดเป็นร้อยละ ๖๐

ยุทธศาสตร์ที่ ๕ โครงการในแผนพัฒนาสามปี จำนวน ๔ โครงการ นำมาดำเนินงาน จำนวน ๔ โครงการ คิดเป็นร้อยละ ๑๐๐

ยุทธศาสตร์ที่ ๖ โครงการในแผนพัฒนาสามปี จำนวน ๒๙ โครงการ นำมาดำเนินงาน จำนวน ๑๘ โครงการ คิดเป็นร้อยละ ๖๒.๐๗

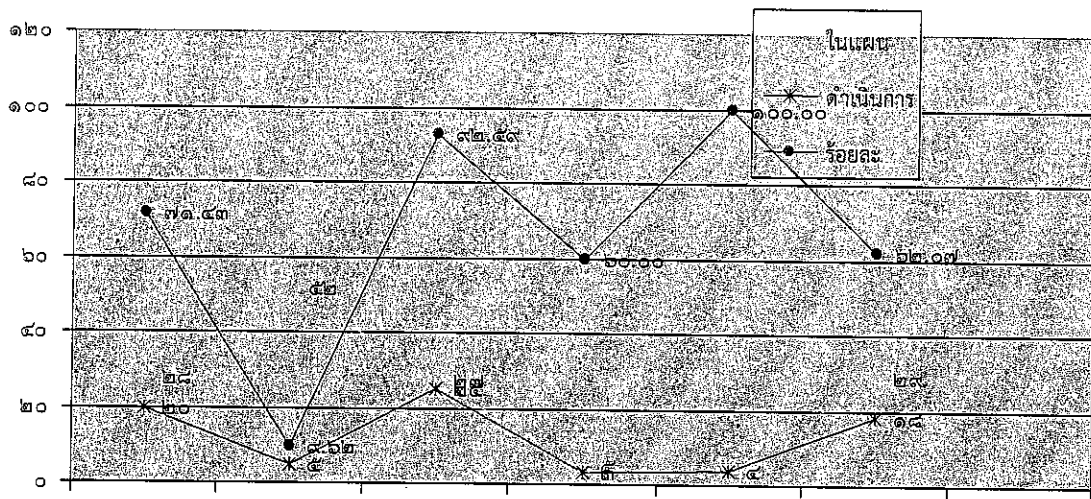

ยุทธศาสตร์ที่ ๑ ยุทธศาสตร์ที่ ๒ ยุทธศาสตร์ที่ ๓ ยุทธศาสตร์ที่ ๔ ยุทธศาสตร์ที่ ๕ ยุทธศาสตร์ที่ ๖

จากตารางดังกล่าว เป็นโครงการที่บรรจุอยู่ในแผนพัฒนาสามปี พ.ศ.๒๕๕๙ จำนวน ๑๔๕ โครงการ สามารถดำเนินการได้ ๗๕ โครงการ คิดเป็นร้อยละ ๕๑.๗๒ ไม่สามารถดำเนินการได้ ๗๐ โครงการ คิดเป็นร้อยละ ๔๘.๒๘ จะเห็นว่ามีการบรรจุโครงการพัฒนาไว้ในแผนพัฒนาเป็นจำนวนมาก ซึ่งส่วนใหญ่เป็นโครงการที่ไม่ได้ดำเนินการ ดังนั้น เทศบาลตำบลควรหาวิธีการให้ผู้เกี่ยวข้องกับการจัดทำแผนพัฒนาท้องถิ่นได้รับทราบถึงวิธีการที่จะทำให้แผนพัฒนาท้องถิ่นมีประสิทธิภาพต่อการพัฒนาท้องถิ่นตามอำนาจหน้าที่และสถานะทางการคลังของเทศบาลตำบลด้วย

### ๑.๓ การประเมินประสิทธิผลของแผนพัฒนาท้องถิ่นในเชิงคุณภาพ

แผนพัฒนาสามปี พ.ศ.๒๕๕๙-๒๕๖๑ ของเทศบาลตำบลพลา ประกอบด้วยยุทธศาสตร์การพัฒนา ๖ ด้าน ได้แก่ ด้านการศึกษา การกีฬา ศาสนาและวัฒนธรรม เพื่อรองรับการเข้าสู่ประชาคมเศรษฐกิจอาเซียน ด้านโครงสร้างพื้นฐาน ด้านการส่งเสริมและพัฒนาคุณภาพชีวิตให้เข้มแข็งและดำรงชีวิตตามหลักปรัชญาเศรษฐกิจพอเพียง ด้านการส่งเสริมการท่องเที่ยวอนุรักษ์ทรัพยากรธรรมชาติและสิ่งแวดล้อม ด้านการส่งเสริมและพัฒนาเศรษฐกิจ ด้านการเมือง การบริหารข้อมูลข่าวสาร เทคโนโลยีสารสนเทศตามหลักธรรมาภิบาล และพัฒนาบุคลากรท้องถิ่น

การนำแผนพัฒนาปี ๒๕๕๙ ไปปฏิบัติค่อนข้างน้อย คือร้อยละ ๕๑.๗๒ มีการจัดสรรงบประมาณให้กับโครงการที่มีความสำคัญและมีความจำเป็นเร่งด่วนเกี่ยวกับความเดือดร้อนของประชาชนก่อน และนำแผนงานมาจ่ายขาดเงินสะสมหลายรายการ และมีการเพิ่มเติมแผนพัฒนาสามปี แต่มิได้นำโครงการมาปฏิบัติ

#### การเสนอความคิดเห็นและข้อเสนอแนะ

๑. มีการนำโครงการมาบรรจุไว้ในแผนพัฒนามากเกินไป เวลาจะดำเนินการ ไม่สามารถนำโครงการที่บรรจุไว้ในแผนพัฒนาสามปีมาปฏิบัติได้ทั้งหมด เนื่องจากเทศบาลตำบลพลา มีงบประมาณไม่เพียงพอที่จะดำเนินโครงการต่าง ๆ ได้ทั้งหมด การติดตามและประเมินผลการดำเนินงาน จึงมีผลการดำเนินงานที่ต่ำ ทำให้ขาดประสิทธิภาพ ควรดำเนินการตามความจำเป็นเร่งด่วน และปัญหาความต้องการของประชาชนในพื้นที่

๒. ควรพิจารณาจัดลำดับความสำคัญในการจัดทำแผนพัฒนาเทศบาลตำบลพลา มีการนำโครงการที่มีอยู่ในแผนพัฒนาฯ มาดำเนินการก่อน เพื่อจะได้นำแผนไปสู่การปฏิบัติได้มากขึ้นในครั้งต่อไป

### ๒. ผลที่ได้รับจากการดำเนินงานในปีงบประมาณ พ.ศ.๒๕๕๗-๒๕๖๐

#### ๒.๑ ผลที่ได้รับ/ผลที่สำคัญ

มีการพัฒนาในด้านต่าง ๆ เพิ่มมากขึ้น แต่ยังไม่เป็นการพัฒนาที่ยั่งยืน ขาดการวางแผนที่เป็นระบบ ทำให้แก้ปัญหาความต้องการเป็นไปไม่เพียงพอ

๑. ประชาชนมีถนนใช้ในการสัญจรไปมาได้สะดวก
  ๒. ไม่มีการเกิดอาชญากรรมในพื้นที่
  ๓. เด็กๆ ได้รับการศึกษาทุกคน
  ๔. ผู้สูงอายุ ผู้พิการ ผู้ป่วยเอดส์ ได้รับเงินช่วยเหลือเบี้ยยังชีพทุกคน
  ๕. ประชาชนได้รับความช่วยเหลือในเรื่องที่อยู่อาศัยที่มั่นคงแข็งแรง
  ๖. ประชาชนได้รับความช่วยเหลือจากสาธารณสุข
  ๗. ปัญหาไข้เลือดออกลดลง
  ๘. ชยะในชุมชนมีวิธีการจัดการที่ถูกต้อง
  ๙. ประชาชนได้รับความรู้เกี่ยวกับการสาธารณสุข
  ๑๐. ประชาชนได้รับความรู้เกี่ยวกับการป้องกันภัย
  ๑๑. ประชาชนได้มีส่วนร่วมในการดำเนินงานต่างๆ ของเทศบาล
  ๑๒. ประชาชนได้รับบริการจากงานบริการต่างๆ ของเทศบาลด้วยความสะดวก
- สำหรับในปีงบประมาณ พ.ศ. ๒๕๖๐ ผลที่คาดว่าจะได้รับเพิ่มขึ้น มีดังนี้
๑. ประชาชนมีถนนที่มีคุณภาพดีขึ้นสำหรับการสัญจรไปมา
  ๒. ประชาชนได้รับการฝึกอบรมอาชีพเพื่อนำไปประกอบอาชีพเพิ่มรายได้ให้กับครัวเรือน

๓. ชุมชนในเขตเทศบาลมีระบบระบายน้ำเพิ่มมากขึ้น
๔. การกำจัดขยะมีประสิทธิภาพมากขึ้น

## ๒.๒ ผลกระทบ

ต้องดำเนินการแก้ไขปัญหาเดิมๆ ที่เกิดขึ้นเป็นประจำ ไม่สามารถแก้ไขปัญหาได้อย่างถาวร ทำให้เกิดความสิ้นเปลืองงบประมาณในการพัฒนาในด้านอื่นๆ

๑. การก่อสร้างถนนเพิ่มขึ้นในเขตเทศบาล ทำให้การระบายน้ำได้ช้าเกิดน้ำท่วมขังในบางจุด ทำให้เทศบาลต้องเร่งก่อสร้างรางระบายน้ำเพิ่มขึ้นเพื่อแก้ไขปัญหาดังกล่าว
๒. การพัฒนาเจริญขึ้นทำให้การขยายตัวทางเศรษฐกิจเพิ่มขึ้นไปด้วย ส่งผลให้เกิดเป็นชุมชนแออัดก่อให้เกิดโรคระบาด เช่น ไข้เลือดออก โรคมือ เท้า ปาก เป็นต้น
๓. เมื่อประชาชนเพิ่มมากขึ้น แต่หน่วยบริการด้านสาธารณสุขมีไม่เพียงพอต่อความต้องการ ทำให้ไม่ได้รับความสะดวกในการใช้บริการ

## ๓. สรุปปัญหาอุปสรรคการดำเนินงานที่ผ่านมาและแนวทางแก้ไขปีงบประมาณ พ.ศ.๒๕๕๗-๒๕๖๐

๑. เทศบาลตำบลพลา มีงบประมาณไม่เพียงพอที่นำไปดำเนินงานตามแผนพัฒนาเทศบาลฯ ที่ตั้งไว้ได้ทั้งหมด จึงพิจารณาจัดสรรงบประมาณให้กับโครงการที่มีความสำคัญจำเป็นเร่งด่วน หากไม่ดำเนินการจะทำให้ประชาชนได้รับความเดือดร้อนก่อน จึงทำให้นำแผนไปสู่การปฏิบัติได้ค่อนข้างน้อย เมื่อเทียบกับจำนวนโครงการ/กิจกรรม ตามแผนพัฒนาเทศบาลฯ
๒. แผนพัฒนาเทศบาลฯ มีจำนวนโครงการมากเกินไป ไม่คำนึงถึงงบประมาณ และนำเสนอโครงการใหม่ ๆ เข้ามาเพิ่มทุกปี โดยที่โครงการเก่าก็ยังค้างอยู่ จำนวนโครงการกับจำนวนงบประมาณจึงไม่สอดคล้องกัน จนส่งผลถึงการนำแผนพัฒนาไปสู่การปฏิบัติทำได้น้อยเมื่อเทียบกับจำนวนโครงการที่มีอยู่ในแผนพัฒนาเทศบาล
๓. เจ้าหน้าที่ยังขาดความรู้ความเข้าใจในเรื่องของระเบียบ กฎหมาย เท่าที่ควร
๔. เครื่องมือ เครื่องใช้ เทคโนโลยีในการทำงานมีไม่เพียงพอและไม่ทันสมัย
๕. ชุมชนในเขตเทศบาลมีปัญหาที่จะต้องแก้ไขอยู่เป็นจำนวนมาก
๖. ประชาชนมีความต้องการซึ่งความต้องการดังกล่าวมีเป็นจำนวนมาก
๗. ประชาชนยังไม่เข้าใจขอบเขตอำนาจหน้าที่ของเทศบาลที่จะสามารถดำเนินการได้
๘. เทศบาลตั้งงบประมาณในการดำเนินการตามภารกิจแต่ละด้านบางรายการยังไม่เพียงพอและบางรายการมากเกินไป ทำให้ต้องโอนเพิ่ม โอนลด และตั้งจ่ายรายการใหม่
๙. เทศบาลไม่สามารถบรรจุโครงการ/กิจกรรมในเทศบัญญัติงบประมาณรายจ่ายได้ครบทุกโครงการ/กิจกรรมและครอบคลุมทุกยุทธศาสตร์การพัฒนา
๑๐. การจัดทำแผนพัฒนาท้องถิ่นควรพิจารณางบประมาณและคำนึงถึงสถานะการคลังในการพิจารณาโครงการ/กิจกรรม ที่จะบรรจุในแผนพัฒนาท้องถิ่น

## แนวทางการแก้ไข

### (๑) การดำเนินงาน

๑. การจัดทำแผนพัฒนาท้องถิ่นสี่ปีควรพิจารณาใช้เป็นกรอบในการจัดทำเทศบัญญัติงบประมาณรายจ่ายประจำปีและให้มีความสอดคล้องกัน
๒. การดำเนินงานของเทศบาลควรจะเป็นไปตามแผนพัฒนาท้องถิ่นสี่ปี กล่าวคือควรพิจารณาโครงการ/กิจกรรม ที่บรรจุในแผนพัฒนาท้องถิ่นสี่ปีมาพิจารณาดำเนินการ



๓. ไม่ควรบรรจุโครงการ/กิจกรรม ที่ไม่อยู่ในอำนาจหน้าที่ ในแผนพัฒนาท้องถิ่นสี่ปี
  ๔. ควรพิจารณาโครงการ/กิจกรรม ที่สามารถดำเนินการได้ในงบประมาณนั้น
  ๕. ควรพิจารณาดำเนินงานโครงการ/กิจกรรมที่ประชาชนได้รับความเดือดร้อนมากที่สุด เช่น การแก้ไขปัญหาร่องน้ำท่วม
  ๖. เร่งรัดให้มีการดำเนินโครงการ/กิจกรรม ที่ตั้งในเทศบัญญัติงบประมาณรายจ่ายให้สามารถดำเนินการได้ในงบประมาณนั้น
  ๗. เทศบาลควรพิจารณาตั้งงบประมาณให้เพียงพอและเหมาะสมกับกับภารกิจแต่ละด้านที่จะต้องดำเนินการ ซึ่งจะช่วยลดปัญหาในการโอนเพิ่ม โอนลด โอนตั้งจ่ายรายการใหม่
- (๒) การบริการประชาชน
- ๑) ควรจัดให้มีสถานที่ในการให้บริการประชาชนอย่างพอเพียง เช่น มีจุดบริการและเก้าอี้เพียงพอ สะดวก สะอาด และมีเจ้าหน้าที่คอยให้คำแนะนำที่ดี
  ๒. ควรพิจารณาจัดบริการประชาชนในเชิงรุกมากขึ้น เพื่อให้ประชาชนได้รับความสะดวก รวดเร็ว และถูกต้อง ในการบริการของเทศบาล
  ๓. เจ้าหน้าที่เทศบาลควรยิ้มแย้ม แจ่มใส และพูดจาสุภาพต่อประชาชน
  ๔. ควรสร้างความสัมพันธ์ระหว่างเทศบาลกับประชาชน เพื่อให้เกิดความเข้าใจ
  ๕. ควรสร้างภาพลักษณ์ที่ดีให้เกิดขึ้นกับเทศบาล

\*\*\*\*\*

## ส่วนที่ ๓

## ยุทธศาสตร์องค์กรปกครองส่วนท้องถิ่น

## ๑. ความสัมพันธ์ระหว่างแผนพัฒนาระดับมหภาค

## ๑.๑ แผนยุทธศาสตร์ชาติ ๒๐ ปี

ในการที่จะบรรลุวิสัยทัศน์และทำให้ประเทศไทยพัฒนาไปสู่อนาคตที่พึงประสงค์นั้น จำเป็นจะต้องมีการวางแผนและกำหนดยุทธศาสตร์การพัฒนาในระยะยาว และกำหนดแผนงานการพัฒนาของทุกภาคส่วนให้ขับเคลื่อนไปในทิศทางเดียวกัน ดังนั้น จึงจำเป็นต้องกำหนดยุทธศาสตร์ชาติในระยะยาว เพื่อถ่ายทอดแผนงานการพัฒนาสู่การปฏิบัติในแต่ละช่วงเวลาอย่างต่อเนื่องและมีการบูรณาการ และสร้างความเข้าใจถึงอนาคตของประเทศไทยร่วมกัน และเกิดการรวมพลังของทุกภาคส่วนในสังคมทั้งประชาชน เอกชน ประชาสังคม ในการขับเคลื่อนการพัฒนาเพื่อการสร้างและรักษาไว้ซึ่งผลประโยชน์แห่งชาติและบรรลุวิสัยทัศน์ “ประเทศไทยมีความมั่นคง มั่งคั่ง ยั่งยืน เป็นประเทศพัฒนาแล้ว ด้วยการพัฒนาตามหลักปรัชญาของเศรษฐกิจพอเพียง” หรือคติพจน์ประจำชาติ “มั่นคง มั่งคั่ง ยั่งยืน” เพื่อให้ประเทศมีขีดความสามารถในการแข่งขัน มีรายได้สูงอยู่ในกลุ่มประเทศพัฒนาแล้ว คนไทยมีความสุข อยู่ดี กินดี สังคมมีความมั่นคงเสมอภาคและเป็นธรรม ซึ่งยุทธศาสตร์ชาติที่จะใช้เป็นกรอบแผนงานการพัฒนาในระยะ ๒๐ ปีต่อจากนี้ไป จะประกอบด้วย ๖ ยุทธศาสตร์ ได้แก่

## ๑) ยุทธศาสตร์ด้านความมั่นคง

มีเป้าหมายทั้งในการสร้างเสถียรภาพภายในประเทศและช่วยลดและป้องกันภัยคุกคามจากภายนอก รวมทั้งสร้างความเชื่อมั่นในกลุ่มประเทศอาเซียนและประชาคมโลกที่มีต่อประเทศไทย กรอบแนวทางที่ต้องให้ความสำคัญ อาทิ

(๑) การเสริมสร้างความมั่นคงของสถาบันหลักและการปกครองระบอบประชาธิปไตยอันมีพระมหากษัตริย์ทรงเป็นประมุข

(๒) การปฏิรูปกลไกการบริหารประเทศและพัฒนาความมั่นคงทางการเมือง ขจัดคอร์รัปชัน สร้างความเชื่อมั่นในกระบวนการยุติธรรม

(๓) การรักษาความมั่นคงภายในและความสงบเรียบร้อยภายใน ตลอดจนการบริหารจัดการความมั่นคงชายแดนและชายฝั่งทะเล

(๔) การพัฒนาระบบ กลไก มาตรการและความร่วมมือระหว่างประเทศทุกระดับ และรักษาดุลยภาพความสัมพันธ์กับประเทศมหาอำนาจ เพื่อป้องกันและแก้ไขปัญหาความมั่นคงรูปแบบใหม่

(๕) การพัฒนาเสริมสร้างศักยภาพการผนึกกำลังป้องกันประเทศ การรักษาความสงบเรียบร้อยภายในประเทศสร้างความร่วมมือกับประเทศเพื่อนบ้านและมิตรประเทศ

(๖) การพัฒนาระบบการเตรียมพร้อมแห่งชาติและ ระบบบริหารจัดการภัยพิบัติ รักษาความมั่นคงของฐานทรัพยากรธรรมชาติ สิ่งแวดล้อม

(๗) การปรับกระบวนการทำงานของกลไกที่เกี่ยวข้องจากแนวตั้งสู่แนวนอนมากขึ้น

๒) ยุทธศาสตร์ด้านการสร้างความสามารถในการแข่งขัน

เพื่อให้ประเทศไทยสามารถพัฒนาไปสู่การเป็นประเทศพัฒนาแล้ว ซึ่งจำเป็นต้องยกระดับผลิตภาพการผลิตและการใช้วัตกรรมการเพิ่มความสามารถในการแข่งขันและการพัฒนาอย่างยั่งยืนทั้งในสาขาอุตสาหกรรม เกษตรและบริการ การสร้างความมั่นคงและปลอดภัยด้านอาหาร การเพิ่มขีดความสามารถทางการค้าและการเป็นผู้ประกอบการ รวมทั้งการพัฒนาฐานเศรษฐกิจแห่งอนาคต ทั้งนี้ ภายใต้กรอบการปฏิรูปและพัฒนาปัจจัยเชิงยุทธศาสตร์ทุกด้าน อันได้แก่โครงสร้างพื้นฐานและระบบโลจิสติกส์ วิทยาศาสตร์ เทคโนโลยีและนวัตกรรม การพัฒนาทุนมนุษย์ และการบริหารจัดการทั้งในภาครัฐและภาคธุรกิจเอกชน กรอบแนวทางที่ต้องให้ความสำคัญ อาทิ

(๑) การพัฒนาสมรรถนะทางเศรษฐกิจ ได้แก่ การรักษาเสถียรภาพเศรษฐกิจและสร้างความเชื่อมั่น การส่งเสริมการค้าและการลงทุนที่อยู่บนการแข่งขันที่เป็นธรรมและรับผิดชอบต่อสังคม ตลอดจนการพัฒนาประเทศสู่ความเป็นชาติการค้าเพื่อให้ได้ประโยชน์จากห่วงโซ่มูลค่าในภูมิภาค และเป็นการยกระดับไปสู่ส่วนบนของห่วงโซ่มูลค่ามากขึ้น

(๒) การพัฒนาภาคการผลิตและบริการ บนฐานของการพัฒนานวัตกรรมและมีความเป็นมิตรต่อสิ่งแวดล้อม โดยมีการใช้ดิจิทัลและการค้าที่เข้มข้นเพื่อสร้างมูลค่าเพิ่มและขยายกิจกรรมการผลิตและบริการ โดยมุ่งสู่ความเป็นเลิศในระดับโลกและในระดับภูมิภาคในอุตสาหกรรมหลายสาขา และในภาคบริการที่หลากหลาย ตามรูปแบบการดำเนินชีวิตและการดำเนินธุรกิจที่เปลี่ยนไป รวมทั้งเป็นแหล่งอาหารคุณภาพ สะอาดและปลอดภัยของโลก

- ภาคเกษตร โดยเสริมสร้างฐานการผลิตให้เข้มแข็งและยั่งยืน เพิ่มขีดความสามารถในการแข่งขันของภาคเกษตรส่งเสริมเกษตรกรรายย่อยให้ปรับไปสู่การทำเกษตรยั่งยืนที่เป็นมิตรกับสิ่งแวดล้อมและรวมกลุ่มเกษตรกรในการพัฒนาอาชีพที่เข้มแข็ง และการพัฒนาสินค้าเกษตรที่มีศักยภาพและอาหารคุณภาพสะอาด และปลอดภัย

- ภาคอุตสาหกรรม โดยพัฒนาอุตสาหกรรมศักยภาพ ยกกระดับการพัฒนาอุตสาหกรรมปัจจุบันที่มีศักยภาพสูง และพัฒนาอุตสาหกรรมอนาคตที่มีศักยภาพ โดยการใช้ดิจิทัลและการค้ามาเพิ่มมูลค่าและยกระดับห่วงโซ่มูลค่าในระดับสูงขึ้น

- ภาคบริการ โดยขยายฐานการบริการให้มีความหลากหลาย มีความเป็นเลิศและเป็นมิตรต่อสิ่งแวดล้อม โดยการยกระดับบริการที่เป็นฐานรายได้เต็ม เช่น การท่องเที่ยว และพัฒนาให้ประเทศไทยเป็นศูนย์กลางการให้บริการสุขภาพ ธุรกิจบริการด้านการเงินและธุรกิจบริการที่มีศักยภาพอื่นๆ

(๓) การพัฒนาผู้ประกอบการและเศรษฐกิจชุมชน พัฒนาทักษะผู้ประกอบการ ยกกระดับผลิตภาพแรงงานและพัฒนาวิสาหกิจขนาดกลางและขนาดย่อม (SMEs) สู่สากล และพัฒนาวิสาหกิจชุมชนและสถาบันเกษตรกร

(๔) การพัฒนาพื้นที่เศรษฐกิจพิเศษและเมืองพัฒนาเขตเศรษฐกิจพิเศษชายแดน และพัฒนาระบบเมืองศูนย์กลางความเจริญ จัดระบบผังเมืองที่มีประสิทธิภาพและมีส่วนร่วม มีการจัดการสิ่งแวดล้อมเมือง และโครงสร้างพื้นฐานทางสังคมและเศรษฐกิจที่สอดคล้องกับศักยภาพ

(๕) การลงทุนพัฒนาโครงสร้างพื้นฐาน ในด้านการขนส่ง ด้านพลังงาน ระบบเทคโนโลยีสารสนเทศ และการสื่อสารและการวิจัยและพัฒนา

(๖) การเชื่อมโยงกับภูมิภาคและเศรษฐกิจโลกสร้างความเป็นหุ้นส่วนการพัฒนากับนานาชาติ ส่งเสริมความร่วมมือกับนานาชาติในการสร้างความมั่นคงด้านต่างๆ เพิ่มบทบาทของไทยในองค์กรระหว่างประเทศ รวมถึงสร้างองค์ความรู้ด้านการต่างประเทศ

๓) ยุทธศาสตร์การพัฒนาและเสริมสร้างศักยภาพคน

เพื่อพัฒนาคนและสังคมไทยให้เป็นรากฐานที่แข็งแกร่งของประเทศมีความพร้อมทางกาย ใจ สติปัญญา มีความเป็นสากล มีทักษะการคิดวิเคราะห์อย่างมีเหตุผล มีระเบียบวินัย เคารพกฎหมาย มีคุณธรรม จริยธรรม รู้คุณค่าความเป็นไทย มีครอบครัวที่มั่นคง กรอบแนวทางที่ต้องให้ความสำคัญ อาทิ

(๑) การพัฒนาศักยภาพคนตลอดช่วงชีวิตให้สนับสนุนการเจริญเติบโตของประเทศ

(๒) การยกระดับคุณภาพการศึกษาและการเรียนรู้ให้มีคุณภาพ เท่าเทียม และทั่วถึง

(๓) การปลูกฝังระเบียบวินัย คุณธรรม จริยธรรมค่านิยมที่พึงประสงค์

(๔) การสร้างเสริมให้คนมีสุขภาพที่ดี

(๕) การสร้างความอยู่ดีมีสุขของครอบครัวไทยเสริมสร้างบทบาทของสถาบันครอบครัวในการบ่มเพาะจิตใจให้เข้มแข็ง

๔) ยุทธศาสตร์ด้านการสร้างโอกาสความเสมอภาคและเท่าเทียมกันทางสังคม

เพื่อเร่งกระจายโอกาสการพัฒนาและสร้างความมั่นคงให้ทั่วถึง ลดความเหลื่อมล้ำไปสู่สังคมที่เสมอภาคและเป็นธรรม กรอบแนวทางที่ต้องให้ความสำคัญ อาทิ

(๑) การสร้างความมั่นคงและการลดความเหลื่อมล้ำทางด้านเศรษฐกิจและสังคม

(๒) การพัฒนาระบบบริการและระบบบริหารจัดการสุขภาพ

(๓) การสร้างสภาพแวดล้อมและนวัตกรรมที่เอื้อต่อการดำรงชีวิตในสังคมสูงวัย

(๔) การสร้างความเข้มแข็งของสถาบันทางสังคมทุนทางวัฒนธรรมและความเข้มแข็งของชุมชน

(๕) การพัฒนาการสื่อสารมวลชนให้เป็นกลไกในการสนับสนุนการพัฒนา

๕) ยุทธศาสตร์ด้านการสร้างการเติบโตบนคุณภาพชีวิตที่เป็นมิตรกับสิ่งแวดล้อม

เพื่อเร่งอนุรักษ์ฟื้นฟู และสร้างความมั่นคงของฐานทรัพยากรธรรมชาติ และมีความมั่นคงด้านน้ำ รวมทั้งมีความสามารถในการป้องกันผลกระทบและปรับตัวต่อการเปลี่ยนแปลงสภาพภูมิอากาศและภัยพิบัติธรรมชาติ และพัฒนามุ่งสู่การเป็นสังคมสีเขียว กรอบแนวทางที่ต้องให้ความสำคัญ อาทิ

(๑) การจัดระบบอนุรักษ์ ฟื้นฟูและป้องกันการทำลายทรัพยากรธรรมชาติ

(๒) การวางระบบบริหารจัดการน้ำให้ มีประสิทธิภาพทั้ง ๒๕ ลุ่มน้ำ เน้นการปรับระบบการบริหาร

จัดการอุทกภัยอย่างบูรณาการ

(๓) การพัฒนาและใช้พลังงานที่เป็นมิตรกับสิ่งแวดล้อม

(๔) การพัฒนาเมืองอุตสาหกรรมเชิงนิเวศและเมืองที่เป็นมิตรกับสิ่งแวดล้อม

(๕) การร่วมลดปัญหาโลกร้อนและปรับตัวให้พร้อมกับการเปลี่ยนแปลงสภาพภูมิอากาศ

(๖) การใช้เครื่องมือทางเศรษฐศาสตร์และนโยบายการคลังเพื่อสิ่งแวดล้อม

๖) ยุทธศาสตร์ด้านการปรับสมดุลและพัฒนาระบบการบริหารจัดการภาครัฐ

เพื่อให้หน่วยงานภาครัฐมีขนาดที่เหมาะสมกับบทบาทภารกิจ มีสมรรถนะสูง มีประสิทธิภาพและประสิทธิผลกระจายบทบาทภารกิจไปสู่ท้องถิ่นอย่างเหมาะสม มีธรรมาภิบาลกรอบแนวทางที่ต้องให้ความสำคัญ อาทิ

- (๑) การปรับปรุงโครงสร้าง บทบาท ภารกิจของหน่วยงานภาครัฐ ให้มีขนาดที่เหมาะสม
- (๒) การวางระบบบริหารราชการแบบบูรณาการ
- (๓) การพัฒนาระบบบริหารจัดการกำลังคนและพัฒนาบุคลากรภาครัฐ
- (๔) การต่อต้านการทุจริตและประพฤติมิชอบ
- (๕) การปรับปรุงกฎหมายและระเบียบต่างๆ ให้ทันสมัย เป็นธรรมและเป็นสากล
- (๖) การพัฒนาระบบการให้บริการประชาชนของหน่วยงานภาครัฐ
- (๗) การปรับปรุงการบริหารจัดการรายได้และรายจ่ายของภาครัฐ

๑.๒ แผนพัฒนาเศรษฐกิจและสังคมแห่งชาติ ฉบับที่ ๑๒

กรอบวิสัยทัศน์แผนพัฒนาเศรษฐกิจและสังคมแห่งชาติ ฉบับที่ ๑๒ จากสถานะของประเทศและบริบทการเปลี่ยนแปลงต่างๆ ที่ประเทศกำลังประสบอยู่ ทำให้การกำหนดวิสัยทัศน์แผนพัฒนาเศรษฐกิจและสังคมแห่งชาติ ฉบับที่ ๑๒ ยังคงมีความต่อเนื่องจากวิสัยทัศน์แผนพัฒนาเศรษฐกิจและสังคมแห่งชาติ ฉบับที่ ๑๑ และกรอบหลักการของการวางแผนที่น้อมนำและประยุกต์ใช้หลักปรัชญาของเศรษฐกิจพอเพียง ยึดคนเป็นศูนย์กลางของการพัฒนาอย่างมีส่วนร่วม การพัฒนาที่ยึดหลักสมดุล ยั่งยืน โดยวิสัยทัศน์ของการพัฒนาในแผนพัฒนาเศรษฐกิจและสังคมแห่งชาติ ฉบับที่ ๑๒ ต้องให้ความสำคัญกับการกำหนดทิศทางการพัฒนาที่มุ่งสู่การเปลี่ยนผ่านประเทศไทยจากประเทศที่มีรายได้ปานกลางไปสู่ประเทศที่มีรายได้สูง มีความมั่นคง และยั่งยืน สังคมอยู่ร่วมกันอย่างมีความสุข และนำไปสู่การบรรลุวิสัยทัศน์ระยะยาว “มั่นคง มั่งคั่ง ยั่งยืน” ของประเทศ

การกำหนดตำแหน่งทางยุทธศาสตร์ของประเทศ (Country Strategic Positioning) เป็นการกำหนดตำแหน่งทางยุทธศาสตร์ของประเทศที่สอดคล้องกับยุทธศาสตร์ชาติที่สภาพัฒนาเศรษฐกิจและสังคมแห่งชาติได้จัดทำขึ้น ประเทศไทยเป็นประเทศรายได้สูงที่มีการกระจายรายได้อย่างเป็นธรรม เป็นศูนย์กลางด้านการขนส่งและโลจิสติกส์ของภูมิภาคสู่ความเป็นชาติการค้าและบริการ (Trading and Service Nation) เป็นแหล่งผลิตสินค้าเกษตรอินทรีย์และเกษตรปลอดภัย แหล่งอุตสาหกรรมสร้างสรรค์และมินิวัดกรรมสูงที่เป็นมิตรต่อสิ่งแวดล้อม

เป้าหมาย

- ๑) การหลุดพ้นจากกับดักประเทศรายได้ปานกลางสู่รายได้สูง
  - (๑) เศรษฐกิจขยายตัวเฉลี่ยไม่ต่ำกว่าร้อยละ ๕.๐
  - (๒) ผลิตภัณฑ์มวลรวมในประเทศต่อหัว (GDP Per Capita) และรายได้ประชาชาติต่อหัว (GNP Per Capita) ณ สิ้นแผนพัฒนาเศรษฐกิจและสังคมแห่งชาติ ฉบับที่ ๑๒ ในปี ๒๕๖๔ เพิ่มขึ้นเป็น ๓๑๗,๐๕๑ บาท และ ๓๐๑,๑๙๙ บาทต่อคนต่อปี
  - (๓) ผลผลิตภาพการผลิตเพิ่มขึ้นไม่ต่ำกว่าเฉลี่ยร้อยละ ๒.๕ ต่อปี

(๔) การลงทุนรวมขยายตัวไม่ต่ำกว่าเฉลี่ยร้อยละ ๘.๐ (การลงทุนตัวของการลงทุนภาครัฐไม่ต่ำกว่าร้อยละ ๑๐.๐ และการลงทุนของภาคเอกชนขยายตัวไม่ต่ำกว่าเฉลี่ยร้อยละ ๗.๕ ในขณะที่ปริมาณการส่งออกขยายตัวเฉลี่ยไม่ต่ำกว่าร้อยละ ๔.๐ ต่อปี)

๒) การพัฒนาศักยภาพคนให้สนับสนุนการเจริญเติบโตของประเทศและการสร้างสังคมสูงวัยอย่างมีคุณภาพ

(๑) ประชาชนทุกช่วงวัยมีความมั่นคงทางด้านเศรษฐกิจและสังคม (Socio-Economic Security) และมีคุณภาพชีวิตที่ดีขึ้น

(๒) การศึกษาและการเรียนรู้ได้รับการพัฒนาคุณภาพ

(๓) สถาบันทางสังคมมีความเข้มแข็งเป็นฐานรากที่เอื้อต่อการพัฒนาคน

๓) การลดความเหลื่อมล้ำในสังคม

(๑) การกระจายรายได้มีความเท่าเทียมกันมากขึ้น

(๒) บริการทางสังคมมีคุณภาพและมีการกระจายอย่างทั่วถึง

๔) การสร้างการเจริญเติบโตทางเศรษฐกิจและสังคมที่เป็นมิตรกับสิ่งแวดล้อม

(๑) รักษาความมั่นคงของฐานทรัพยากร สร้างสมดุลระหว่างการอนุรักษ์และการใช้ประโยชน์อย่างยั่งยืนและเป็นธรรม

(๒) ขับเคลื่อนประเทศสู่เศรษฐกิจและสังคมที่เป็นมิตรต่อสิ่งแวดล้อม

(๓) เพิ่มขีดความสามารถในการรับมือภัยพิบัติและการเปลี่ยนแปลงสภาพภูมิอากาศ

(๔) เพิ่มประสิทธิภาพและเสริมสร้างธรรมาภิบาลในการบริหารจัดการทรัพยากรธรรมชาติและสิ่งแวดล้อม

(๕) มีการบริหารจัดการน้ำให้สมดุลระหว่างการอุปสงค์และอุปทานของน้ำ

๕) การบริหารราชการแผ่นดินที่มีประสิทธิภาพ

(๑) การบริหารงานภาครัฐที่โปร่งใส เป็นธรรม มีประสิทธิภาพ และมีส่วนร่วม

(๒) ขจัดการทุจริตคอร์รัปชัน

(๓) มีการกระจายอำนาจที่เหมาะสม

### ๑.๓ THAILAND ๔.๐

รัฐบาล พล.อ.ประยุทธ์ จันทร์โอชา มุ่งมั่นในการนำ “โมเดลประเทศไทย ๔.๐” หรือ “ไทยแลนด์ ๔.๐” มาใช้ เพื่อผลักดันประเทศให้หลุดพ้นกับดัก ๓ กับดักที่กำลังเผชิญ ทั้ง ๑) กับดักประเทศรายได้ปานกลาง (Middle Income Trap) ๒) กับดักความเหลื่อมล้ำ (Inequality Trap) ๓) กับดักความไม่สมดุลของการพัฒนา (Imbalance Trap) เป้าหมายเพื่อนำประเทศมุ่งสู่ความมั่นคง มั่งคั่ง และยั่งยืน อย่างเป็นทางการผ่านโมเดลนี้

ก่อนหน้าที่จะมีการพัฒนาประเทศไทย ๔.๐ นั้น ไทยเริ่มก้าวสู่โมเดลไทยแลนด์ ๑.๐ หลังจากเริ่มต้นพัฒนาภาคเกษตรกรรม แล้วจึงค่อยปรับมาสู่ไทยแลนด์ ๒.๐ การลงทุนอุตสาหกรรมเบาที่มุ่งเน้นแรงงานราคาต่ำ เช่น สิ่งทอ อาหาร และมาสู่ ไทยแลนด์ ๓.๐ มุ่งเน้นการส่งเสริมการลงทุนในอุตสาหกรรมหนัก ซึ่งการพัฒนาของประเทศไทยใน ๓ ช่วงแรกนั้น ไทยมีการอัตราการขยายตัวทางเศรษฐกิจสูงสุดเฉลี่ยถึง ๗% ต่อปี แต่มาถึงจุดหนึ่งหลังปี ๒๕๔๐ อัตราการขยายตัวทางเศรษฐกิจลดลงมาเป็น ๓-๔% ต่อปี

เหตุผลสำคัญเพราะไทยไม่เคยปรับโครงสร้างเศรษฐกิจอย่างจริงจังมาก่อน และไม่เคยมีการพัฒนาเทคโนโลยีของตัวเอง แรงงานไม่ได้มีทักษะจนกลายเป็นปัญหาความเหลื่อมล้ำของโอกาส ซึ่งในช่วงนี้รัฐบาลต้องการก้าวกระโดดข้ามหุบเหว ซึ่งต้องใช้ความกล้าหาญทางการเมือง และต้องใช้พลังที่เรียกว่าพลังประชารัฐ ในการขับเคลื่อนไทยแลนด์ ๔.๐

๓ กลไกขับเคลื่อนประเทศไทย ๔.๐ กลไกขับเคลื่อน (Engines of Growth) ชุดใหม่ ประกอบด้วย

๑) Productive Growth Engine ซึ่งเป่าหมายสำคัญเพื่อปรับเปลี่ยนประเทศไทยสู่ประเทศที่มีรายได้สูง (High Income Country) ที่ขับเคลื่อนด้วยนวัตกรรม ปัญญา เทคโนโลยี และ ความคิดสร้างสรรค์

กลไกดังกล่าว ประกอบไปด้วย การสร้างเครือข่ายความร่วมมือในรูปแบบประชารัฐ การบริหารจัดการสมัยใหม่ และการสร้างคลัสเตอร์ทางด้านเทคโนโลยี การพัฒนาขีดความสามารถด้านการวิจัยและพัฒนา การพัฒนาโมเดลธุรกิจที่ขับเคลื่อนด้วยนวัตกรรม กิจการร่วมทุนรัฐและเอกชนในโครงการขนาดใหญ่ รวมถึงการปมเพาะธุรกิจด้านเทคโนโลยี เป็นต้น ซึ่งถือเป็นการตอบโจทยความพยายามในการก้าวข้ามกับดักประเทศรายได้ปานกลางที่ไทยกำลังเผชิญอยู่

๒) Inclusive Growth Engine เพื่อให้ประชาชนได้รับประโยชน์และเป็นการกระจายรายได้ โอกาส และความมั่งคั่งที่เกิดขึ้น

โดยกลไกนี้ ประกอบด้วย การสร้างคลัสเตอร์เศรษฐกิจระดับกลุ่มจังหวัด การพัฒนาเศรษฐกิจระดับฐานรากในชุมชน การส่งเสริมวิสาหกิจเพื่อสังคม เพื่อตอบโจทยประเด็นปัญหาและความท้าทายทางสังคม ในมิติต่างๆ การสร้างสภาพแวดล้อมที่เอื้ออำนวยต่อการทำธุรกิจ การส่งเสริมและสนับสนุนให้วิสาหกิจขนาดกลางและขนาดย่อมเข้มแข็งและสามารถแข่งขันได้ในเวทีโลก การสร้างงานใหม่ๆ เพื่อรองรับการเปลี่ยนแปลงในอนาคต การยกระดับขีดความสามารถ การเสริมสร้างทักษะและการเติมเต็มศักยภาพของประชาชนให้ทันกับพลวัตการเปลี่ยนแปลงจากภายนอก และการจ่ายภาษีให้แก่ผู้ที่มีรายได้ต่ำกว่าเกณฑ์ที่กำหนดแบบมีเงื่อนไข (Negative Income Tax) เพื่อแก้ไขกับดักความเหลื่อมล้ำที่เกิดขึ้นในปัจจุบัน

๓) Green Growth Engine การสร้างความมั่งคั่งของไทยในอนาคต จะต้องคำนึงถึงการพัฒนาและใช้เทคโนโลยีที่เป็นมิตรต่อสิ่งแวดล้อม เพื่อตอบโจทยการหลุดออกจากกับดักความไม่สมดุลของการพัฒนาระหว่างคนกับสภาพแวดล้อม

โดยกลไกนี้ประกอบด้วย การมุ่งเน้นการใช้พลังงานทดแทน การปรับแนวคิดจากเดิมที่คำนึงถึงความได้เปรียบเรื่องต้นทุน (Cost Advantage) เป็นหลัก มาสู่การคำนึงถึงประโยชน์ที่ได้จากการลดความสูญเสียที่เกิดขึ้นทั้งระบบ (Lost Advantage) หัวใจสำคัญอยู่ที่การพัฒนากระบวนการผลิตให้ส่งผลกระทบต่อสิ่งแวดล้อมน้อยที่สุด อันจะเกิดประโยชน์กับประเทศและประชาคมโลกด้วยในเวลาเดียวกัน

ทั้ง ๓ กลไกขับเคลื่อน “ประเทศไทย ๔.๐” ถือเป็นการปฏิรูปประเทศไทยไปสู่ความมั่งคั่งอย่างมั่นคงและยั่งยืน เพื่อให้หลุดพ้นจากกับดักประเทศที่มีรายได้ปานกลาง ซึ่งถือเป็นเปลี่ยนโมเดลเศรษฐกิจจากการพึ่งพาการลงทุนต่างประเทศ มีการลงทุนการวิจัยและพัฒนาตัวเองน้อยมากโดยมุ่งเน้นการพัฒนาการศึกษาคน สร้างการวิจัยและพัฒนา โครงสร้างเศรษฐกิจ ให้ไทยสามารถอยู่ได้ในศตวรรษที่ ๒๑ ซึ่งรัฐบาลต้องกล้าพอที่จะถอดกับดักจากการดึงเงินลงทุนต่างประเทศ เอาเทคโนโลยีของต่างชาติมา และต้องยืนอยู่บนขาตัวเองในระดับหนึ่ง

Thailand 4.0 & National Human Capital Development

# Thailand 4.0

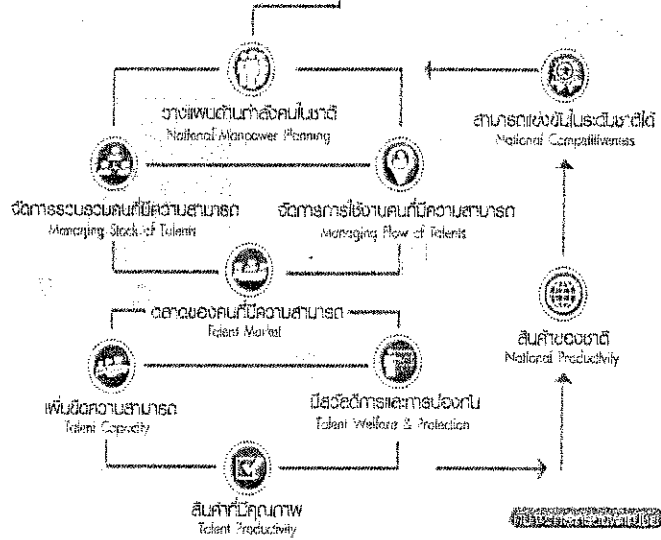

Thailand 4.0 & Learning Society Creation





## ๑.๔ แผนพัฒนาภาค/แผนพัฒนากลุ่มจังหวัด/แผนพัฒนาจังหวัด

แผนพัฒนากลุ่มจังหวัด ๔ ปี (๒๕๖๑-๒๕๖๔) กลุ่มจังหวัดภาคตะวันออก

จุดยืนทางยุทธศาสตร์

๑. ฐานเศรษฐกิจอุตสาหกรรมหลักของประเทศ
๒. แหล่งผลิตผลไม้ที่มีชื่อเสียง
๓. แหล่งท่องเที่ยวชายทะเลนานาชาติ
๔. ศูนย์การค้าชายแดนไทย - กัมพูชา

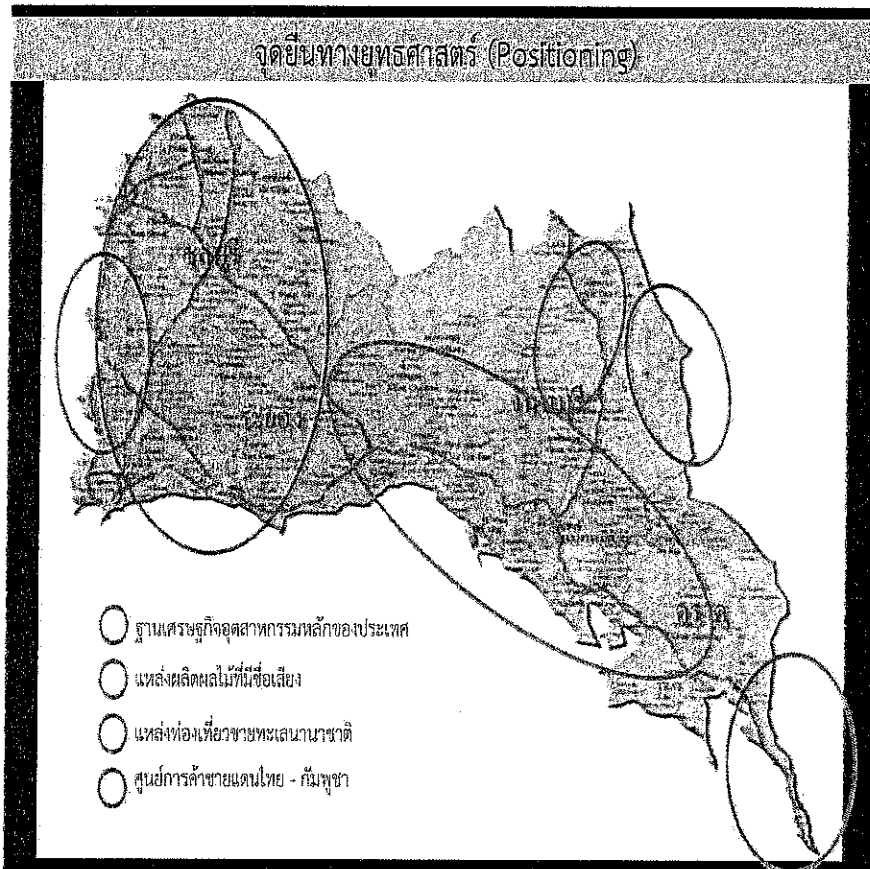

### วิสัยทัศน์การพัฒนากลุ่มจังหวัดภาคตะวันออก (พ.ศ. ๒๕๖๑ - ๒๕๖๔)

ฐานเศรษฐกิจอุตสาหกรรมสีเขียวชั้นนำในอาเซียน ฐานการผลิตและจำหน่ายผลไม้ ประมง และปศุสัตว์ เพื่อการส่งออก แหล่งท่องเที่ยวชายทะเลนานาชาติ เชนิเวศ เชนิเกษตร เชนิสภาพ และการท่องเที่ยวโดยชุมชน พื้นที่เศรษฐกิจใหม่ชายแดนเชื่อมโยงกับประเทศเพื่อนบ้าน และประตูสู่เศรษฐกิจโลก เป้าประสงค์รวม

๑. เศรษฐกิจของกลุ่มจังหวัดภาคตะวันออกขยายตัวอย่างต่อเนื่อง สมดุล มีเสถียรภาพ และสามารถแข่งขันได้ทั้งในและต่างประเทศ
๒. เป็นศูนย์กลางธุรกิจ การค้า การลงทุน การขนส่ง และโลจิสติกส์ ระดับนานาชาติ พร้อมเข้าสู่ประชาคมอาเซียน
๓. ทรัพยากรธรรมชาติและสิ่งแวดล้อมมีความอุดมสมบูรณ์เพิ่มขึ้น และมีการใช้ประโยชน์อย่างยั่งยืน โดยทุกภาคส่วนมีส่วนร่วมในกระบวนการบริหารจัดการ

แผนพัฒนาท้องถิ่น ๔ ปี (พ.ศ. ๒๕๖๑ - ๒๕๖๔)

โดยเทศบาลตำบลพล อำเภอบ้านฉาง จังหวัดระยอง

### การจัดลำดับความสำคัญของประเด็นยุทธศาสตร์

ประเด็นยุทธศาสตร์ที่ ๑ ยกระดับการพัฒนากลุ่มอุตสาหกรรมในพื้นที่จังหวัดชลบุรีและระยองให้เป็นฐานเศรษฐกิจอุตสาหกรรมสีเขียวชั้นนำในอาเซียน

ประเด็นยุทธศาสตร์ที่ ๒ การพัฒนา การผลิตอาหารและสินค้าเกษตรให้ได้คุณภาพมาตรฐานมีความทันสมัย และเป็นสากลเพื่อให้เป็นฐานการผลิตและจำหน่ายผลไม้ ประมง และปศุสัตว์ เพื่อการส่งออก

ประเด็นยุทธศาสตร์ที่ ๓ พัฒนาแหล่งท่องเที่ยวและกิจกรรมการท่องเที่ยวของกลุ่มจังหวัดภาคตะวันออกให้เป็นแหล่งท่องเที่ยวชายทะเลนานาชาติ เชิงนิเวศ เชิงเกษตร เชิงสุขภาพ และการท่องเที่ยวโดยชุมชน

ประเด็นยุทธศาสตร์ที่ ๔ พัฒนาพื้นที่เศรษฐกิจบริเวณชายแดนให้เป็นประตูเศรษฐกิจเชื่อมโยงกับประเทศเพื่อนบ้านให้เจริญเติบโตอย่างยั่งยืนและเกิดผลที่เป็นรูปธรรม

ประเด็นยุทธศาสตร์ที่ ๕ ปกป้องและฟื้นฟูทรัพยากรธรรมชาติและสิ่งแวดล้อมให้มีความหลากหลายอุดมสมบูรณ์ตามธรรมชาติ และมีการใช้ประโยชน์อย่างเหมาะสม ก่อให้เกิดความสมดุลต่อระบบนิเวศ

### ๑.๕ ยุทธศาสตร์การพัฒนาขององค์กรปกครองส่วนท้องถิ่นในเขตจังหวัดระยอง

#### แผนพัฒนาจังหวัดระยอง พ.ศ.๒๕๖๑ - ๒๕๖๔

##### ที่มาแผนพัฒนาจังหวัดระยอง พ.ศ. ๒๕๖๑ - ๒๕๖๔

แผนพัฒนาจังหวัดระยอง พ.ศ.๒๕๖๑ - ๒๕๖๔ เป็นการดำเนินการภายใต้สถานการณ์และความเสี่ยงซึ่งเกิดขึ้นจากการเปลี่ยนแปลงทั้งระดับจังหวัด ในและนอกประเทศ โดยเฉพาะภาวะความเจริญเติบโตทางด้านเศรษฐกิจของจังหวัดระยองที่เป็นไปอย่างรวดเร็วจากนโยบายเร่งรัดของรัฐบาล และส่งผลกระทบอย่างชัดเจนต่อจังหวัดทั้งเชิงบวกและลบ กรอบแนวคิดสำคัญในการแผนพัฒนาจังหวัดระยอง พ.ศ.๒๕๖๑-๒๕๖๔ คือ “จังหวัดระยองเป็นเมืองที่มีการคิดและนำนวัตกรรมมาใช้ภายใต้บริบทการพัฒนา เป็นเมืองที่ประชาชนมีคุณภาพชีวิตดี - เป็นเมืองที่มีสมดุลการพัฒนา - ภายใต้หลักปรัชญาของเศรษฐกิจพอเพียง” โดย แนวคิดดังกล่าว เป็นการสร้างความมั่นใจว่าการพัฒนาจะเป็นไปในแนวทางที่ยั่งยืนและสร้างความสุขให้กับคนระยอง

กรอบแนวคิดการพัฒนาจังหวัดระยอง เป็นแนวทางในการดำเนินการเพื่อให้บรรลุภารกิจของจังหวัด โดยใช้ปรัชญาของเศรษฐกิจพอเพียงเป็นปรัชญานำทาง และคำนึงถึงบริบทการเปลี่ยนแปลงที่จะเป็นทั้งโอกาสและข้อจำกัดของการพัฒนาทั้งในปัจจุบันและอนาคต ดังนี้

- เป็นเมืองที่มีการคิดและนำนวัตกรรมมาใช้ภายใต้บริบทการพัฒนา ภายใต้แผนพัฒนาเศรษฐกิจและสังคมแห่งชาติฉบับที่ ๑๒ ในประเด็นการพัฒนาพื้นที่เศรษฐกิจ กำหนดการพัฒนาพื้นที่บริเวณชายฝั่งทะเลตะวันออกโดยมุ่งเน้นการพัฒนาพื้นที่บริเวณชายฝั่งทะเลตะวันออกให้เป็นฐานการผลิตอุตสาหกรรมหลักของประเทศที่ขยายตัวอย่างมีสมดุล มีประสิทธิภาพ สอดคล้องกับศักยภาพของพื้นที่บนพื้นฐานการมีส่วนร่วมและได้รับการยอมรับจากชุมชน มีโครงสร้างพินฐานด้านการขนส่ง ระบบสาธารณสุข ปลอดภัย การบริการสังคม และการจัดการสิ่งแวดล้อมที่มีคุณภาพและทั่วถึง สามารถสนับสนุนการดำรงชีวิตและการประกอบอาชีพของประชาชน ควบคู่กับการพัฒนาภาคการผลิตต่างๆ ได้อย่างเกื้อกูลและยั่งยืน ซึ่งได้กำหนดแผนงานการพัฒนาโดยกำหนดแนวทาง คือ

๑. เร่งรัดการแก้ปัญหามลพิษและสิ่งแวดล้อมในพื้นที่เศรษฐกิจหลักให้เกิดผลในทางปฏิบัติอย่างเป็นรูปธรรม โดยเฉพาะการกำกับดูแลตรวจสอบโรงงานอุตสาหกรรมให้ดำเนินการตามระเบียบกฎหมาย และมาตรฐานสิ่งแวดล้อมอย่างเข้มงวดและต่อเนื่อง ส่งเสริมให้ภาคประชาชน สถาบันการศึกษา และองค์กรปกครองส่วนท้องถิ่นมีส่วนร่วมในการติดตามตรวจสอบเฝ้าระวังคุณภาพสิ่งแวดล้อม

๒. สนับสนุนการพัฒนาอุตสาหกรรมที่ใช้เทคโนโลยีขั้นสูง เป็นมิตรต่อสิ่งแวดล้อมและสอดคล้องกับศักยภาพของพื้นที่ ลดการปล่อยมลพิษจากแหล่งกำเนิด ลดการรั่วซึมของสารอินทรีย์ระเหยง่ายโดยเฉพาะใน

พื้นที่มาบตาพุด และใช้พลังงานอย่างมีประสิทธิภาพ รวมทั้งส่งเสริมให้ขยายพื้นที่อุตสาหกรรมในรูปแบบนิคมอุตสาหกรรมเพื่อควบคุมผลกระทบสิ่งแวดล้อม สนับสนุนการพัฒนาในกลุ่มอุตสาหกรรมที่มีกระบวนการผลิตเชื่อมโยงกันเพื่อลดของเสียให้เหลือน้อยที่สุด

๓. เพิ่มศักยภาพการท่องเที่ยวทางทะเล ให้เชื่อมโยงกับการท่องเที่ยว ๒ ผังทะเลอ่าวไทยและอันดามัน เพื่อเพิ่มโอกาสให้นักท่องเที่ยวคุณภาพมีจำนวนมากขึ้น

๔. พัฒนาโครงสร้างพื้นฐานทางเศรษฐกิจ สังคม และสิ่งแวดล้อมที่ได้มาตรฐานเพื่อยกระดับคุณภาพชีวิตประชาชน และรองรับการเป็นฐานเศรษฐกิจหลักของประเทศ ขยายขีดความสามารถของโครงสร้างพื้นฐานด้านการขนส่งทุกรูปแบบ ให้บูรณาการและเชื่อมโยงกันทั้งระบบ เชื่อมโยงการคมนาคมขนส่งทั้งทางบก ทางราง ทางเรือและอากาศ พัฒนาระบบสาธารณสุขป้อนภาค สาธารณูปการ โครงข่ายน้ำ (น้ำดิบ น้ำประปา) ระบบไฟฟ้า เทคโนโลยีสารสนเทศ การจัดการสิ่งแวดล้อมโดยเฉพาะขยะ น้ำเสีย และปรับปรุงคุณภาพการศึกษาด้านอาชีวศึกษา วิศวกรรมและเทคโนโลยี เพื่อผลิตบุคลากรเฉพาะทางให้สอดคล้องกับความต้องการของกิจกรรมเศรษฐกิจในพื้นที่อย่างเหมาะสม และยกระดับบริการสาธารณสุขทั้งในเชิงปริมาณและคุณภาพ

๕. กระจายผลประโยชน์จากการพัฒนาให้แก่ประชาชนในพื้นที่ โดยส่งเสริมการเชื่อมโยงภาคเศรษฐกิจหลักกับเศรษฐกิจชุมชนในทุกภาคการผลิต ทั้งในภาคอุตสาหกรรม บริการ และการท่องเที่ยว วิสาหกิจขนาดกลางและขนาดย่อม วิสาหกิจชุมชน และธุรกิจเพื่อสังคม

นโยบายทางด้านเศรษฐกิจตามโครงการพัฒนาระเบียงเศรษฐกิจภาคตะวันออก (EEC : Eastern Economic Corridor Development) โดยให้มีรายละเอียดครอบคลุม ได้แก่ (๑) การลงทุนด้านโครงสร้างพื้นฐาน ด้านการขนส่งที่เชื่อมโยงทั้งระบบ ด้านพลังงาน ด้านสาธารณสุขป้อนภาคและสาธารณูปการที่เกี่ยวข้อง รวมทั้งด้านการวิจัยและพัฒนา (๒) แผนดำเนินการด้านผังเมืองและการใช้ประโยชน์ที่ดิน แผนบริหารจัดการสิ่งแวดล้อม การบริหารจัดการขยะ และมลภาวะต่าง ๆ (๓) กฎหมายและระเบียบที่เกี่ยวข้องเพื่อสนับสนุนและดึงดูดการลงทุนจากภาคเอกชน โดยเฉพาะการให้สิทธิประโยชน์ด้านภาษี สิทธิการเช่าที่ดิน และการจัดหาแรงงาน รวมทั้งการจัดตั้งศูนย์บริการเบ็ดเสร็จการลงทุน (One Stop Service) เพื่ออำนวยความสะดวกแก่นักลงทุนในการขออนุมัติอนุญาตการประกอบกิจการและให้สิทธิประโยชน์ต่าง ๆ และ(๔) แผนการพัฒนาศูนย์ซ่อมบำรุงอากาศยาน

การพัฒนาโครงการพัฒนาระเบียงเศรษฐกิจภาคตะวันออก (Eastern Economic Corridor Development) ให้เป็นเขตเศรษฐกิจชั้นนำของอาเซียน ดำเนินการใน ๓ จังหวัดภาคตะวันออก ได้แก่ จังหวัดชลบุรี ระยอง และฉะเชิงเทรา ซึ่งจะมีการแบ่งเป็นเขตอุตสาหกรรม เขตพัฒนาโครงสร้างพื้นฐาน เขตที่อยู่อาศัย โดยจังหวัดระยองถูกกำหนดให้เป็น “เมืองนานาชาติมาตรฐานโลก น่ายุที่สุดในอาเซียน เมืองธุรกิจอุตสาหกรรมที่ทันสมัย เน้นการวิจัยด้านอาหาร ไบโอดีโคโนมี และปิโตรเคมี เคมีภัณฑ์ที่เป็นมิตรต่อสิ่งแวดล้อม” ซึ่งจะประกอบไปด้วย Super Cluster/Cluster ที่ใช้เทคโนโลยีขั้นสูงและเป็นอุตสาหกรรมแห่งอนาคต พร้อมกับอุตสาหกรรมเป้าหมายอีก ๑๐ ประเภทคือ ๕ อุตสาหกรรมเดิมที่มีศักยภาพ (First S-Curve) คือ ยานยนต์สมัยใหม่ อิเล็กทรอนิกส์อัจฉริยะ ท่องเที่ยวไฮเอนด์และเชิงสุขภาพ เกษตรเทคโนโลยีชีวภาพ และแปรรูปอาหาร กับ ๕ อุตสาหกรรมอนาคต (New S-Curve) คือ หุ่นยนต์เพื่อการผลิต การบินและโลจิสติกส์ เชื้อเพลิงชีวภาพ-เคมีชีวภาพ ดิจิทัล และอุตสาหกรรมการแพทย์ครบวงจร โดยมุ่งหวังให้พื้นที่ดังกล่าวเป็นแหล่งลงทุนหลักของประเทศโดยจะขยายพื้นที่นิคมอุตสาหกรรมรองรับการลงทุนเชื่อมการลงทุนสู่ระเบียงเศรษฐกิจตะวันออกและทวาย และเชื่อมโยงทางน้ำไปถึงชายฝั่งทะเลกัมพูชา โดยสิ่งที่จะเกิดขึ้นในระยะต่อไปคือ จะมีการพัฒนาโครงสร้างพื้นฐานเพื่อรองรับ เช่น การพัฒนาท่าอากาศยานนานาชาติอู่ตะเภา ระยอง - พัทยา เป็นสนามบินพาณิชย์แห่งที่ ๓ การก่อสร้างศูนย์ซ่อมบำรุงอากาศยาน การพัฒนาท่าเรือพาณิชย์สัตหีบใช้ประโยชน์ในภาคอุตสาหกรรมต่อเรือ และขนส่งผู้โดยสาร การขยายท่าเรือแหลมฉบังและท่าเรืออุตสาหกรรม

มาบตาพุด การพัฒนาโครงข่ายขนส่งทางบก เช่น ทางหลวงพิเศษระหว่างเมือง รวมทั้งการพัฒนาระบบราง เช่น โครงการก่อสร้างรถไฟทางคู่ เป็นต้น

จะเห็นว่านโยบายดังกล่าว รัฐบาลจะเสริมสร้างศักยภาพด้านการค้า การลงทุนให้จังหวัดระยองอย่าง มหาศาล แต่กระนั้นก็ตามก็อาจเกิดปัญหาตามมาอีกมาก โดยเฉพาะปัญหาทางด้านสิ่งแวดล้อมที่มีอยู่แล้วใน ปัจจุบัน จึงถือเป็นโอกาสสำคัญที่ทุกภาคส่วนในจังหวัดระยองจะร่วมกันพัฒนาประสิทธิภาพทั้งทางด้านการ ผลิต บุคลากร การสรรสร้างผลิตภัณฑ์ ฯลฯ โดยการนำเทคโนโลยีสมัยใหม่ หรือค้นคิดนวัตกรรมแล้วนำมา ประยุกต์ใช้ เพื่อให้เกิดประโยชน์อย่างสูงสุด

- เป็นเมืองที่มีคุณภาพชีวิตดี (City of good and quality of life) เป็นการเสริมสร้างการพัฒนา จังหวัดระยองให้เป็นเมืองที่ประชาชนมีสุขภาพดี สวัสดิการดี อยู่ในสิ่งแวดล้อมที่ดี โดย สุขภาพดี คือการมีความสุขทั้งทางกาย ใจ จิตวิญญาณ/ปัญญาและสังคม สวัสดิการที่ดี คือประชาชนได้รับสวัสดิการจากภาครัฐตามสิทธิขั้นพื้นฐานอย่างทั่วถึง ตลอดจนได้รับความคุ้มครองตามกฎหมาย และได้รับความช่วยเหลืออย่างทันที่

สิ่งแวดล้อมที่ดี คือ สิ่งแวดล้อมน่าอยู่ ปลอดภัย มีสุขภาพที่ดี มีโครงสร้างของเมืองที่เหมาะสม กับสภาพภูมิศาสตร์ เศรษฐกิจ สังคมและวัฒนธรรมชุมชนรวมทั้งการจัดการโครงสร้างพื้นฐานที่ครบถ้วน

- มีพัฒนาอย่างสมดุล (balanced of development)
  - การปรับโครงสร้างเศรษฐกิจสู่การเติบโตอย่างมีคุณภาพและยั่งยืน ให้ความสำคัญกับการปรับ โครงสร้างเศรษฐกิจบนฐานความรู้ความคิดสร้างสรรค์และภูมิปัญญาภายใต้ปัจจัยสนับสนุนที่เอื้ออำนวยและ ระบบการแข่งขันที่เป็นธรรมมุ่งปรับโครงสร้างการค้าและการลงทุนให้สอดคล้องกับความต้องการของตลาดทั้ง ภายในและต่างประเทศ พัฒนาโครงสร้างพื้นฐานและระบบโลจิสติกส์ภายใต้กฎหมายและกฎระเบียบต่างๆ เพื่อให้เป็นฐานเศรษฐกิจของประเทศที่เข้มแข็งและขยายตัวอย่างมีคุณภาพ

- ปรับเปลี่ยนการพัฒนาและการขยายตัวของอุตสาหกรรมจากภาพของอุตสาหกรรมที่ก่อให้เกิด มลภาวะ ไปเป็นเมืองอุตสาหกรรมน่าอยู่ โดยนำแนวความคิดอุตสาหกรรมเชิงนิเวศ (Eco-Industrial Town) มา ใช้อย่างจริงจัง

- เพิ่มน้ำหนักให้การพัฒนาด้านสังคม สุขภาพสิ่งแวดล้อม การเกษตร การท่องเที่ยว และพาณิชย์ก ธรรม เพื่อกลับไปสู่โครงสร้างเศรษฐกิจ ๔ ขา ซึ่งเป็นพื้นฐานเศรษฐกิจและวิถีชีวิตของประชาชนเพื่อให้เกิดความ สมดุลในการพัฒนาและการเจริญเติบโต

- เพิ่มศักยภาพการประกอบธุรกิจการค้า (พาณิชย์กรรม) อย่างกว้างขวาง ทั้งการค้าปลีกและการค้าส่ง เพื่อเพิ่มความเข้มแข็งสามารถแข่งขันในเวทีอาเซียนได้

- น้อมนำหลักปรัชญาของเศรษฐกิจพอเพียง(Sufficiency Economy Phylosophy) มา ประยุกต์ใช้ในภาคีการพัฒนาให้กระจายไปทุกภาคส่วน โดย

- ภาครัฐ ใช้หลักปรัชญาเศรษฐกิจพอเพียงเป็นปรัชญานำทางในการขับเคลื่อนนโยบายรัฐบาล นโยบายกระทรวง วางกฎระเบียบต่างๆ เพื่อเสริมสร้างภูมิคุ้มกันในสังคมให้เกิดความสมดุลและกระแสการ บริหารงานตามหลักธรรมาภิบาล

- ภาคธุรกิจเอกชน ให้ความสำคัญกับการพึ่งตนเองไว้วัดดูดีในประเทศและภูมิปัญญาท้องถิ่น ลงทุน ขยายกิจการอย่างค่อยเป็นค่อยไป แบ่งผลกำไรคืนสู่สังคมและดูแลพนักงานอย่างมีคุณธรรม

- ภาคเกษตร เน้นการนำเกษตรทฤษฎีใหม่ตามแนวพระราชดำริไปประยุกต์ใช้เพื่อเพิ่มรายได้และลด รายจ่ายของครัวเรือน

- ภาคประชาชน เน้นการมีส่วนร่วม การพึ่งตนเอง พัฒนาวัฒนธรรมและคุณภาพชีวิตผ่าน กระบวนการจัดทำแผนชุมชน สร้างแผนชุมชนที่มีคุณภาพเป็นภูมิคุ้มกันชุมชนเข้มแข็ง

วิสัยทัศน์จังหวัดระยอง (Vision) :

“เมืองนวัตกรรมก้าวหน้า พัฒนาอย่างสมดุล บนพื้นฐานความพอเพียง”

*City innovative advances, Balanced development, Based on the sufficiency economy*

ประเด็นยุทธศาสตร์ที่ ๑ : พัฒนาคุณภาพสินค้าและผลิตภัณฑ์ด้านการเกษตร ประมง ปศุสัตว์ให้เป็นไปตามมาตรฐานสากล ควบคู่กับการพัฒนาไปสู่เกษตรอุตสาหกรรมและการท่องเที่ยว

ประเด็นยุทธศาสตร์ที่ ๒ : พัฒนาศักยภาพการท่องเที่ยวให้เติบโตควบคู่กับภาคการเกษตรและภาคอุตสาหกรรมอย่างมีคุณภาพและยั่งยืน

ประเด็นยุทธศาสตร์ที่ ๓ : ส่งเสริมการพัฒนาภาคอุตสาหกรรมเข้าสู่อุตสาหกรรมเชิงนิเวศน์ ควบคู่กับการรับผิดชอบต่อสังคม

ประเด็นยุทธศาสตร์ที่ ๔ : อนุรักษ์ ฟื้นฟู และควบคุมการใช้ทรัพยากรธรรมชาติและรักษาสิ่งแวดล้อมบนพื้นฐานของการมีส่วนร่วม

ประเด็นยุทธศาสตร์ที่ ๕ : เสริมสร้างมาตรฐานการดำรงชีวิต และการมีส่วนร่วมของประชาชนตามหลักปรัชญาของเศรษฐกิจพอเพียง

ประเด็นยุทธศาสตร์ที่ ๖ : สร้างความเข้มแข็งและเพิ่มขีดความสามารถของภาคพาณิชย์กรรม และภาคการบริการสู่การแข่งขันในระดับสากล

วิสัยทัศน์องค์กรปกครองส่วนท้องถิ่นในเขตจังหวัดระยอง

“องค์กรปกครองส่วนท้องถิ่นในเขตจังหวัดระยอง มีความเป็นเลิศด้านการบริหารจัดการที่ดี ประชาชนมีคุณภาพชีวิตที่ดี”

ประเด็นยุทธศาสตร์ที่ ๑ : การพัฒนาความเป็นเลิศ ด้านการศึกษา ศาสนา ศิลปวัฒนธรรม ภูมิปัญญาท้องถิ่น และการกีฬา

ประเด็นยุทธศาสตร์ที่ ๒ : การพัฒนาและส่งเสริมการท่องเที่ยวเชิงอนุรักษ์อย่างสมดุลและยั่งยืน

ประเด็นยุทธศาสตร์ที่ ๓ : การพัฒนาอุตสาหกรรมที่เป็นมิตร และบริหารจัดการทรัพยากรธรรมชาติและสิ่งแวดล้อมอย่างยั่งยืน

ประเด็นยุทธศาสตร์ที่ ๔ : การพัฒนาคุณภาพชีวิต สังคม และการเมือง ตามหลักปรัชญาเศรษฐกิจพอเพียง

ประเด็นยุทธศาสตร์ที่ ๕ : การพัฒนาโครงสร้างพื้นฐานทุกด้านอย่างสมดุลและยั่งยืน

ประเด็นยุทธศาสตร์ที่ ๖ : การพัฒนาการเกษตร เศรษฐกิจ และปรับโครงสร้างให้สมดุลและแข่งขันได้

พันธกิจ (Mission)

๑. พัฒนาเศรษฐกิจของจังหวัดระยองให้มีการเจริญเติบโตอย่างมีเสถียรภาพ และสมดุล
๒. บริหารจัดการทรัพยากรธรรมชาติและสิ่งแวดล้อมแบบมีส่วนร่วม บนพื้นฐานการพัฒนาอย่างยั่งยืน
๓. สร้างเสริมคุณภาพชีวิตของประชาชนให้มีความเข้มแข็ง มีความมั่นคง ปลอดภัย บนพื้นฐานหลักปรัชญาของเศรษฐกิจพอเพียง
๔. ส่งเสริมการค้า การลงทุน การผลิตสินค้าและการบริการ ตลอดจนพัฒนาบุคลากรเพื่อรองรับความเจริญทางด้านเศรษฐกิจ ทั้งในและต่างประเทศ
๕. ส่งเสริมการพัฒนานวัตกรรมเพื่อรองรับนโยบายการพัฒนาทางด้านเศรษฐกิจของรัฐบาล

## ๒.๓ เป้าประสงค์รวม

๑. เศรษฐกิจจังหวัดระยองมีการขยายตัวอย่างต่อเนื่อง การเติบโตทางเศรษฐกิจของภาคอุตสาหกรรม ภาคการเกษตรกรรม ภาคการท่องเที่ยว เป็นไปอย่างสมดุล

๒. ประชาชนมีคุณภาพชีวิตที่ดี มีความปลอดภัยในชีวิตและทรัพย์สิน มีความความมั่นคงทางสังคมบนพื้นฐานตามปรัชญาของเศรษฐกิจพอเพียง

๓. ทรัพยากรธรรมชาติมีการใช้ประโยชน์อย่างสูงสุด ทุกภาคส่วนดำเนินกิจกรรมที่เป็นมิตรต่อสิ่งแวดล้อมบนพื้นฐานการมีส่วนร่วม

๔. เป็นศูนย์กลางด้านอุตสาหกรรมที่เป็นมิตรต่อสิ่งแวดล้อม ควบคู่กับมีความพร้อมทางด้านโครงสร้างพื้นฐานสำหรับรองรับการแข่งขันในระดับสากล

## ๒. ยุทธศาสตร์ของเทศบาลตำบลพลลา

### ๒.๑ วิสัยทัศน์ (vision)

การกำหนดวิสัยทัศน์การพัฒนา พันธกิจการพัฒนา ทำให้ทราบถึงภาพรวมการพัฒนาของเทศบาลในอนาคต และสามารถนำมาตรวจสอบแผนพัฒนาสามปีว่ามีความสอดคล้องกับวัตถุประสงค์การพัฒนาของท้องถิ่นมากน้อยเพียงใด หรือมีจุดเน้นไปในทิศทางใด เทศบาลตำบลพลลา จึงได้กำหนดวิสัยทัศน์ว่า เทศบาลตำบลพลลา จะเป็นเทศบาลตำบลที่มี

“แหล่งท่องเที่ยวสะอาดตา พัฒนาคุณภาพคน ชุมชนน่าอยู่ พื้นฟูสิ่งแวดล้อม  
มุ่งสู่การบริหารจัดการที่ดี”

### ๒.๒ ยุทธศาสตร์

คณะกรรมการพัฒนาเทศบาลร่วมกับประชาคมท้องถิ่น ส่วนราชการ รัฐวิสาหกิจ รวมทั้งองค์กรต่าง ๆ ที่เกี่ยวข้อง ได้กำหนดยุทธศาสตร์ของเทศบาล ๔ ด้าน โดยมีรายละเอียดดังนี้

ยุทธศาสตร์ที่ ๑ : ด้านบริหารจัดการ จัดระเบียบชุมชนและการรักษาความสงบเรียบร้อย

ยุทธศาสตร์ที่ ๒ : ด้านโครงสร้างพื้นฐาน บริการชุมชนและสังคม

ยุทธศาสตร์ที่ ๓: ด้านการพัฒนาสร้างความเข้มแข็งด้านการเกษตร ส่งเสริมและพัฒนาเศรษฐกิจ บริหารจัดการอนุรักษ์ทรัพยากรธรรมชาติและสิ่งแวดล้อม

ยุทธศาสตร์ที่ ๔ : ด้านการดำเนินงาน งานอำนวยการ งานบริหารและพัฒนาองค์กร ประสานงานและบูรณาการ

### ๒.๓ เป้าประสงค์

๑. ประชาชนได้รับการส่งเสริมด้านการศึกษา ศิลปะ วัฒนธรรม ยึดมั่นในศาสนา จารีต ประเพณีอันดีงามของท้องถิ่น ชำรงไว้ซึ่งขนบธรรมเนียมอันดีงามและเอกลักษณ์ ภาษาท้องถิ่นที่ดีไว้

๒. ประชาชนตำบลพลลาห่างไกลยาเสพติด

๓. มีโครงสร้างพื้นฐานที่มีมาตรฐานและทั่วถึง ทั้งระบบประปา ไฟฟ้า การคมนาคมมีความสะดวกรวดเร็ว

๔. ประชาชนมีคุณภาพชีวิตที่ดี มีอาชีพและมีรายได้เพียงพอในการดำรงชีวิต

๕. ประชาชนมีสุขภาพอนามัยที่ดีขึ้น
๖. ประชาชนมีความปลอดภัยในชีวิตและทรัพย์สิน
๗. ประชาชนดำรงชีวิตตามหลักปรัชญาเศรษฐกิจพอเพียง
๘. ตำบลพลามีสถานที่ท่องเที่ยวในตำบลเป็นที่รู้จัก และประชาชนมีส่วนร่วมในการอนุรักษ์ทรัพยากรธรรมชาติและสิ่งแวดล้อมอย่างยั่งยืนและมีส่วนร่วม
๙. พัฒนาบุคลากรท้องถิ่น ส่งเสริมการมีส่วนร่วมของชุมชน ประชาชนได้รับบริการที่ดี

## ๒.๔ ตัวชี้วัด

ยุทธศาสตร์ที่ ๑ ด้านบริหารจัดการ จัดระเบียบชุมชนและการรักษาความสงบเรียบร้อย

๑. จำนวนบุคลากรที่เข้ารับการฝึกอบรม เพิ่มศักยภาพในด้านต่างๆ
๒. ประชาชนในตำบลมีความปลอดภัยในชีวิตและทรัพย์สิน
๓. ผลการสำรวจความพึงพอใจของประชาชนที่มีต่อการให้บริการของเทศบาลตำบลพลา

ยุทธศาสตร์ที่ ๒ : ด้านโครงสร้างพื้นฐาน บริการชุมชนและสังคม

๑. จำนวนกิจกรรมที่เกี่ยวกับการส่งเสริมการศึกษา การกีฬา ศาสนาและวัฒนธรรม
๒. ร้อยละของประชาชนที่เข้าร่วมกิจกรรมต่างๆ ที่จัดขึ้น
๓. จำนวนร้อยละของครัวเรือนที่มีระบบสาธารณสุขปลอดภัย สาธารณูปการครบถ้วน
๔. จำนวนเส้นทางคมนาคมที่ได้รับการพัฒนาให้มีความสะดวกรวดเร็วและปลอดภัยเพิ่มมากขึ้น
๕. จำนวนกิจกรรมที่ส่งเสริมให้ประชาชนมีคุณภาพชีวิตที่ดีมีสุขภาพอนามัยที่ดีขึ้น
๖. จำนวนกิจกรรมที่เกี่ยวกับการส่งเสริมการท่องเที่ยว
๗. จำนวนคนในครัวเรือนมีรายได้ตามเกณฑ์มาตรฐาน จปฐ.
๘. จำนวนกิจกรรมที่เกี่ยวกับการจัดการขยะ
๙. จำนวนครั้งที่มีการเปิดโอกาสให้หน่วยงานราชการ ภาคเอกชน และทุกภาคส่วนเข้ามามีส่วนร่วมในกระบวนการพัฒนา / กิจกรรมต่าง ๆ กับเทศบาลตำบลพลา

ยุทธศาสตร์ที่ ๓ : ด้านการพัฒนาสร้างความเข้มแข็งด้านการเกษตร ส่งเสริมและพัฒนาเศรษฐกิจ บริหารจัดการอนุรักษ์ทรัพยากรธรรมชาติและสิ่งแวดล้อม

๑. จำนวนโครงการที่สนับสนุน/ช่วยเหลือทางด้านการส่งเสริมการเกษตรจากเทศบาลตำบลพลา
๒. จำนวนกิจกรรมที่เกี่ยวกับการอนุรักษ์ทรัพยากรธรรมชาติและสิ่งแวดล้อม

ยุทธศาสตร์ที่ ๔ : ด้านการดำเนินงาน งานอำนวยการ งานบริหารและพัฒนาองค์กร ประสานงานและบูรณาการ

๑. การดำเนินงานของเทศบาลตำบลพลาเป็นไปด้วยความเรียบร้อย
๒. การดำเนินงานของเทศบาลตำบลพลาเป็นไปตามระเบียบที่กำหนดแนวทางการปฏิบัติงาน

## ๒.๕ ค่าเป้าหมาย

ยุทธศาสตร์ที่ ๑ : ด้านบริหารจัดการ จัดระเบียบชุมชนและการรักษาความสงบเรียบร้อย

๑. พัฒนาสนับสนุนให้มีการตรวจสอบและบังคับใช้กฎหมายและข้อบัญญัติท้องถิ่น
๒. พัฒนาระบบงานป้องกันและบรรเทาสาธารณภัย รักษาความปลอดภัยในชีวิตและทรัพย์สิน
๓. พัฒนาส่งเสริมการพัฒนาศักยภาพบุคลากร
๔. พัฒนาเสริมสร้างความเข้มแข็งให้กับชุมชน การมีส่วนร่วมของประชาชน
๕. พัฒนาส่งเสริมการบริการประชาชน
๖. จัดหาวัสดุอุปกรณ์ พัฒนาเครื่องมือ เครื่องใช้ สถานที่ ฯลฯ ในการปฏิบัติงาน

แผนพัฒนาท้องถิ่น ๔ ปี (พ.ศ. ๒๕๖๑ - ๒๕๖๔)

โดยเทศบาลตำบลพลา อำเภอบ้านฉาง จังหวัดระยอง

ยุทธศาสตร์ที่ ๒ : ด้านโครงสร้างพื้นฐาน บริการชุมชนและสังคม

๑. พัฒนาส่งเสริมและสนับสนุนทางการศึกษาทั้งในระบบนอกระบบและตามอัธยาศัยให้มีคุณภาพ
๒. สนับสนุนอาหารเสริม (นม) อาหารกลางวัน
๓. ส่งเสริมกิจกรรมด้านกีฬา
๔. ส่งเสริมศาสนาและอนุรักษ์ศิลปะ ประเพณี วัฒนธรรมและภูมิปัญญาท้องถิ่น
๕. พัฒนาสนับสนุนด้านสาธารณสุข
๖. พัฒนาคุณภาพชีวิตและสวัสดิการสังคม ส่งเสริมความเข้มแข็งทางสถาบันครอบครัวและสังคม
๗. จัดให้มีการก่อสร้าง ปรับปรุง ซ่อมแซม บำรุงรักษาถนนและรางระบายน้ำ ฯลฯ
๘. จัดสร้างแหล่งน้ำเพื่อการบริโภค อุปโภคและสาธารณสุขการ
๙. พัฒนาปรับปรุงภูมิทัศน์ สถานที่พักผ่อน
๑๐. พัฒนาส่งเสริมให้ความรู้ในเรื่องเศรษฐกิจพอเพียง
๑๑. ประชาสัมพันธ์ด้านการท่องเที่ยว ส่งเสริมการพูดภาษาท้องถิ่น
๑๒. พัฒนาจัดหาและปรับปรุงที่ทิ้งขยะ
๑๓. ส่งเสริมกลุ่มอาชีพในชุมชน พัฒนาสินค้าและบริการ

ยุทธศาสตร์ที่ ๓ : ด้านการพัฒนาสร้างความเข้มแข็งด้านการเกษตร ส่งเสริมและพัฒนาเศรษฐกิจ บริหารจัดการอนุรักษ์ทรัพยากรธรรมชาติและสิ่งแวดล้อม

๑. พัฒนาสร้างความเข้มแข็งด้านการเกษตร
๒. พัฒนาศูนย์การเรียนรู้ภาคการเกษตรแก่ประชาชน
๓. จัดหา/ปรับปรุงแหล่งน้ำเพื่อการเกษตร
๔. ส่งเสริมให้ชุมชนมีการรวมกลุ่มเพื่อวางแผนจัดการสิ่งแวดล้อมและจัดกิจกรรมด้านอนุรักษ์ธรรมชาติและสิ่งแวดล้อม

ยุทธศาสตร์ที่ ๔ : ด้านการดำเนินงาน งานอำนวยการ งานบริหารและพัฒนาองค์กร ประสานงานและบูรณาการ

๑. การดำเนินงานของเทศบาลตำบลพลาเป็นไปด้วยความเรียบร้อย
๒. การดำเนินงานของเทศบาลตำบลพลาเป็นไปตามระเบียบที่กำหนดแนวทางการปฏิบัติงาน

## ๒.๖ กลยุทธ์

ยุทธศาสตร์ที่ ๑ : ด้านบริหารจัดการ จัดระเบียบชุมชนและการรักษาความสงบเรียบร้อย

๑. แผนงานบริหารงานทั่วไป
๒. แผนงานการรักษาความสงบภายใน

ยุทธศาสตร์ที่ ๒ : ด้านโครงสร้างพื้นฐาน บริการชุมชนและสังคม

๑. แผนงานการศึกษา
๒. แผนงานสาธารณสุข
๓. แผนงานสังคมสงเคราะห์
๔. แผนงานเคหะและชุมชน
๕. แผนงานสร้างความเข้มแข็งของชุมชน
๖. แผนงานการศาสนา วัฒนธรรมและนันทนาการ



ยุทธศาสตร์ที่ ๓ : ด้านการพัฒนาสร้างความเข้มแข็งด้านการเกษตร ส่งเสริมและพัฒนาเศรษฐกิจ บริหารจัดการอนุรักษ์ทรัพยากรธรรมชาติและสิ่งแวดล้อม

๑. งานอุตสาหกรรมและการโยธา

๒. แผนงานการเกษตร

๓. แผนงานการพาณิชย์

ยุทธศาสตร์ที่ ๔ : ด้านการดำเนินงาน งานอำนวยการ งานบริหารและพัฒนาองค์กร ประสานงานและบูรณาการ

๑. แผนงานงบกกลาง

### ๒.๗ จุดยืนทางยุทธศาสตร์

#### ๑. การศึกษา การกีฬา ศาสนาและวัฒนธรรม

- ๑.๑ พัฒนาส่งเสริมและสนับสนุนทางการศึกษา ทั้งในระบบ นอกระบบและตามอัธยาศัยให้มี คุณภาพ
- ๑.๒ สนับสนุนอาหารเสริม (นม) อาหารกลางวัน
- ๑.๓ ส่งเสริมกิจกรรมด้านกีฬา
- ๑.๔ ส่งเสริมศาสนาและอนุรักษศิลป์ ประเพณี วัฒนธรรมและภูมิปัญญาท้องถิ่น

#### ๔. การส่งเสริมการท่องเที่ยว และอนุรักษ์

- ทรัพยากรธรรมชาติสิ่งแวดล้อม
- ๔.๑ ส่งเสริมการท่องเที่ยว
- ๔.๒ ประชาสัมพันธ์ด้านการท่องเที่ยว ส่งเสริมการ พูดภาษาท้องถิ่น
- ๔.๓ ส่งเสริมให้ชุมชนมีการรวมกลุ่มเพื่อวางแผน จัดการสิ่งแวดล้อมและจัดกิจกรรมด้านอนุรักษ์ ธรรมชาติและสิ่งแวดล้อม
- ๔.๔ พัฒนาสนับสนุนให้มีการตรวจสอบและบังคับใช้ กฎหมายและข้อบัญญัติท้องถิ่น

#### ๒. การพัฒนาโครงสร้างพื้นฐาน

- ๒.๑ จัดให้มีการก่อสร้าง ปรับปรุง ซ่อมแซม บำรุงรักษาดูแลและวางระบบน้ำ าลา
- ๒.๒ จัดสร้างแหล่งน้ำเพื่อการบริโภค อุปโภคและ สาธารณูปการ
- ๒.๓ พัฒนาปรับปรุงภูมิทัศน์ สถานที่ที่พักผ่อน

ขับเคลื่อนยุทธศาสตร์การพัฒนาท้องถิ่น เพื่อตอบสนองต่อปัญหาและความ ต้องการของประชาชน

### Pala-Positioning

ขับเคลื่อนนโยบายผู้บริหาร ในการ ให้บริการสาธารณะตามอำนาจหน้าที่

#### ๕. ด้านส่งเสริมและพัฒนาเศรษฐกิจ

- ๕.๑ ส่งเสริมกลุ่มอาชีพในชุมชน พัฒนาสินค้าและบริการ
- ๕.๒ พัฒนาศูนย์การเรียนรู้แก่ประชาชน
- ๕.๓. พัฒนาศูนย์ความเข้มแข็งด้านการเกษตร

#### ๓. การส่งเสริมและพัฒนาคุณภาพชีวิตให้เข้มแข็งและดำรงชีวิตตามหลักปรัชญาเศรษฐกิจพอเพียง

- ๓.๑ พัฒนาสนับสนุนด้านสาธารณสุข
- ๓.๒ พัฒนาคุณภาพชีวิตและสวัสดิการสังคม ส่งเสริมความเข้มแข็งทางสถาบันครอบครัวและสังคม
- ๓.๓ พัฒนาระบบงานป้องกันและบรรเทาสาธารณภัย
- รักษาความปลอดภัยในชีวิตและทรัพย์สิน
- ๓.๔ พัฒนาส่งเสริมให้ความรู้ในเรื่องเศรษฐกิจพอเพียง

#### ๒. ด้านการเมือง การบริหาร ข้อมูลข่าวสาร เทคโนโลยีสารสนเทศตามหลักบริหารธรรมาภิบาล และพัฒนาบุคลากรท้องถิ่น

- ๑. พัฒนาส่งเสริมการพัฒนาศักยภาพบุคลากร
- ๒. พัฒนาเสริมสร้างความเข้มแข็งให้กับชุมชน การมีส่วนร่วมของประชาชน
- ๓. พัฒนาส่งเสริมการบริหารประชาชน
- ๔. จัดทำวัสดุอุปกรณ์ พัฒนาเครื่องมือ เครื่องใช้ สถานที่ต่าง ๆ ในการปฏิบัติงาน

## ๒.๘ ความเชื่อมโยงของยุทธศาสตร์ในภาพรวม

การจัดทำแผนพัฒนาท้องถิ่นสี่ปีของเทศบาลมีความเชื่อมโยงของยุทธศาสตร์ในภาพรวม ดังนี้

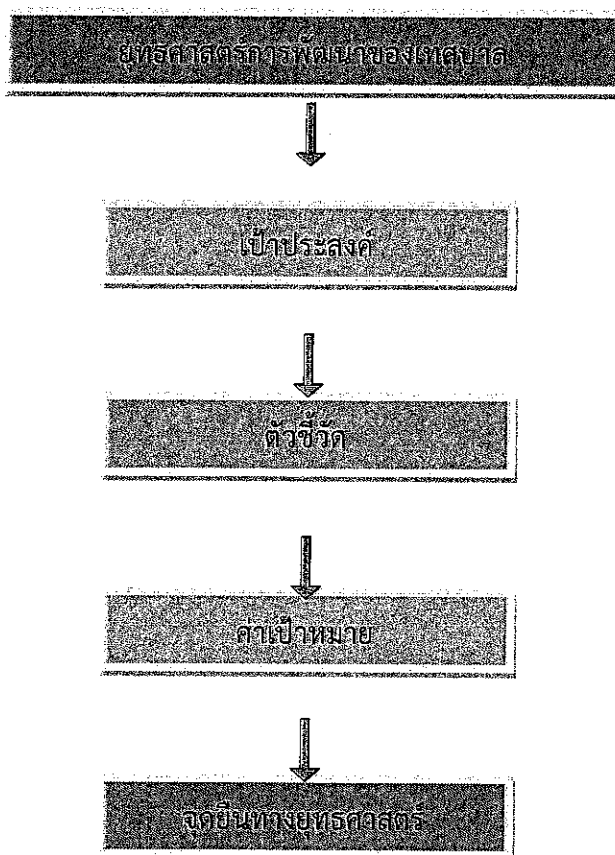

### ๓. การวิเคราะห์เพื่อพัฒนาท้องถิ่น

๓.๑ การวิเคราะห์การจัดทำยุทธศาสตร์ขององค์กรปกครองส่วนท้องถิ่น (ใช้การวิเคราะห์ SWOT Analysis Demand (Demand Analysis) /Global Demand และ Trend บังคับและสถานการณ์การเปลี่ยนแปลงที่มีผลต่อการพัฒนา อย่างน้อยต้องประกอบด้วยวิเคราะห์ศักยภาพด้านเศรษฐกิจ, ด้านสังคม, ด้านทรัพยากรธรรมชาติและสิ่งแวดล้อม)

การจัดทำแผนพัฒนาท้องถิ่นสี่ปี พ.ศ ๒๕๖๑- ๒๕๖๔ ประชาคมตำบล คณะกรรมการสนับสนุนการจัดทำแผนพัฒนาตำบลและคณะกรรมการพัฒนาตำบล ได้ร่วมกันกำหนดประเด็นการพัฒนาตำบล โดยใช้นโยบายของรัฐบาล แผนพัฒนาเศรษฐกิจและสังคมแห่งชาติ แผนพัฒนาจังหวัดระยอง แผนพัฒนาองค์กรปกครองส่วนท้องถิ่นจังหวัดระยอง และนโยบายริเริ่มของตำบลในการแก้ไขปัญหาความเดือดร้อนของประชาชนในพื้นที่ รวมถึงการพัฒนาด้านอื่น ๆ ซึ่งการกำหนดประเด็นการพัฒนาเพื่อนำไปวิเคราะห์ศักยภาพประเมินสถานการณ์การพัฒนาตำบล โดยใช้เทคนิค SWOT Analysis โดยสรุปผลดังนี้

## การวิเคราะห์ศักยภาพเพื่อประเมินสถานภาพการพัฒนาตำบลในภาพรวม

### ๑. จุดแข็ง (Strength : S)

- ผู้บริหารมีวิสัยทัศน์กว้างไกล
- การเลือกตั้งผู้บริหารของท้องถิ่นโดยตรง จะทำให้การพัฒนาของท้องถิ่นเข้าถึงประชาชนมากยิ่งขึ้น และเกิดความรวดเร็วในการตัดสินใจแก้ไขปัญหาต่าง ๆ ของท้องถิ่น
- ประชาชนได้เข้ามามีส่วนร่วมในการพัฒนาท้องถิ่น และเข้าใจถึงบทบาทหน้าที่ของตนเองในการปกครองระบอบประชาธิปไตย มีการจัดทำเวทีประชาคม รับทราบปัญหา อุปสรรคและความต้องการของประชาชนในเขตเทศบาล เพื่อนำข้อมูลไปใช้ในการพัฒนาท้องถิ่น
- มีงบประมาณในการพัฒนาเป็นของตนเอง ทำให้การแก้ไขปัญหาของท้องถิ่นเป็นไปด้วยความรวดเร็ว และทันต่อเหตุการณ์
- มีสถานศึกษาในพื้นที่ เปิดทำการสอนในระดับก่อนวัยเรียน ปฐมวัย ประถมศึกษา มัธยมศึกษาซึ่งเป็นการยกระดับการศึกษาของประชาชน
- ให้ความสำคัญกับการให้การสงเคราะห์ ผู้สูงอายุ ผู้พิการ ผู้ป่วยโรคเอดส์ และผู้ด้อยโอกาส
- ความได้เปรียบด้านภูมิประเทศ มีชายหาดพลาเป็นแหล่งท่องเที่ยวอยู่ในพื้นที่ สามารถสร้างรายได้ให้แก่ประชาชนใน พื้นที่ได้
- มีช่องทางการรับฟังความคิดเห็นของประชาชน
- มีความได้เปรียบด้านสถานที่ตั้งสนามบินนานาชาติอุตะเกา และด้านโครงสร้างพื้นฐานและโลจิสติกส์ในการขับเคลื่อนเศรษฐกิจ
- มีการใช้เทคโนโลยีสารสนเทศในการปฏิบัติงาน
- มีระเบียบ กฎหมาย เพื่อใช้บังคับในการปฏิบัติงานให้เป็นไปด้วยความถูกต้อง

### ๒. จุดอ่อน (Weakness : W)

- พื้นที่ส่วนใหญ่ในตำบลเป็นที่ราชพัสดุ เกิดปัญหาการรुक้าที่สาธารณะและที่ราชพัสดุ
- ขาดความรู้และเทคโนโลยีในการพัฒนาภาคการเกษตร แรงงานภาคเกษตรหายากเพราะเกิดการไหลเข้าสู่ภาคอุตสาหกรรมมากขึ้น
- บุคลากรยังขาดทักษะ และความสามารถเฉพาะด้านในการปฏิบัติงาน รวมถึงความไม่เข้าใจในระบบงานที่กำลังปฏิบัติ ทำให้สิ้นเปลืองทรัพยากรของหน่วยงาน ขาดทักษะทางด้านภาษาอาเซียน ขาดงบประมาณในการสนับสนุนด้านการพัฒนาบุคลากร
- อุปกรณ์ เครื่องมือ เครื่องใช้ในการปฏิบัติงานยังไม่เพียงพอต่อการพัฒนาในพื้นที่
- ประชาชนไม่เข้าใจระบบการบริหารงานของเทศบาล ขาดการให้ความร่วมมือในการเข้าร่วมดำเนินโครงการต่าง ๆ ความร่วมมือจากประชาชนในการให้ข้อมูลพื้นฐาน ทำให้ข้อมูลที่มีอยู่ไม่ถูกต้องตรงตามความเป็นจริง
- ปัญหาที่เป็นผลกระทบจากประชากรแฝง และการเคลื่อนย้ายแรงงานจากประเทศเพื่อนบ้านเข้ามาในพื้นที่ เช่น ความปลอดภัยในชีวิตและทรัพย์สิน ปัญหาอาชญากรรม โรคระบาด ความสะอาด ขยะ ความเป็นระเบียบเรียบร้อย เป็นต้น

### ๓. โอกาส (Opportunity : O)

- ผู้นำของรัฐเห็นความสำคัญของการพัฒนาทรัพยากรมนุษย์
- มีโรงงานอุตสาหกรรมในพื้นที่ ทำให้ประชาชนมีรายได้นอกเหนือจากการเกษตร
- มีการกระจายอำนาจให้ท้องถิ่นเพิ่มมากขึ้น มีการถ่ายโอนภารกิจจากส่วนกลางสู่ท้องถิ่นเพิ่มมากขึ้น
- การคมนาคมและการสื่อสารสะดวกครอบคลุมพื้นที่ และด้านโครงสร้างพื้นฐานและโลจิสติกส์ในการขับเคลื่อนเศรษฐกิจ
- รัฐให้การสนับสนุนท้องถิ่นในการบริหารจัดการ และแก้ไขปัญหาของท้องถิ่นในด้านต่าง ๆ อย่างต่อเนื่อง รวมถึงส่งเสริมการมีส่วนร่วมของประชาชนในการพัฒนาท้องถิ่น
- มีระบบสารสนเทศที่ทันสมัยมากขึ้น
- สามารถบูรณาการการดำเนินงานตามนโยบายของท้องถิ่นในการเสริมสร้างศักยภาพของท้องถิ่น เข้ากับนโยบายต่าง ๆ ของหน่วยงานภาครัฐ และภาคเอกชน

### ๔. อุปสรรค (Threat : T)

- การเติบโตทางด้านเศรษฐกิจของประเทศยังไม่มีความแน่นอน
- ภาวะเศรษฐกิจมีผลต่อการจัดหางบประมาณ งบประมาณจากส่วนกลางมีจำกัดต่อการส่งเสริมการท่องเที่ยว
- สินค้าอุปโภคบริโภคในท้องตลาดมีราคาสูงขึ้นในขณะที่ผลผลิตทางการเกษตรของชาวบ้านมีราคาต่ำลง
- การแก้ไขปัญหาที่ต้องขอความร่วมมือจากหน่วยงานอื่น บางครั้งมีความล่าช้าไม่สามารถตอบสนองความต้องการให้กับประชาชนได้ทันเวลา ขาดการประสานงานอย่างเป็นระบบ
- นโยบายด้านการเมือง การบริหาร และการกระจายอำนาจของรัฐบาลยังไม่แน่นอน
- ปัญหาด้านการเมืองทำให้เกิดความแตกแยกของประชาชน
- มีการอพยพย้ายถิ่นฐานเข้ามาอยู่ในพื้นที่ และมีการขยายตัวของประชากรอย่างรวดเร็ว ทำให้ไม่สามารถตอบสนองความต้องการของประชาชนได้อย่างทั่วถึง

### การวิเคราะห์ศักยภาพเพื่อประเมินสถานการณ์การพัฒนาตำบลด้านเศรษฐกิจ

#### ๑. จุดแข็ง (Strength : S)

- มีทรัพยากรธรรมชาติที่สามารถนำมาเป็นวัตถุดิบในการผลิตสินค้าของกลุ่มอาชีพได้
- การคมนาคมมีความสะดวก มีความได้เปรียบด้านสถานที่ตั้งสนามบินนานาชาติอยู่ตะเภา และด้านโครงสร้างพื้นฐานและโลจิสติกส์ในการขับเคลื่อนเศรษฐกิจ
- ประชาชนรักสงบอยู่ร่วมกันแบบพึ่งพาอาศัยซึ่งกันและกัน มีความสามัคคี และร่วมมือพัฒนาท้องถิ่นเป็นอย่างดี
- ประชาชนมีการนำภูมิปัญญาท้องถิ่นมาใช้ รวมกลุ่มทำกิจกรรมต่าง ๆ เช่น การทำเครื่องมือในการประกอบอาชีพประมงพื้นบ้าน การสืบสานประเพณีและวัฒนธรรมของท้องถิ่น การดำรงชีวิตตามหลักปรัชญาเศรษฐกิจพอเพียง

## ๒. จุดอ่อน (Weakness : W)

- ขาดความรู้และเทคโนโลยีในการผลิตที่ทันสมัย
- การรวมกลุ่มยังไม่เข้มแข็งพอ การดำเนินงานของกลุ่มอาชีพมีการพัฒนาที่ไม่ต่อเนื่อง
- การวางแผนการตลาดไม่มีประสิทธิภาพ
- การดำเนินงานของกลุ่มขึ้นอยู่กับตัวบุคคล
- ขาดงบประมาณในการสนับสนุนด้านการพัฒนาอาชีพ การส่งเสริมศักยภาพของกลุ่มอาชีพไม่ต่อเนื่อง
- ผลิตภัณฑ์ที่มีอยู่บางตัวไม่มีการรับรองคุณภาพจากองค์การอาหารและยา (อย.)

## ๓. โอกาส(Opportunity : O)

- รัฐบาลมีนโยบายชัดเจนในการส่งเสริมสินค้าพื้นบ้านในรูปแบบของหนึ่งตำบลหนึ่งผลิตภัณฑ์
- การเติบโตทางด้านเศรษฐกิจของประเทศมีแนวโน้มสูงขึ้นเป็นเศรษฐกิจระดับอาเซียน
- รัฐส่งเสริมและช่วยเหลือประชาชนพัฒนาความรู้สมัยใหม่ในการบริหารจัดการ

## ๔. อุปสรรค (Threat : T)

- ระบบการพัฒนาทรัพยากรมนุษย์ตามนโยบายรัฐไม่สามารถทำให้ประชาชนมีจิตสำนึกในการพึ่งตนเอง
- ภาวะเศรษฐกิจมีผลต่อการจัดหางบประมาณ
- ต้นทุนทางการผลิตด้านเกษตรกรรมสูง แต่ราคาผลผลิตต่ำ
- การให้ความรู้ทางด้านเทคโนโลยีการเกษตรมีน้อย
- ค่าครองชีพมีแนวโน้มสูงขึ้น

การวิเคราะห์ศักยภาพเพื่อประเมินสถานการณ์พัฒนาตำบลด้านการท่องเที่ยว

## ๑ จุดแข็ง (Strength : S)

- มีพื้นที่ที่เอื้ออำนวยในการพัฒนาด้านแหล่งท่องเที่ยว
- มีทรัพยากรธรรมชาติที่สามารถนำมาเป็นวัตถุดิบในการผลิตสินค้าที่สดใหม่สามารถทำการแปรรูปให้เป็นจุดขายของแหล่งท่องเที่ยวได้
- มีการจัดตั้งอาสาสมัครป้องกันภัยฝ่ายพลเรือน สร้างความเชื่อมั่นให้แก่นักท่องเที่ยว
- การคมนาคมมีความสะดวก มีเส้นทางเชื่อมโยงสู่จังหวัดต่าง ๆ มีป้ายบอกทางที่สามารถเข้าถึงสถานที่ต่าง ๆ ได้อย่างปลอดภัย มีความได้เปรียบด้านสถานที่ตั้งสนามบินนานาชาติอู่ตะเภา และด้านโครงสร้างพื้นฐานและโลจิสติกส์ในการขับเคลื่อนเศรษฐกิจ

## ๒. จุดอ่อน (Weakness : W)

- ขาดงบประมาณจุดมีคุณภาพด้วย สาเหตุเนื่องจากปัญหาขยะมูลฝอยและการบุกรุกที่สาธารณประโยชน์
- สิ่งอำนวยความสะดวกและบริการการท่องเที่ยวยังขาดการพัฒนาคุณภาพและมาตรฐานบริการ การตรวจสอบมาตรฐานและคุณภาพร้านค้าริมทางไม่มีความสม่ำเสมอ
- ขาดงบประมาณในการสนับสนุนด้านการพัฒนาสถานที่ท่องเที่ยว
- เทคโนโลยีสารสนเทศมีบทบาทน้อย ขาดการประชาสัมพันธ์เชิงรุก

แผนพัฒนาท้องถิ่น ๔ ปี (พ.ศ. ๒๕๖๑ - ๒๕๖๔)  
โดยเทศบาลตำบลพลลา อำเภอบ้านฉาง จังหวัดระยอง

### ๓. โอกาส(Opportunity : O)

- ทางด้านวัฒนธรรมมีประเพณีอันดีงาม เช่น ประเพณีวันไหลปลาในประเพณีสงกรานต์ การแข่งขันเรือพายตามประเพณีวันลอยกระทงลงทะเลวัดปลา สามารถพัฒนาเป็นจุดขายของท้องถิ่นต่อไปได้
- มีการจัดกิจกรรมต่าง ๆ เพื่อเป็นการประชาสัมพันธ์ขายหาปลา
- มีการเข้ามาลงทุนก่อสร้างรีสอร์ท ที่พัก โรงแรม เพื่อรองรับนักท่องเที่ยวเพิ่มมากขึ้น

### ๔. อุปสรรค (Threat : T)

- ภาวะเศรษฐกิจมีผลต่อการท่องเที่ยว
- การประชาสัมพันธ์แหล่งท่องเที่ยวยังไม่ดี ทำให้นักท่องเที่ยวไม่รู้จักหาปลา
- ภาพลักษณ์การท่องเที่ยวขาดการจัดระเบียบอย่างจริงจัง
- ผู้ประกอบการ ร้านค้ายังขาดการทัศนคติด้านการบริการ
- พื้นที่ท่องเที่ยวข้างเคียงที่เป็นคู่แข่ง ซึ่งมีจุดขายในลักษณะเดียวกัน

การวิเคราะห์ศักยภาพเพื่อประเมินสถานภาพการพัฒนาตำบลด้านพัฒนา อนุรักษ์ทรัพยากรธรรมชาติและสิ่งแวดล้อม

#### ๑. จุดแข็ง (Strength : S)

- มีทรัพยากรทางทะเลที่อุดมสมบูรณ์
- ผู้นำชุมชน/กลุ่มจิตอาสาจากกลุ่มต่าง ๆ ให้ความร่วมมือในการพัฒนา อนุรักษ์ ทรัพยากรธรรมชาติและสิ่งแวดล้อม
- หน่วยงานส่วนท้องถิ่นมีความพร้อมทางด้านบุคลากร

#### ๒. จุดอ่อน (Weakness : W)

- ปัญหาทางด้านขยะมูลฝอยในทะเลซึ่งมาจากแหล่งอื่น
- ประชาชนขาดความรับผิดชอบและรู้เท่าไม่ถึงการณ์
- ขาดงบประมาณในการสนับสนุนด้านการพัฒนา อนุรักษ์ทรัพยากรธรรมชาติและสิ่งแวดล้อม
- ประชาชนขาดจิตสำนึกในการรักบ้านรักถิ่น
- การกำจัดขยะของชุมชนยังไม่ถูกสุขลักษณะ

#### ๓. โอกาส (Opportunity : O)

- รัฐบาลสนับสนุนการรณรงค์และส่งเสริมในการพัฒนา อนุรักษ์ทรัพยากรธรรมชาติและสิ่งแวดล้อมเพิ่มมากขึ้น
- องค์กรเอกชนร่วมมือกับประชาชนในพื้นที่ร่วมกันรณรงค์รักษาสิ่งแวดล้อม

#### ๔. อุปสรรค (Threat : T)

- ขาดการสนับสนุนทางด้านงบประมาณอย่างเพียงพอ
- ขาดการประชาสัมพันธ์อย่างต่อเนื่อง
- นักท่องเที่ยวขาดจิตสำนึกในการรักษาความสะอาด

### ๓.๒ การประเมินสถานการณ์สภาพแวดล้อมภายนอกที่เกี่ยวข้อง

วิเคราะห์ศักยภาพฯ จากปัจจัยภายนอกของเทศบาลตำบลพลลา (Outside in)

#### โอกาส (Opportunity : O)

- ผู้นำของรัฐเห็นความสำคัญของการพัฒนาทรัพยากรมนุษย์
- มีโรงงานอุตสาหกรรมในพื้นที่ ทำให้ประชาชนมีรายได้นอกเหนือจากการเกษตร
- มีการกระจายอำนาจให้ท้องถิ่นเพิ่มมากขึ้น มีการถ่ายโอนภารกิจจากส่วนกลางสู่ท้องถิ่นเพิ่มมากขึ้น
- การคมนาคมและการสื่อสารสะดวกครอบคลุมพื้นที่ และด้านโครงสร้างพื้นฐานและโลจิสติกส์ในการขับเคลื่อนเศรษฐกิจ
- รัฐให้การสนับสนุนท้องถิ่นในการบริหารจัดการ และแก้ไขปัญหาของท้องถิ่นในด้านต่าง ๆ อย่างต่อเนื่อง รวมถึงส่งเสริมการมีส่วนร่วมของประชาชนในการพัฒนาท้องถิ่น
- มีระบบสารสนเทศที่ทันสมัยมากขึ้น
- สามารถบูรณาการการดำเนินงานตามนโยบายของท้องถิ่นในการเสริมสร้างศักยภาพของท้องถิ่น เข้ากับนโยบายต่าง ๆ ของหน่วยงานภาครัฐ และภาคเอกชน

#### อุปสรรค (Threat : T)

- การเติบโตทางด้านเศรษฐกิจของประเทศยังไม่มีความแน่นอน
- ภาวะเศรษฐกิจมีผลต่อการจัดหางบประมาณ งบประมาณจากส่วนกลางมีจำกัดต่อการส่งเสริมการท่องเที่ยว
- สินค้าอุปโภคบริโภคในท้องตลาดมีราคาสูงขึ้นในขณะที่ผลผลิตทางการเกษตรของชาวบ้านมีราคาต่ำลง
- การแก้ไขปัญหาที่ต้องขอความร่วมมือจากหน่วยงานอื่น บางครั้งมีความล่าช้าไม่สามารถตอบสนองความต้องการให้กับประชาชนได้ทันเวลา ขาดการประสานงานอย่างเป็นระบบ
- นโยบายด้านการเมือง การบริหาร และการกระจายอำนาจของรัฐบาลยังไม่แน่นอน
- ปัญหาด้านการเมืองทำให้เกิดความแตกแยกของประชาชน
- มีการอพยพย้ายถิ่นฐานเข้ามาอยู่ในพื้นที่ และมีการขยายตัวของประชากรอย่างรวดเร็ว ทำให้ไม่สามารถตอบสนองความต้องการของประชาชนได้อย่างทั่วถึง





๓.๓ ความเชื่อมโยงยุทธศาสตร์การพัฒนาจังหวัดกับยุทธศาสตร์การปกครองส่วนท้องถิ่น (ต่อ)

ยพ.๐๑

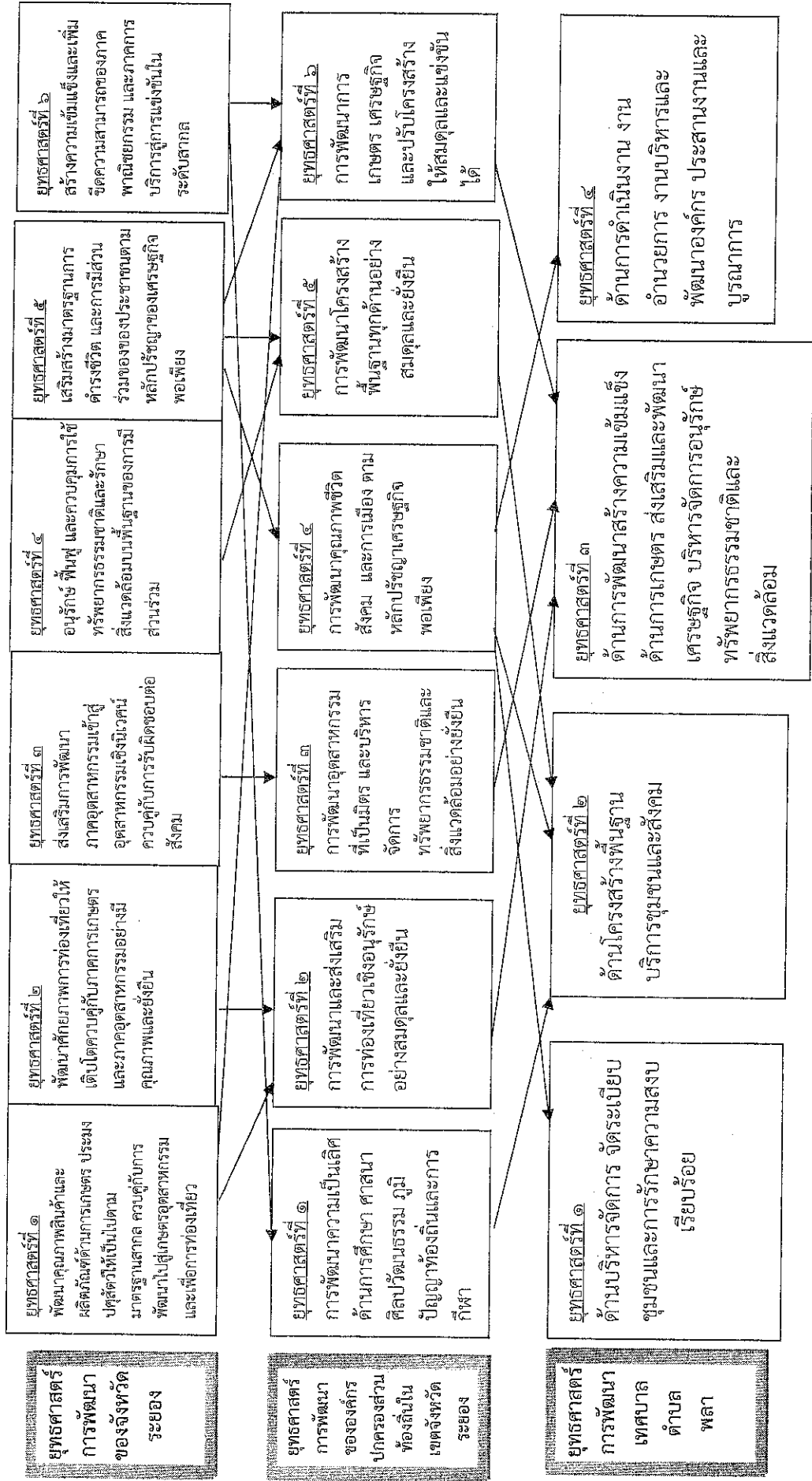

๓.๓ ความเชื่อมโยงยุทธศาสตร์การพัฒนาจังหวัดกับยุทธศาสตร์การพัฒนาขององค์กรปกครองส่วนท้องถิ่น (ต่อ)

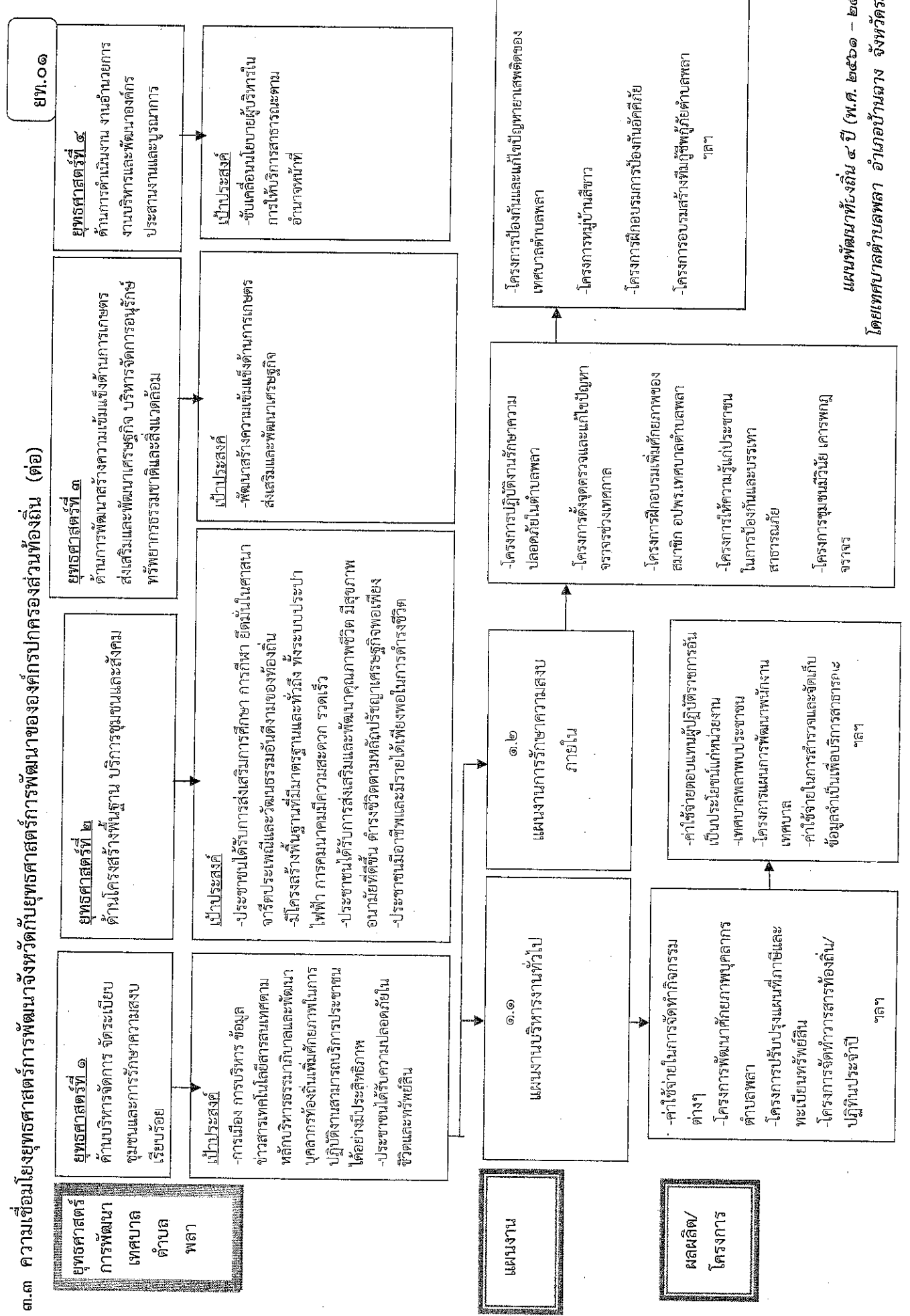

ยุทธศาสตร์การพัฒนา  
เทศบาลตำบลพลา

ยุทธศาสตร์ที่ ๒ ตำบลโครงสร้างพื้นฐาน บริการชุมชนและสังคม

เป้าประสงค์

- ประชาชนได้รับการส่งเสริมการศึกษา การกีฬา ยืดหยุ่นในศาสนา จารีตประเพณีและวัฒนธรรมอันดีงามของท้องถิ่น/มีโครงสร้างพื้นฐานที่มีมาตรฐานและเข้าถึง ทั้งระบบประปา ไฟฟ้า การคมนาคมมีความสะดวก รวดเร็ว/ประชาชนได้รับการส่งเสริมและพัฒนาคุณภาพชีวิต มีสุขภาพอนามัยที่ดีขึ้น ดำรงชีวิตตามหลักปรัชญาเศรษฐกิจพอเพียง/ประชาชนมีอาชีพและมีรายได้เพียงพอในการดำรงชีวิต

แผนงานการพัฒนา

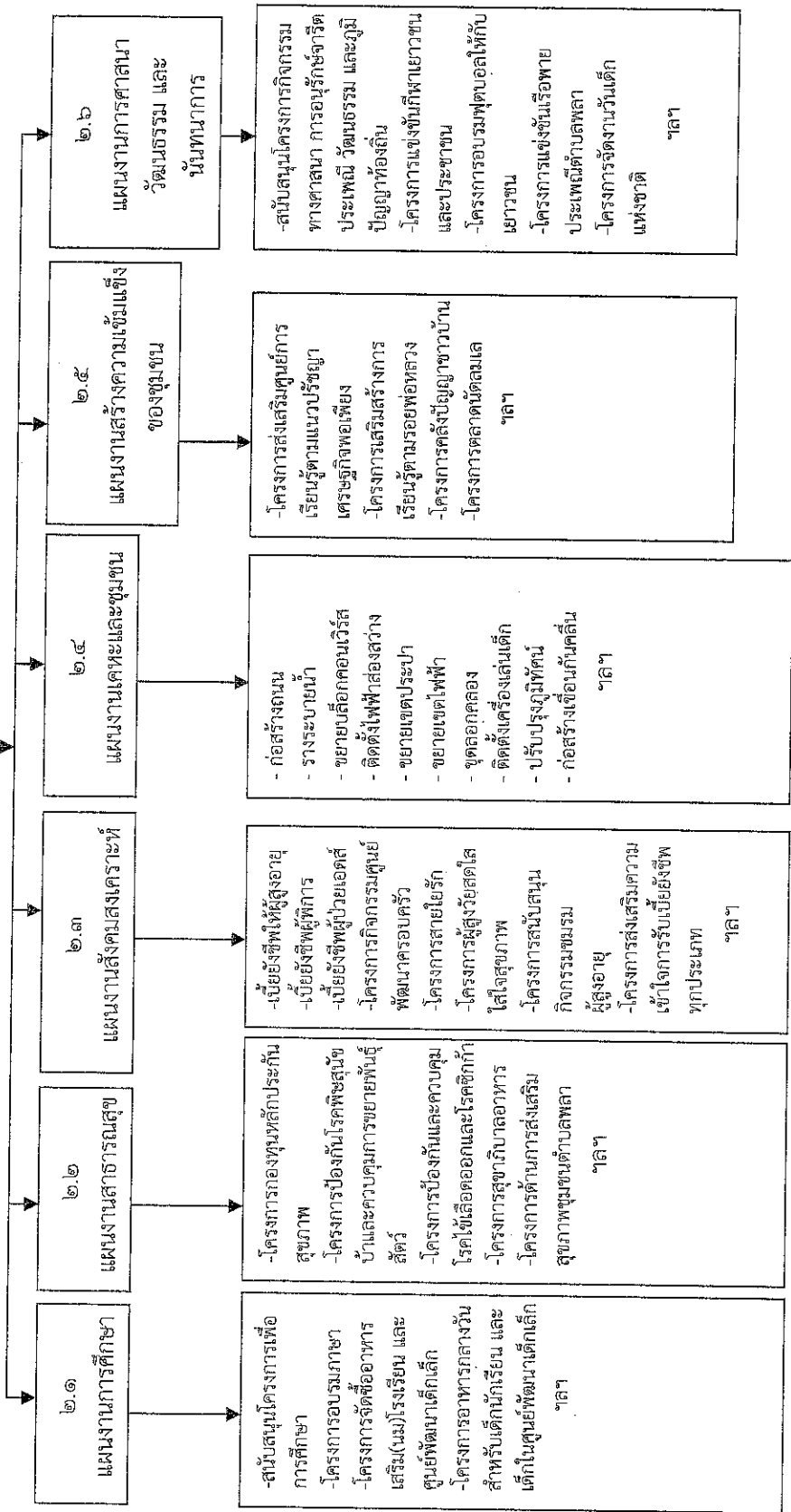

ผลผลิต/โครงการ

**ยุทธศาสตร์การพัฒนาเทศบาล  
ตำบลพลา**

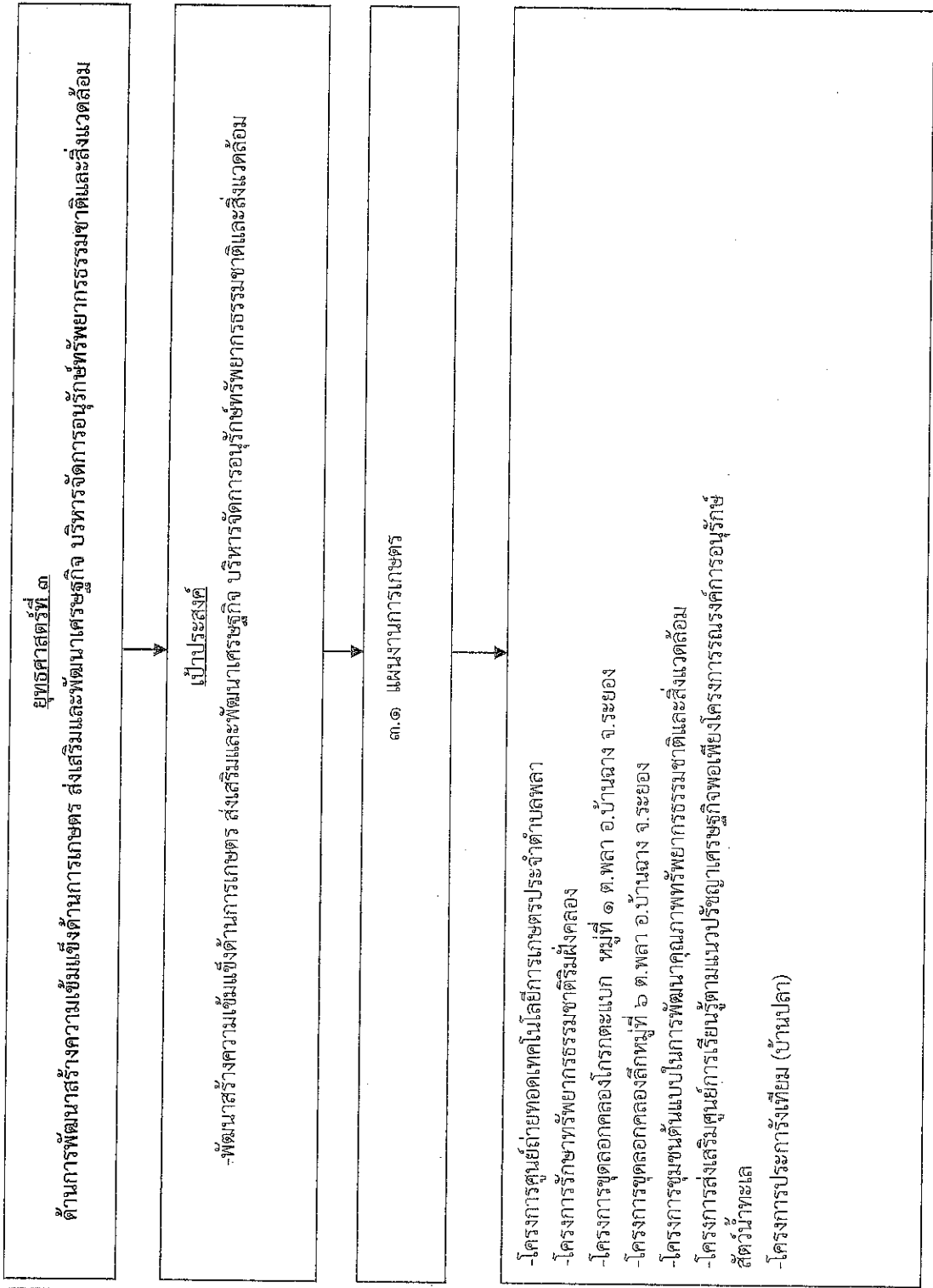

ยุทธศาสตร์การพัฒนา  
เทศบาลตำบลพลา

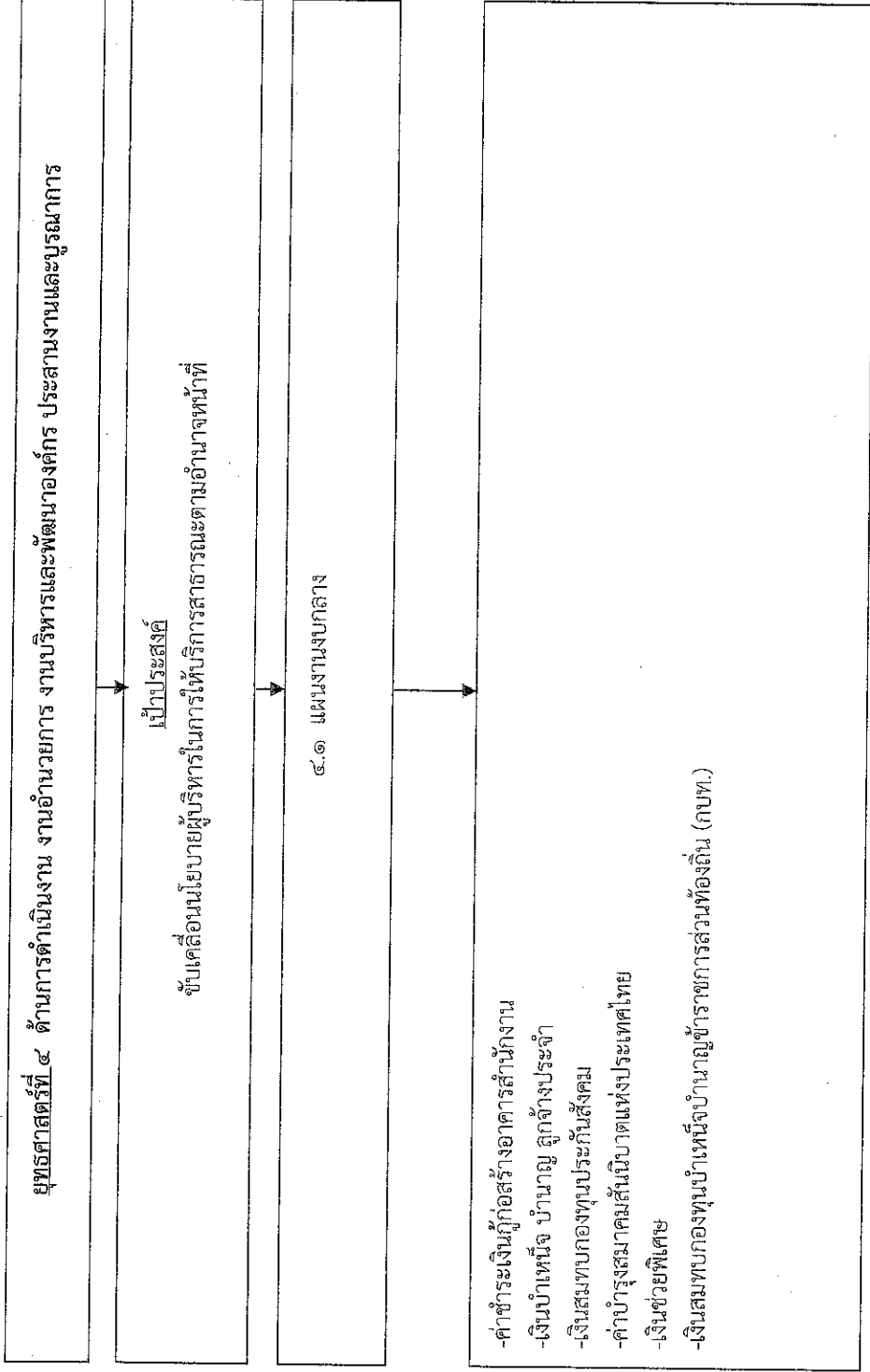

แผนงานการ  
พัฒนา

ผลผลิต/  
โครงการ

## ๓.๔ แผนผังยุทธศาสตร์ (strategic map)

แบบ ยท.๐๒

“แหล่งท่องเที่ยวสะอาดตา พัฒนาคู่มือภาพคน ชุมชนน่าอยู่ ที่นฟูสิ่งแวดล้อม มุ่งสู่การบริหารจัดการที่ดี”

|             |   |   |   |  |
|-------------|---|---|---|--|
| ยุทธศาสตร์  | ยุทธศาสตร์ที่ ๑<br>ด้านบริหารจัดการ จัด<br>ระเบียบชุมชนและการรักษา<br>ความสงบเรียบร้อย  | ยุทธศาสตร์ที่ ๒<br>ด้านโครงสร้างพื้นฐาน บริการชุมชนและ<br>สังคม   | ยุทธศาสตร์ที่ ๓<br>ด้านการพัฒนาสร้างความเข้มแข็งด้าน<br>การเกษตร ส่งเสริมและพัฒนาเศรษฐกิจ<br>บริหารจัดการอนุรักษ์ทรัพยากรธรรมชาติและ<br>สิ่งแวดล้อม | ยุทธศาสตร์ที่ ๔<br>ด้านการดำเนินงาน งานอำนวยความสะดวก<br>งานบริหารและพัฒนาองค์กร<br>ประสานงานและบูรณาการ |
| เป้าประสงค์ | ยุทธศาสตร์ที่ ๑<br>การเมือง การบริหาร ข้อมูล<br>ข่าวสารเทคโนโลยีสารสนเทศ<br>ตามหลักบริหารธรรมาภิบาล<br>และพัฒนาบุคลากรท้องถิ่น<br>เพิ่มศักยภาพในการ<br>ปฏิบัติงานสามารถบริการ<br>ประชาชนได้อย่างมี<br>ประสิทธิภาพ<br>-ประชาชนได้รับความ<br>ปลอดภัยในชีวิตและทรัพย์สิน | ยุทธศาสตร์ที่ ๒<br>-ประชาชนได้รับการส่งเสริมการศึกษา<br>การกีฬา ยึดมั่นในศาสนา จารีตประเพณี<br>และวัฒนธรรมอันดีงามของท้องถิ่น/มี<br>โครงสร้างพื้นฐานที่มีมาตรฐานและเข้าถึง<br>ทั้งระบบประปา ไฟฟ้า การคมนาคมมี<br>ความสะดวก รวดเร็ว/ประชาชนได้รับการ<br>ส่งเสริมและพัฒนาคุณภาพชีวิต มีสุขภาพ<br>อนามัยที่ดีขึ้น ดำรงชีวิตตามหลักปรัชญา<br>เศรษฐกิจพอเพียง/ประชาชนมีอาชีพและ<br>มีรายได้เพียงพอในการดำรงชีวิต | ยุทธศาสตร์ที่ ๒<br>พัฒนาสร้างความเข้มแข็งด้านการเกษตร<br>ส่งเสริมและพัฒนาเศรษฐกิจ บริหาร<br>จัดการอนุรักษ์ทรัพยากรธรรมชาติและ<br>สิ่งแวดล้อม        | ยุทธศาสตร์ที่ ๒<br>ขับเคลื่อนนโยบายผู้บริหารในทาง<br>ให้บริการสาธารณะตามอำนาจ<br>หน้าที่                 |

|                   |   |   |   |  |
|-------------------|---|---|---|--|
| <p>คำเป้าหมาย</p> | <p><b>ยุทธศาสตร์ที่ ๑</b></p> <p>๑. จำนวนกิจกรรมที่เกี่ยวข้องกับการบริหารทั่วไป และโครงการเกี่ยวกับป้องกันและบรรเทาสาธารณภัย</p> <p>๒. ผลการสำรวจความพึงพอใจของประชาชนที่มีต่อการให้บริการของเทศบาลตำบลพลา</p> <p>๓. จำนวนบุคลากรที่เข้ารับการฝึกอบรม เพิ่มศักยภาพในด้านต่างๆ</p> | <p><b>ยุทธศาสตร์ที่ ๒</b></p> <p>๑. จำนวนร้อยละของครัวเรือนที่มีระบบสาธารณสุขปลอดภัย สาธารณูปโภค ครบถ้วน</p> <p>๒. จำนวนเส้นทางคมนาคมที่ได้รับการพัฒนาให้มีความสะดวกรวดเร็วและปลอดภัยเพิ่มมากขึ้น</p> <p>๓. จำนวนครั้งที่มีการเปิดโอกาสให้หน่วยงานราชการ ภาคเอกชน และทุกภาคส่วนเข้ามามีส่วนร่วมในกระบวนการพัฒนา / กิจกรรมต่าง ๆ กับเทศบาลตำบลพลา</p> <p>๔. จำนวนกิจกรรมที่ส่งเสริมให้ประชาชนมีคุณภาพชีวิตที่ดีมีสุขภาพอนามัยที่ดีขึ้น มีความปลอดภัยในชีวิตและทรัพย์สิน ดำรงชีวิตตามหลักปรัชญาเศรษฐกิจพอเพียง</p> <p>๕. จำนวนกิจกรรมที่เกี่ยวข้องกับการจัดการขยะ</p> | <p><b>ยุทธศาสตร์ที่ ๓</b></p> <p>๑. จำนวนกิจกรรมที่เกี่ยวข้องกับการส่งเสริมการเกษตร</p> <p>๒. จำนวนกิจกรรมที่เกี่ยวข้องกับการอนุรักษ์ทรัพยากรธรรมชาติและสิ่งแวดล้อม</p> | <p><b>ยุทธศาสตร์ที่ ๔</b></p> <p>๑. จำนวนการค้าเงินงาน งานอำนวยความสะดวก งานบริหารและพัฒนาองค์กร ประสานงานและบูรณาการให้บริการสาธารณสุขตามอำนาจหน้าที่</p> |
|-------------------|---|---|---|--|



|         |   |   |   |   |  |
|---------|---|---|---|---|--|
| กลยุทธ์ |  | <p><b>ยุทธศาสตร์ที่ ๑</b></p> <p>๑. พัฒนาลงเสริมการพัฒนาศักยภาพบุคลากร</p> <p>๒. พัฒนาลงเสริมการบริการประชาชน</p> <p>๓. จัดหาวัสดุอุปกรณ์ พัฒนาเครื่องมือ เครื่องใช้ สถานที่ อาคาร ใน การปฏิบัติงาน</p> <p>๔. พัฒนาระบบงานป้องกันและบรรเทาสาธารณภัย รักษาความปลอดภัยในชีวิตและทรัพย์สิน</p> <p>๕. พัฒนาลงสนับสนุนให้มีการบังคับใช้กฎหมายและข้อบัญญัติท้องถิ่น</p> | <p><b>ยุทธศาสตร์ที่ ๒</b></p> <p>๑. จัดให้มีการก่อสร้าง ปรับปรุงซ่อมแซม บำรุงรักษาถนนและวางระบายน้ำ ฯลฯ จัดสร้างแหล่งน้ำเพื่อการบริโภค อุปโภคและสาธารณูปการ</p> <p>พัฒนาปรับปรุงภูมิทัศน์ สถานที่พักผ่อน</p> <p>๒. พัฒนาเสริมสร้างความเข้มแข็งให้กับชุมชน การมีส่วนร่วมของประชาชน</p> <p>๓. พัฒนาสนับสนุนด้านสาธารณสุข</p> <p>๔. พัฒนาคุณภาพชีวิตและสวัสดิการสังคม ส่งเสริมความเข้มแข็งทางสถาบันครอบครัวและสังคม</p> <p>๕. พัฒนาส่งเสริมให้ความรู้ในเรื่องเศรษฐกิจพอเพียง</p> <p>๖. พัฒนาส่งเสริมและสนับสนุนทางการศึกษาทั้งในระบบ นอกระบบ และตามอัธยาศัยให้มีคุณภาพ</p> <p>๗. ส่งเสริมกิจกรรมด้านกีฬา</p> <p>๘. ส่งเสริมศาสนาและอนุรักษ์ศิลปะ ประเพณี วัฒนธรรมและภูมิปัญญาท้องถิ่น</p> <p>๙. ส่งเสริมกลุ่มอาชีพในชุมชน พัฒนาลิขิตค่าและบริการ</p> | <p><b>ยุทธศาสตร์ที่ ๓</b></p> <p>๑. พัฒนาศูนย์การเรียนรู้แก่ประชาชน</p> <p>๒. พัฒนาสร้างความเข้มแข็งด้านการเกษตร</p> <p>๓. ส่งเสริมให้ชุมชนมีการรวมกลุ่มเพื่อวางแผนจัดการสิ่งแวดล้อมและจัดกิจกรรมด้านอนุรักษ์ธรรมชาติและสิ่งแวดล้อม</p> | <p><b>ยุทธศาสตร์ที่ ๔</b></p> <p>๑. ดำเนินงานอำนวยความสะดวก บริหารและพัฒนาองค์กร ประสานงานและบูรณาการ การให้บริการสาธารณะตามอำนาจหน้าที่</p> |
|---------|---|---|---|---|--|

|               |   |  |  |  |  |
|---------------|---|--|--|--|--|
| <p>แผนงาน</p> |  | <p><b>ยุทธศาสตร์ที่ ๑</b><br/>                 ๑. แผนงานบริหารงานทั่วไป<br/>                 ๒. แผนงานการรักษาความสงบภายใน</p> | <p><b>ยุทธศาสตร์ที่ ๒</b><br/>                 ๑. แผนงานการศึกษา<br/>                 ๒. แผนงานสาธารณสุข<br/>                 ๓. แผนงานสังคมสงเคราะห์<br/>                 ๔. แผนงานเกษตรและชุมชน<br/>                 ๕. แผนงานสร้างความเข้มแข็งของชุมชน<br/>                 ๖. แผนงานการศาสนาวัฒนธรรมและนันทนาการ</p> | <p><b>ยุทธศาสตร์ที่ ๓</b><br/>                 ๑. แผนงานอุตสาหกรรมและการโยธา<br/>                 ๒. แผนงานการเกษตร<br/>                 ๓. แผนงานการพาณิชย์</p> | <p><b>ยุทธศาสตร์ที่ ๔</b><br/>                 ๑. แผนงานงบกลาง</p> |
|---------------|---|--|--|--|--|

๓.๕ รายละเอียดยุทธศาสตร์

แบบ สปท.๐๓

| ความเชื่อมโยง<br>กับยุทธศาสตร์<br>จังหวัด  | ยุทธศาสตร์<br>อปท. ในเขต<br>จังหวัด   | ยุทธศาสตร์<br>อปท.  | เป้าประสงค์   | ตัวชี้วัดผลผลิต/<br>โครงการ   | ค่าเป้าหมาย |    |    | ความก้าวหน้า<br>ของเป้าหมาย         | กลยุทธ์   | ผลิต/โครงการ  | หน่วยงานที่<br>รับผิดชอบ | หน่วยสนับสนุน     |
|--|---|---|---|---|-------------|----|----|-------------------------------------|---|---|--------------------------|-------------------|
|  |   |   |   |   | ๒๑          | ๒๒ | ๒๓ |                                     |   |   |                          |                   |
| ยุทธศาสตร์ที่ ๔<br>เสริมสร้าง<br>มาตรฐานการ<br>ดำรงชีวิต และ<br>การมีส่วนร่วม<br>ของ<br>ประชาชนตาม<br>หลักการ<br>ของ<br>หลักปรัชญา<br>ของเศรษฐกิจ<br>พอเพียง | ยุทธศาสตร์ที่<br>๔<br>การพัฒนา<br>คุณภาพชีวิต<br>สังคม และ<br>การเมือง ตาม<br>หลักปรัชญา<br>เศรษฐกิจ<br>พอเพียง | ยุทธศาสตร์ที่<br>๑<br>ด้านบริหาร<br>จัดการ จัด<br>ระเบียบชุมชน<br>และการรักษา<br>ความสงบ<br>เรียบร้อย | เป้าหมาย การ<br>บริการ ชีววิถี<br>ชาวสาร<br>เทคโนโลยี<br>สารสนเทศตาม<br>หลักปรัชญา<br>ของเศรษฐกิจ<br>พอเพียง<br>อย่างมี<br>ประสิทธิภาพ<br>ประชาชนได้รับ<br>ความปลอดภัย<br>ในชีวิตและ<br>ทรัพย์สิน | ๑. จำนวนบุคลากร<br>ที่เข้ารับการ<br>ฝึกอบรม เพิ่ม<br>ศักยภาพในด้าน<br>ต่างๆ<br>๒. ประชาชนใน<br>ตำบลมีความ<br>ปลอดภัยในชีวิต<br>และทรัพย์สิน<br>๓. ผลการสำรวจ<br>ความพึงพอใจของ<br>ประชาชนที่มีต่อ<br>การให้บริการ | ๓๔          | ๓๔ | ๓๔ | ๓๔                                  | ๓๔  | ๓๔  | ทุกกอง                   | เทศบาลตำบล<br>พลา |
|  |   |   |   |   |             |    |    | สามาร<br>ดำเนินการได้<br>๓๐ โครงการ | ยุทธศาสตร์ที่ ๑<br>พัฒนาส่งเสริม<br>การพัฒนา<br>ศักยภาพบุคลากร<br>การบริการ<br>ประชาชน<br>๓. จัดทรวัด<br>อุปกรณ์ พัฒนา<br>เครื่องมือ<br>เครื่องใช้ สถานที่<br>ต่างๆ ในการ<br>ปฏิบัติงาน<br>๔. พัฒนา<br>ระบบงานป้องกัน<br>และบรรเทา<br>สาธารณภัย รักษา<br>ความปลอดภัยใน<br>ชีวิตและทรัพย์สิน<br>๕. พัฒนา<br>สนับสนุนให้มีการ<br>บังคับใช้กฎหมาย<br>และข้อบัญญัติ<br>ท้องถิ่น | - คำรับรองและพิธีการ/คำใช้จ่ายในการเดินทางไปราชการ<br>- คำใช้จ่ายในการจัดตั้งกิจกรรมต่างๆ<br>- โครงการพัฒนาด้วยภาพบุคลากรตำบลพลา<br>- โครงการปรับปรุงแผนที่ภาษีและทะเบียนทรัพย์สิน<br>- โครงการจัดทำวารสารท้องถิ่น/ปฏิทินประจำปี<br>- โครงการจ้างหน่วยงานหรือสถาบันที่เป็นกลางในการประเมินคุณภาพการ<br>ให้บริการ<br>- คำใช้จ่ายในการต่อและปรับปรุงเว็บไซต์<br>- คำใช้จ่ายตอบแบบผู้ปฏิบัติราชการอันเป็นประโยชน์แก่หน่วยงาน<br>- เทศบาลฯพบประชาชน<br>- โครงการแผนการพัฒนาพนักงานเทศบาล<br>- คำใช้จ่ายในการสำรวจและจัดเก็บข้อมูลจำเป็นเพื่อบริการสาธารณะ<br>- คำจ้างสำรวจ ออกแบบ เพื่อการถนนสภาพพื้นที่<br>- ค่าเช่ารถยนต์เสียหยา หรือค่าเดินใหม่ทดแทน หรือเงินช่วยเหลือพนักงาน<br>เทศบาล ลูกจ้าง และพนักงานจ้างที่ต้องตัดอายุ<br>- โครงการจัดเก็บภาษีออกสถานที่<br>- โครงการลดภาวะโลกร้อน<br>- โครงการป้องกันภัย<br>- โครงการจ้างนักเรียน นักศึกษาทำงานช่วงปิดภาคเรียน<br>- โครงการให้ความรู้เกี่ยวกับสิทธิและประโยชน์จากกองทุนประกันสังคม<br>และการจ่ายเงินสมทบกองทุนประกันสังคม<br>- โครงการฝึกอบรมบุคลากรพัสดุและการจัดซื้อจัดจ้างสำหรับ<br>หน่วยงานภาครัฐ สำหรับเจ้าหน้าที่ปฏิบัติงาน<br>- โครงการเทศบาลใส่กฎหมายอิเล็กทรอนิกส์<br>- โครงการศูนย์พระมหากษัตริย์<br>- โครงการปฏิบัติงานรักษาความปลอดภัยไม่ดับดับพลา<br>- โครงการตั้งจุดตรวจและแก้ไขปัญหารถจักรยานชนคน<br>- โครงการฝึกอบรมพนักงานในสถานประกอบการและบรรเทาสาธารณภัย<br>- โครงการให้ความรู้เกี่ยวกับโครงการป้องกันและบรรเทาสาธารณภัย<br>- โครงการชุมชนมีภัย เคารพกฎจราจร<br>- โครงการป้องกันและแก้ไขปัญหายาเสพติดของเทศบาลตำบลพลา<br>- โครงการหมู่บ้านสีขาว<br>- โครงการฝึกอบรมการป้องกันอัคคีภัย<br>- โครงการอบรมสร้างทีมกู้ชีพกู้ภัยตำบลพลา |                          |                   |

๓.๕. รายละเอียดยุทธศาสตร์

แบบ ยท.๐๓

| ความเชื่อมโยง<br>กับยุทธศาสตร์<br>จังหวัด   | ยุทธศาสตร์<br>อป.ในเขต<br>จังหวัด   | ยุทธศาสตร์<br>อปท.   | เป้าประสงค์   | ตัวชี้วัดผลผลิต/<br>โครงการ  | ค่าเป้าหมาย |     |     |     | ความก้าวหน้า<br>ของเป้าหมาย          | กลยุทธ์   | ผลผลิต/โครงการ   | หน่วยงานที่<br>รับผิดชอบ | หน่วย<br>สนับสนุน |
|---|---|--|---|--|-------------|-----|-----|-----|--------------------------------------|---|--|--------------------------|-------------------|
|   |   |  |   |  | ๖๑          | ๖๒  | ๖๓  | ๖๔  |                                      |   |  |                          |                   |
| ยุทธศาสตร์ที่<br>๔<br>อนุรักษ์ฟื้นฟู<br>และควบคุม<br>กาใช้<br>ทรัพยากรธรรม<br>ชาติและรักษา<br>สิ่งแวดล้อมบน<br>พื้นฐานของ<br>การมีส่วนร่วม<br>ยุทธศาสตร์ที่<br>๕<br>เสริมสร้าง<br>มาตรฐานการ<br>ดำรงชีวิต และ<br>การมีส่วนร่วม<br>ของ<br>ประชาชนตาม<br>หลักปรัชญา<br>ของเศรษฐกิจ<br>พอเพียง<br>ยุทธศาสตร์ที่<br>๕<br>การพัฒนา<br>โครงสร้าง<br>พื้นฐานทุกด้าน<br>อย่างสมดุล<br>และยั่งยืน<br>ความสามัคคี<br>ของภาคพื้น<br>ชนบทและ<br>ภาคการบริการ<br>ผู้ทรงคุณวุฒิ<br>ในระดับภาค | ยุทธศาสตร์ที่<br>๑<br>การพัฒนา<br>ความเป็นเลิศ<br>ด้านการศึกษา<br>ศาสนา<br>ศิลปวัฒนธรรม<br>ภูมิปัญญา<br>ท้องถิ่นและ<br>การศึกษา<br>ยุทธศาสตร์ที่<br>๔<br>การพัฒนา<br>คุณภาพชีวิต<br>สังคม และ<br>การเมือง ตาม<br>หลักปรัชญา<br>เศรษฐกิจ<br>พอเพียง<br>ยุทธศาสตร์ที่<br>๕<br>การพัฒนา<br>โครงสร้าง<br>พื้นฐานทุกด้าน<br>อย่างสมดุล<br>และยั่งยืน | ยุทธศาสตร์ที่<br>๒<br>ด้านโครงสร้าง<br>พื้นฐาน บริการ<br>ชุมชนและ<br>สังคม | ประชาชน<br>ได้รับการ<br>ส่งเสริม<br>การศึกษา การ<br>กีฬา ยึดมั่นใน<br>ศาสนา จารีต<br>ประเพณีและ<br>วัฒนธรรมอันดี<br>งามของท้องถิ่น<br>-มีโครงสร้าง<br>พื้นฐานที่มี<br>มาตรฐานและ<br>มาตรฐานการ<br>ดำรงชีพ<br>ประปา ไฟฟ้า<br>การคมนาคม<br>ความสะดวก<br>รวดเร็ว<br>-ประชาชน<br>ได้รับการ<br>ส่งเสริมและ<br>พัฒนาคุณภาพ<br>ชีวิต มีสุขภาพ<br>อนามัยที่ดีขึ้น<br>ดำรงชีวิตตาม<br>หลักปรัชญา<br>เศรษฐกิจ<br>พอเพียง<br>ยุทธศาสตร์ที่<br>๕<br>การพัฒนา<br>โครงสร้าง<br>พื้นฐานทุกด้าน<br>อย่างสมดุล<br>และยั่งยืน | ๑. จำนวนกิจกรรมที่<br>เกี่ยวกับส่งเสริม<br>การศึกษา การกีฬา<br>ศาสนาและวัฒนธรรม<br>๒. ร้อยละของประชาชน<br>ที่เข้าร่วมกิจกรรมต่างๆ<br>ที่จัดขึ้น<br>๓. จำนวนร้อยละของ<br>ครัวเรือนที่มีระบบ<br>สาธารณสุขภาค<br>สาธารณสุขครบถ้วน<br>๔. จำนวนเส้นทาง<br>คมนาคมที่ได้รับการ<br>พัฒนาให้มีความสะดวก<br>รวดเร็วและปลอดภัย<br>เพิ่มมากขึ้น<br>๕. จำนวนกิจกรรมที่<br>ส่งเสริมให้ประชาชนมี<br>คุณภาพชีวิตที่ดีขึ้น<br>สุขภาพอนามัยที่ดีขึ้น<br>๖. จำนวนกิจกรรมที่<br>เกี่ยวกับส่งเสริมการ<br>ท่องเที่ยว<br>๗. จำนวนคนใน<br>ครัวเรือนมีรายได้ตาม<br>เกณฑ์มาตรฐาน จปฐ.<br>๘. จำนวนกิจกรรมที่<br>เกี่ยวกับบริหารจัดการขยะ<br>๙. จำนวนครั้งที่มีการ<br>เปิดโอกาสให้หน่วยงาน<br>ราชการ ภาคเอกชน<br>และพุทธศาสนิกชน<br>มีส่วนร่วม<br>กระบวนกรพัฒนา /<br>กิจกรรมต่าง ๆ กับ<br>เทศบาลตำบล | ๑๒๗         | ๑๓๔ | ๑๒๒ | ๑๐๗ | สามารถ<br>ดำเนินการได้<br>๓๐ โครงการ | ยุทธศาสตร์ที่ ๒<br>๑. จัดให้มีการสร้าง<br>ปรับปรุง ซ่อมแซม<br>บำรุงรักษาถนนและราง<br>ระบายน้ำ ฯลฯ จัดสร้างแหล่ง<br>น้ำเพื่อการบริโภค อุปโภค<br>และสาธารณูปการ<br>พัฒนาปรับปรุงภูมิทัศน์<br>สถานที่พักผ่อน<br>๒. พัฒนาเสริมสร้างความ<br>เข้มแข็งให้กับชุมชน การมี<br>ส่วนร่วมของประชาชน<br>๓. พัฒนาสนับสนุนด้าน<br>สาธารณสุข<br>๔. พัฒนาคุณภาพชีวิตและ<br>สวัสดิการสังคม ส่งเสริมความ<br>เข้มแข็งภาคเอกชน<br>๕. พัฒนาส่งเสริมให้คนรอบครัว<br>เรื่องเศรษฐกิจพอเพียง<br>๖. พัฒนาส่งเสริมและ<br>สนับสนุนทางการศึกษาทั้งใน<br>ระบบ นอกโรงเรียนและตาม<br>อัธยาศัยให้มีคุณภาพ<br>๗. ส่งเสริมกิจกรรมด้านกีฬา<br>๘. ส่งเสริมศาสนาและ<br>อนุรักษ์ศิลปะ ประเพณี<br>วัฒนธรรมและภูมิปัญญา<br>ท้องถิ่น<br>๙. ส่งเสริมกลุ่มอาชีพในชุมชน<br>พัฒนาศักยภาพและ<br>พัฒนาศักยภาพผู้เรียน | -โครงการสนับสนุนค่าใช้จ่ายการบริหารสถานศึกษา<br>-โครงการจัดซื้ออาหารเสริม(นม) ให้กับโรงเรียนในพื้นที่<br>ตำบลพลา และให้กับศูนย์พัฒนาเด็กเล็ก<br>-โครงการอาหารกลางวันให้กับศูนย์พัฒนาเด็กเล็ก<br>-โครงการป้องกันโรคพิษสุนัขบ้าและควบคุมการขยายพันธุ์สัตว์<br>-โครงการป้องกันและควบคุมโรคไข้เลือดออกและโรคชิกก้า<br>-โครงการสุขภาพตำบลอาทรา<br>-โครงการดำเนินการส่งเสริมสุขภาพชุมชนตำบลพลา<br>-โครงการเพิ่มศักยภาพกลุ่มสตรีตำบลพลา<br>-โครงการจัดทำฐานข้อมูลกลุ่มสตรีตำบลพลา<br>-โครงการสร้างทีมงานสตรีเพื่อชุมชน<br>-โครงการกิจกรรมศูนย์พัฒนาครอบครัว<br>-โครงการสายใยรัก<br>-โครงการสมทบกองทุนสวัสดิการ<br>ชุมชนตำบลพลา<br>-โครงการพัฒนาโครงสร้างพื้นฐาน<br>ก่อสร้าง/ปรับปรุงถนน<br>ก่อสร้าง/ปรับปรุงรางระบายน้ำ<br>ติดตั้งป้ายบอกทาง<br>ขยายระบบไฟฟ้า/ประปา<br>ปรับปรุงภูมิทัศน์<br>ปรับปรุงสถานที่ขึ้นทะเบียนการ<br>ติดตั้งไฟแสงสว่าง<br>-โครงการแข่งขันกีฬาเยาวชนและประชาชน<br>-โครงการอบรมฟุตบอลให้กับเยาวชน<br>-โครงการแข่งขันเรือพายประเพณีตำบลพลา<br>-โครงการจัดงานประเพณีสงกรานต์ตำบลพลา<br>-โครงการจัดงานประเพณีลอยกระทงทะเลสาบพลา<br>-โครงการอบรมเสริมสร้างคุณธรรมจริยธรรม วิจัย<br>พัฒนาทักษะชีวิต<br>-โครงการอบรมศีลธรรม จริยธรรมของบุคลากร<br>-โครงการจัดงานวันเทศบาล<br>-โครงการบรรพชาสามเณรภาคฤดูร้อน | ทุกกอง                   | เทศบาล<br>พลา     |

๓.๕. รายละเอียดเขตยุทธศาสตร์

แบบ ยท.๐๓

| ความเชื่อมโยงกับยุทธศาสตร์จังหวัด  | ยุทธศาสตร์ฉบับเขตจังหวัด                                     | ยุทธศาสตร์   | ยุทธศาสตร์ที่ | ยุทธศาสตร์   | เป้าประสงค์  | ตัวชี้วัดผลผลิต/โครงการ   | ค่าเป้าหมาย |    |    |    | ความก้าวหน้าของเป้าหมาย      | กลยุทธ์   | ผลผลิต/โครงการ  | หน่วยงานที่รับผิดชอบ | หน่วยสนับสนุน |
|--|--|--|---------------|--|--|---|-------------|----|----|----|------------------------------|---|---|----------------------|---------------|
|  |  |  |               |  |  |   | ๖๑          | ๖๒ | ๖๓ | ๖๔ |                              |   |   |                      |               |
| ยุทธศาสตร์ที่ ๒ พัฒนาศักยภาพการท่องเที่ยวให้เติบโตควบคู่กันภาคการเกษตรและภาคอุตสาหกรรมอย่างยั่งยืน | ยุทธศาสตร์ที่ ๒ การพัฒนาและส่งเสริมการท่องเที่ยวอย่างยั่งยืน | ยุทธศาสตร์ที่ ๓ ด้านการพัฒนาสร้างความเข้มแข็งด้านการเกษตร ส่งเสริมและพัฒนาเศรษฐกิจ | ๓             | ยุทธศาสตร์ที่ ๓ ด้านการพัฒนาสร้างความเข้มแข็งด้านการเกษตร ส่งเสริมและพัฒนาเศรษฐกิจ | -ประชาชนได้รับการส่งเสริมการศึกษา การศึกษา อาชีพ ความเป็นอยู่ และสวัสดิการ | ๑. จำนวนโครงการที่สนับสนุน/ช่วยเหลือทางด้านการส่งเสริม การเกษตรจากเทศบาลตำบลปลา | ๘           | ๘  | ๘  | ๘  | สามารถดำเนินการได้ ๘ โครงการ | ยุทธศาสตร์ที่ ๓<br>๑. พัฒนาศูนย์การเรียนรู้แก่ประชาชน<br>๒. พัฒนาสร้างความรู้เชิงต้นน้ำ<br>การเกษตร<br>๓. ส่งเสริมให้ชุมชนมีการรวมกลุ่มเพื่อวางแผนจัดการสิ่งแวดล้อมและจัดกิจกรรมด้านอนุรักษ์สิ่งแวดล้อม | -โครงการศูนย์ถ่ายทอดเทคโนโลยีการเกษตรประจำตำบลปลา<br>-โครงการรักษาทรัพยากรธรรมชาติและสิ่งแวดล้อม<br>-โครงการชุดออกตรวจเฝ้าระวัง ๑ ต.ปลา อ.บ้านฉาง จ.ระยอง<br>-โครงการชุดออกตรวจเฝ้าระวัง ๒ ต.ปลา อ.บ้านฉาง จ.ระยอง<br>-โครงการชุมชนต้นแบบในการพัฒนาคุณภาพทรัพยากรธรรมชาติและสิ่งแวดล้อม<br>-โครงการส่งเสริมศูนย์การเรียนรู้ตามแนวปรัชญาเศรษฐกิจพอเพียง<br>-โครงการรณรงค์การอนุรักษ์สัตว์น้ำทะเล<br>-โครงการประกองรังเทียม (บ้านปลา) | ทุกกอง               | เทศบาลตำบลปลา |
| ยุทธศาสตร์ที่ ๓ ส่งเสริมภาคอุตสาหกรรม  | ยุทธศาสตร์ที่ ๓ ส่งเสริมและพัฒนาศักยภาพภาคอุตสาหกรรม         | ยุทธศาสตร์ที่ ๓ ด้านการพัฒนาอุตสาหกรรม ส่งเสริมและพัฒนาศักยภาพภาคอุตสาหกรรม        | ๓             | ยุทธศาสตร์ที่ ๓ ด้านการพัฒนาอุตสาหกรรม ส่งเสริมและพัฒนาศักยภาพภาคอุตสาหกรรม        | -ประชาชนได้รับการส่งเสริมการศึกษา การศึกษา อาชีพ ความเป็นอยู่ และสวัสดิการ | ๑. จำนวนโครงการที่สนับสนุน/ช่วยเหลือทางด้านการส่งเสริม การเกษตรจากเทศบาลตำบลปลา | ๘           | ๘  | ๘  | ๘  | สามารถดำเนินการได้ ๘ โครงการ | ยุทธศาสตร์ที่ ๓<br>๑. พัฒนาศูนย์การเรียนรู้แก่ประชาชน<br>๒. พัฒนาสร้างความรู้เชิงต้นน้ำ<br>การเกษตร<br>๓. ส่งเสริมให้ชุมชนมีการรวมกลุ่มเพื่อวางแผนจัดการสิ่งแวดล้อมและจัดกิจกรรมด้านอนุรักษ์สิ่งแวดล้อม | -โครงการศูนย์ถ่ายทอดเทคโนโลยีการเกษตรประจำตำบลปลา<br>-โครงการรักษาทรัพยากรธรรมชาติและสิ่งแวดล้อม<br>-โครงการชุดออกตรวจเฝ้าระวัง ๑ ต.ปลา อ.บ้านฉาง จ.ระยอง<br>-โครงการชุดออกตรวจเฝ้าระวัง ๒ ต.ปลา อ.บ้านฉาง จ.ระยอง<br>-โครงการชุมชนต้นแบบในการพัฒนาคุณภาพทรัพยากรธรรมชาติและสิ่งแวดล้อม<br>-โครงการส่งเสริมศูนย์การเรียนรู้ตามแนวปรัชญาเศรษฐกิจพอเพียง<br>-โครงการรณรงค์การอนุรักษ์สัตว์น้ำทะเล<br>-โครงการประกองรังเทียม (บ้านปลา) | ทุกกอง               | เทศบาลตำบลปลา |

๓.๕ รายละเอียดยุทธศาสตร์

แบบ ยท.๐๓

| ความเชื่อมโยง<br>กับยุทธศาสตร์<br>จังหวัด  | ยุทธศาสตร์<br>อปท. ในเขต<br>จังหวัด  | ยุทธศาสตร์<br>อปท.   | เป้าประสงค์  | ตัวชี้วัดผลผลิต/<br>โครงการ  | ค่าเป้าหมาย |    |    | ความก้าวหน้า<br>ของเป้าหมาย | กลยุทธ์   | ผลผลิต/โครงการ   | หน่วยงานที่<br>รับผิดชอบ | หน่วย<br>สนับสนุน   |
|--|--|--|--|--|-------------|----|----|-----------------------------|---|--|--------------------------|---------------------|
|  |  |  |  |  | ๖๑          | ๖๒ | ๖๓ |                             |   |  |                          |                     |
| ยุทธศาสตร์ที่ ๕<br>เสริมสร้าง<br>มาตรฐานการ<br>ดำรงชีวิต และ<br>การมีส่วนร่วม<br>ของ<br>ประชาชนตาม<br>หลักปรัชญา<br>ของเศรษฐกิจ<br>พอเพียง | ยุทธศาสตร์ที่ ๔<br>การพัฒนา<br>คุณภาพชีวิต<br>สังคม และ<br>การเมือง ตาม<br>หลักปรัชญา<br>เศรษฐกิจ<br>พอเพียง | ยุทธศาสตร์ที่ ๔<br>ด้านการ<br>ดำเนินงาน<br>งานอำนวยการและ<br>งานบริหารและ<br>พัฒนาองค์กร<br>ประสานงาน<br>และบูรณาการ | -ขับเคลื่อน<br>นโยบายผู้บริหาร<br>ในการให้บริการ<br>สาธารณะตาม<br>อำนาจหน้าที่ | ๑.การดำเนินงาน<br>ของเทศบาล<br>ตำบลตาขันไป<br>ด้วยความ<br>เรียบร้อย<br>๒.การดำเนินงาน<br>ของเทศบาล<br>ตำบลตาขันไป<br>ตามระเบียบที่<br>กำหนดแนว<br>ทางการปฏิบัติงาน | ๕           | ๕  | ๕  | ๕                           | ยุทธศาสตร์ที่ ๔<br>๑.ดำเนินงาน<br>อำนวยการ งาน<br>บริหารและพัฒนา<br>องค์กร<br>ประสานงานและ<br>บูรณาการ การ<br>ให้บริการสาธารณะ<br>ให้บริการสาธารณะ<br>ตามอำนาจหน้าที่ | -ค่าจ้างเงินกู้ก่อสร้างอาคารสำนักงาน<br>-เงินปันผล ปันอายุ ลูกจ้างประจำ<br>-เงินสมทบกองทุนประกันสังคม<br>-ค่าบำรุงสมาคมสันนิบาตแห่งประเทศไทย<br>-เงินช่วยเหลือ<br>-เงินสมทบกองทุนบ้านเมืองบ้านอยู่ข้าราชการส่วนท้องถิ่น (กบท.)<br>-เบี้ยยังชีพผู้สูงอายุ<br>-เบี้ยยังชีพผู้พิการ<br>-เบี้ยยังชีพผู้สูงอายุ | ทุกกอง                   | เทศบาลตำบล<br>ตาขัน |

ส่วนที่ ๔

การวิเคราะห์เชิงปริมาณของสัมพันธภาพ

๑. ยุทธศาสตร์การพัฒนาและแผนงาน

| ที่ | ยุทธศาสตร์   | ด้าน                    | แผนงาน   | หน่วยงาน<br>รับผิดชอบหลัก                                 | หน่วยงาน<br>สนับสนุน               |
|-----|--|-------------------------|--|---|------------------------------------|
| ๑   | ด้านบริหารจัดการ จัดระเบียบชุมชนและการ<br>รักษาความสงบเรียบร้อย  | ด้านบริหารทั่วไป        | ๑. แผนงานบริหารงานทั่วไป<br>๒. แผนงานการรักษาความสงบภายใน  | ทุกกอง  | ทต.พลา                             |
| ๒   | ด้านโครงสร้างพื้นฐาน บริการชุมชนและสังคม   | ด้านบริการชุมชนและสังคม | ๑. แผนงานการศึกษา<br>๒. แผนงานสาธารณสุข<br>๓. แผนงานสังคมสงเคราะห์<br>๔. แผนงานเคหะและชุมชน<br>๕. แผนงานสร้างความเข้มแข็งของชุมชน<br>๖. แผนงานการศาสนา วัฒนธรรม และ<br>นันทนาการ | กองการศึกษา<br>กองสาธารณสุข<br>สำนักปลัดเทศบาล<br>กองช่าง | กรมส่งเสริม<br>อบจ.ระยอง<br>ทต.พลา |
| ๓   | ด้านการพัฒนาสร้างความเข้มแข็งด้านการเกษตร<br>ส่งเสริมและพัฒนาเศรษฐกิจ บริหารจัดการ<br>อนุรักษ์ทรัพยากรธรรมชาติและสิ่งแวดล้อม | ด้านการเศรษฐกิจ         | ๑. แผนงานอุตสาหกรรมและการโยธา<br>๒. แผนงานการเกษตร<br>๓. แผนงานการพาณิชย์  | กองช่าง<br>สำนักปลัดเทศบาล<br>กองคลัง                     | ทต.พลา                             |
| ๔   | ด้านการดำเนินงาน งานอำนวยความสะดวก การบริหาร<br>และพัฒนาองค์กร ประสานงานและบูรณาการ  | ด้านการดำเนินการอื่น    | ๑. แผนงานงบกลาง  | ทุกกอง  | ทต.พลา                             |

บัญชีสรุปโครงการพัฒนา

แผนพัฒนาท้องถิ่นสี่ปี (พ.ศ. ๒๕๖๑ - ๒๕๖๔)

เทศบาลตำบลพลก อำเภอบ้านฉาง จังหวัดระยอง

| ยุทธศาสตร์การพัฒนา   | ปี ๒๕๖๑      |                | ปี ๒๕๖๒      |                | ปี ๒๕๖๓      |                | ปี ๒๕๖๔      |                | รวม ๔ ปี     |                |
|--|--------------|----------------|--------------|----------------|--------------|----------------|--------------|----------------|--------------|----------------|
|  | จำนวนโครงการ | งบประมาณ (บาท) | จำนวนโครงการ | งบประมาณ (บาท) | จำนวนโครงการ | งบประมาณ (บาท) | จำนวนโครงการ | งบประมาณ (บาท) | จำนวนโครงการ | งบประมาณ (บาท) |
| ๑. ด้านบริหารจัดการ จัดระเบียบชุมชนและการรักษาความสงบเรียบร้อย |              |                |              |                |              |                |              |                |              |                |
| ๑.๑ แผนงานบริหารทั่วไป   | ๒๔           | ๕,๘๒๑,๑๐๐      | ๒๔           | ๕,๗๙๕,๕๐๐      | ๒๔           | ๕,๓๓๘,๕๐๐      | ๒๔           | ๕,๓๑๗,๕๐๐      | ๙๖           | ๒๒,๒๗๒,๖๐๐     |
| ๑.๒ แผนงานการรักษาความสงบภายใน                                 | ๑๐           | ๗๗๐,๐๐๐        | ๑๐           | ๗๗๐,๐๐๐        | ๑๐           | ๗๗๐,๐๐๐        | ๑๐           | ๗๗๐,๐๐๐        | ๔๐           | ๓,๐๘๐,๐๐๐      |
| รวม  | ๓๔           | ๖,๕๙๑,๑๐๐      | ๓๔           | ๖,๕๖๕,๕๐๐      | ๓๔           | ๖,๑๐๘,๕๐๐      | ๓๔           | ๖,๐๘๗,๕๐๐      | ๑๓๖          | ๒๕,๓๕๒,๖๐๐     |
| ๒. ด้านโครงสร้างพื้นฐาน บริการชุมชนและสังคม                    |              |                |              |                |              |                |              |                |              |                |
| ๒.๑ แผนงานการศึกษา   | ๑๒           | ๕,๖๙๐,๐๐๐      | ๑๒           | ๕,๖๙๐,๐๐๐      | ๑๒           | ๕,๖๙๐,๐๐๐      | ๑๒           | ๕,๖๙๐,๐๐๐      | ๔๘           | ๒๒,๗๖๐,๐๐๐     |
| ๒.๒ แผนงานสาธารณสุข  | ๑๕           | ๑,๒๓๕,๐๐๐      | ๑๖           | ๕,๗๓๕,๐๐๐      | ๑๕           | ๖,๒๓๕,๐๐๐      | ๑๕           | ๑,๒๓๕,๐๐๐      | ๕๑           | ๑๓,๕๓๕,๐๐๐     |
| ๒.๓ แผนงานสังคมสงเคราะห์                                       | ๒๑           | ๙๖๒,๕๐๐        | ๒๑           | ๙๖๒,๕๐๐        | ๒๑           | ๙๖๒,๕๐๐        | ๒๑           | ๙๖๒,๕๐๐        | ๘๔           | ๓,๘๕๐,๐๐๐      |
| ๒.๔ แผนงานเกษตรและชุมชน  | ๔๗           | ๘,๑๐๖,๐๐๐      | ๕๗           | ๑๐,๕๓๕,๖๕๐     | ๕๑           | ๕,๙๗๑,๖๕๐      | ๒๗           | ๓,๖๐๗,๑๕๐      | ๑๐๒          | ๒๖,๒๒๐,๔๕๐     |
| ๒.๕ แผนงานสร้างความเข้มแข็งของชุมชน                            | ๑๓           | ๑,๒๙๕,๐๐๐      | ๑๓           | ๑,๒๙๕,๐๐๐      | ๑๓           | ๑,๒๙๕,๐๐๐      | ๑๓           | ๑,๒๙๕,๐๐๐      | ๕๒           | ๕,๑๘๐,๐๐๐      |
| ๒.๖ แผนงานการศาสนา วัฒนธรรม และนันทนาการ                       | ๒๐           | ๑,๗๕๕,๐๐๐      | ๒๐           | ๑,๗๕๕,๐๐๐      | ๒๐           | ๑,๗๕๕,๐๐๐      | ๒๐           | ๑,๗๕๕,๐๐๐      | ๘๐           | ๗,๐๒๐,๐๐๐      |
| รวม  | ๑๒๗          | ๙๕,๐๕๓,๕๐๐     | ๑๓๙          | ๑๑๘,๗๘๕,๕๕๐    | ๑๒๒          | ๖,๕๖๕,๕๐๐      | ๑๐๗          | ๕,๘๕๕,๖๕๐      | ๔๙๕          | ๓๒๖,๐๒๗,๑๕๐    |



| ยุทธศาสตร์   | ปี ๒๕๖๑      |                | ปี ๒๕๖๒      |                | ปี ๒๕๖๓      |                | ปี ๒๕๖๔      |                | รวม ๔ ปี     |                |
|--|--------------|----------------|--------------|----------------|--------------|----------------|--------------|----------------|--------------|----------------|
|  | จำนวนโครงการ | งบประมาณ (บาท) | จำนวนโครงการ | งบประมาณ (บาท) | จำนวนโครงการ | งบประมาณ (บาท) | จำนวนโครงการ | งบประมาณ (บาท) | จำนวนโครงการ | งบประมาณ (บาท) |
|  |              |                |              |                |              |                |              |                |              |                |
| ๓. ด้านการพัฒนาโครงสร้างความเข้มแข็งด้านการเกษตร ส่งเสริมและพัฒนาเศรษฐกิจ บริหารจัดการอนุรักษ์ทรัพยากรธรรมชาติและสิ่งแวดล้อม | -            | -              | -            | -              | -            | -              | -            | -              | -            | -              |
|  | ๘            | ๓๗๔,๐๐๐        | ๘            | ๓๗๔,๐๐๐        | ๘            | ๓๗๔,๐๐๐        | ๘            | ๓๗๔,๐๐๐        | ๓๒           | ๑,๔๙๖,๐๐๐      |
|  | -            | -              | -            | -              | -            | -              | -            | -              | -            | -              |
| รวม  | ๘            | ๓๗๔,๐๐๐        | ๘            | ๓๗๔,๐๐๐        | ๘            | ๓๗๔,๐๐๐        | ๘            | ๓๗๔,๐๐๐        | ๓๒           | ๑,๔๙๖,๐๐๐      |
| ๔. ด้านการดำเนินงาน งานอำนวยการ งานบริหารและพัฒนองค์กร ปรสงานและบุคลากร  | -            | -              | -            | -              | -            | -              | -            | -              | -            | -              |
|  | ๙            | ๑๒,๒๓๑,๒๐๐     | ๙            | ๑๒,๒๓๑,๒๐๐     | ๙            | ๑๒,๒๓๑,๒๐๐     | ๙            | ๑๒,๒๓๑,๒๐๐     | ๓๖           | ๔๘,๙๒๔,๘๐๐     |
|  | ๙            | ๑๒,๒๓๑,๒๐๐     | ๙            | ๑๒,๒๓๑,๒๐๐     | ๙            | ๑๒,๒๓๑,๒๐๐     | ๙            | ๑๒,๒๓๑,๒๐๐     | ๓๖           | ๔๘,๙๒๔,๘๐๐     |
| รวม  | ๑๗           | ๑๒,๒๓๑,๒๐๐     | ๑๗           | ๑๒,๒๓๑,๒๐๐     | ๑๗           | ๑๒,๒๓๑,๒๐๐     | ๑๗           | ๑๒,๒๓๑,๒๐๐     | ๖๙           | ๒๗๑,๒๓๑,๒๐๐    |
| รวมทั้งสิ้น  | ๒๕           | ๑,๑๗๑,๒๐๐      | ๒๕           | ๑,๑๗๑,๒๐๐      | ๒๕           | ๑,๑๗๑,๒๐๐      | ๒๕           | ๑,๑๗๑,๒๐๐      | ๑๐๑          | ๑,๗๖๗,๒๐๐      |

รายละเอียดโครงการพัฒนา

แผนพัฒนาท้องถิ่นสี่ปี (พ.ศ. ๒๕๖๑ - ๒๕๖๔)

สำหรับ องค์การปกครองส่วนท้องถิ่นดำเนินการ

เทศบาลตำบลพลา อำเภอบ้านฉาง จังหวัดระยอง

ยุทธศาสตร์การพัฒนาจังหวัดระยอง ยุทธศาสตร์ที่ ๕ เสริมสร้างมาตรฐานการดำรงชีวิต และคุณภาพของประชาชนตามหลักปรัชญาของเศรษฐกิจพอเพียง

ยุทธศาสตร์การพัฒนาของ อบท.จังหวัดระยอง ยุทธศาสตร์ที่ ๔ การพัฒนาคุณภาพชีวิต สังคม และการเมือง ตามหลักปรัชญาเศรษฐกิจพอเพียง

๑. ยุทธศาสตร์ด้านบริหารจัดการ จัดระเบียบชุมชนและการศึกษาความสงบเรียบร้อย

๑.๑ แผนงานบริหารงานทั่วไป

| ที่ | โครงการ/กิจกรรม                | วัตถุประสงค์  | เป้าหมาย<br>(ผลผลิตของโครงการ)  | งบประมาณและที่มา |                  |                  | ตัวชี้วัด<br>(KPI) | ผลลัพธ์ที่คาดว่าจะได้รับ  | หน่วยงาน<br>ที่รับผิดชอบหลัก |
|-----|--------------------------------|---|---|------------------|------------------|------------------|--------------------|---|------------------------------|
|     |                                |   |   | ๒๕๖๑<br>(บาท)    | ๒๕๖๒<br>(บาท)    | ๒๕๖๓<br>(บาท)    |                    |   |                              |
| ๑   | คำรับรองและพิธีการ             | เพื่อเป็นค่าใช้จ่ายในการต้อนรับ บุคคลที่ออกคณะบุคคลที่มีทัศนคติที่ดี งาน เยี่ยมชม หรือทัศนศึกษาดูงาน และเจ้าหน้าที่ที่เกี่ยวข้องซึ่งร่วมต้อนรับ บุคคลหรือไปดำเนินการอื่นใด อันเป็นประโยชน์แก่เทศบาล รวมถึงประชุมสภาท้องถิ่น ฯลฯ | คำใช้จ่ายในการต้อนรับบุคคล คณะบุคคล ผู้ตรวจเยี่ยม ประชุมสภา ประชุมหน่วยงานต่าง ๆ ฯลฯ                                  | ๒๐๐,๐๐๐<br>ทต.   | ๒๐๐,๐๐๐<br>ทต.   | ๒๐๐,๐๐๐<br>ทต.   | ๑<br>โครงการ       | เพิ่มประสิทธิภาพการบริหารจัดการของเทศบาล                                    | สำนัก ปลัด                   |
| ๒   | ค่าใช้จ่ายในการเดินทางไปราชการ | เพื่อเพิ่มศักยภาพในการทำงาน ของเทศบาล<br>ค่าใช้จ่ายในการลงทะเบียน<br>เพื่อเป็นค่าใช้จ่ายในการอบรม<br>สัมมนา ศึกษาดูงานทั้งใน<br>ประเทศและต่างประเทศ   | เพื่อจ่ายเป็นค่าพาหนะค่าที่พัก ค่าเบี้ยเลี้ยงและค่าใช้จ่ายอื่นๆ ของผู้บริหาร พนักงาน ฯลฯ ผู้บริหาร สมาชิกสภา อบท. ฯลฯ | ๑,๐๐๐,๐๐๐<br>ทต. | ๑,๐๐๐,๐๐๐<br>ทต. | ๑,๐๐๐,๐๐๐<br>ทต. | ๕ ราย              | เพิ่มประสิทธิภาพการบริหารจัดการของเทศบาลเพิ่มประสิทธิภาพในการทำงานของเทศบาล | สำนัก/กอง                    |

๑. ยุทธศาสตร์ด้านบริหารจัดการ จัดระเบียบชุมชนและยกระดับความสงบเรียบร้อย

๑.๑ แผนงานบริหารงานทั่วไป

| ที่ | โครงการ/กิจกรรม                                   | วัตถุประสงค์   | เป้าหมาย<br>(ผลผลิตของโครงการ)   | งบประมาณและที่มา |                |                |                | ตัวชี้วัด<br>(KPI) | ผลลัพธ์ที่คาดว่าจะได้รับ   | หน่วยงานที่รับผิดชอบหลัก |
|-----|---|--|--|------------------|----------------|----------------|----------------|--------------------|--|--------------------------|
|     |   |  |  | ๒๕๖๑<br>(บาท)    | ๒๕๖๒<br>(บาท)  | ๒๕๖๓<br>(บาท)  | ๒๕๖๔<br>(บาท)  |                    |  |                          |
| ๓   | ค่าใช้จ่ายในการจัดตั้งกิจกรรมต่างๆ                | เพื่อเป็นค่าใช้จ่ายในการจัดกิจกรรมของทางราชการ                               | ค่าใช้จ่ายในการจัดกิจกรรมและนโยบายแห่งรัฐของทางราชการ                      | ๑๐๐,๐๐๐<br>ทต.   | ๑๐๐,๐๐๐<br>ทต. | ๑๐๐,๐๐๐<br>ทต. | ๑๐๐,๐๐๐<br>ทต. | ๑<br>โครงการ       | เพิ่มประสิทธิภาพการบริหารจัดการของเทศบาล                               | สำนักปลัด                |
| ๔   | โครงการพัฒนาศักยภาพบุคลากรตำบลพล                  | เพื่อพัฒนาศักยภาพของบุคลากรของตำบลพล เพื่อนำมาพัฒนาและปรับใช้กับระบบการทำงาน | พนักงานเทศบาล สมาชิกสภาผู้บริหาร ผู้นำชุมชน กำนันผู้ใหญ่บ้าน ประชาชนทั่วไป | ๕๐๐,๐๐๐<br>ทต.   | ๕๐๐,๐๐๐<br>ทต. | ๕๐๐,๐๐๐<br>ทต. | ๕๐๐,๐๐๐<br>ทต. | ๑<br>โครงการ       | บุคลากรของ ทต. มีศักยภาพเพิ่มขึ้น                                      | สำนักปลัด                |
| ๕   | โครงการปรับปรุงแผนพื้นที่ภายในและทะเบียนทรัพย์สิน | เพื่อสำรวจพื้นที่และนำมาจัดทำแผนที่ภายใน เพื่อที่จะจัดเก็บภาษีได้มากขึ้น     | แผนที่ภาษีตำบลพล   | ๒๐๐,๐๐๐<br>ทต.   | ๒๐๐,๐๐๐<br>ทต. | ๒๐๐,๐๐๐<br>ทต. | ๒๐๐,๐๐๐<br>ทต. | ๑<br>โครงการ       | เพื่อเพิ่มศักยภาพในการจัดเก็บภาษี                                      | กองคลัง                  |
| ๖   | โครงการจัดทำวารสารท้องถิ่น/ปฏิทินประจำปี          | เพื่อเป็นการเผยแพร่ข้อมูลข่าวสารและผลการดำเนินงานให้ประชาชนได้รับทราบ        | ประชาชนและหน่วยงานราชการต่าง ๆ ได้รับทราบข้อมูลข่าวสาร                     | ๑๐๐,๐๐๐<br>ทต.   | ๑๐๐,๐๐๐<br>ทต. | ๑๐๐,๐๐๐<br>ทต. | ๑๐๐,๐๐๐<br>ทต. | ๑<br>โครงการ       | ประชาชนได้รับข่าวสารเพิ่มเติมมากขึ้นและได้รับทราบผลการดำเนินงานของ ทต. | สำนักปลัด                |

๑. ยุทธศาสตร์ด้านบริหารจัดการ จัดระเบียบชุมชนและการรักษาความสงบเรียบร้อย

๑.๑ แผนงานบริหารงานทั่วไป

| ที่ | โครงการ/กิจกรรม  | วัตถุประสงค์   | เป้าหมาย<br>(ผลผลิตของโครงการ)                 | งบประมาณและที่มา |                  |                  |                  | ตัวชี้วัด<br>(KPI)            | ผลลัพธ์ที่คาดหวัง<br>ว่าจะได้รับ  | หน่วยงาน<br>ที่รับผิดชอบหลัก |
|-----|--|--|--|------------------|------------------|------------------|------------------|-------------------------------|---|------------------------------|
|     |  |  |  | ๒๕๖๑<br>(บาท)    | ๒๕๖๒<br>(บาท)    | ๒๕๖๓<br>(บาท)    | ๒๕๖๔<br>(บาท)    |                               |   |                              |
| ๗   | โครงการจ้างหน่วยงานหรือสถาบันที่เป็นกลางในการประเมินคุณภาพการให้บริการ | เพื่อสำรวจความพึงพอใจของประชาชนในการรับบริการจากหน่วยงาน                 | ความพึงพอใจของประชาชน<br>ทั้งตำบล ๖ หมู่บ้าน   | ๓๐,๐๐๐<br>ทต.    | ๓๐,๐๐๐<br>ทต.    | ๓๐,๐๐๐<br>ทต.    | ๓๐,๐๐๐<br>ทต.    | ๑<br>โครงการ                  | ขยายผลการประเมินความพึงพอใจจากประชาชนเพื่อนำมาปรับปรุงและพัฒนาการให้บริการให้ดีขึ้น | สำนัก<br>ปลัด                |
| ๘   | ค่าใช้จ่ายในการต่อและปรับปรุงเว็บไซต์                                  | เพื่อปรับปรุงและพัฒนาเว็บไซต์ให้ทันสมัยและรวดเร็ว                        | ปรับปรุงเว็บไซต์                               | ๒๐,๐๐๐<br>ทต.    | ๒๐,๐๐๐<br>ทต.    | ๒๐,๐๐๐<br>ทต.    | ๒๐,๐๐๐<br>ทต.    | ๑<br>โครงการ                  | ประชาชนและผู้ที่เกี่ยวข้องได้รับข้อมูลที่ทันปัจจุบันมากขึ้น                         | สำนัก<br>ปลัด                |
| ๙   | ค่าใช้จ่ายตอบแทนผู้ปฏิบัติราชการอันเป็นประโยชน์แก่หน่วยงาน             | เพื่อจ่ายเป็นผลประโยชน์ตอบแทนอื่นเป็นกรณีพิเศษให้กับพนักงาน ลูกจ้าง      | จ่ายเป็นค่าตอบแทนให้กับพนักงาน ลูกจ้าง ทุกส่วน | ๑,๐๐๐,๐๐๐<br>ทต. | ๑,๐๐๐,๐๐๐<br>ทต. | ๑,๐๐๐,๐๐๐<br>ทต. | ๑,๐๐๐,๐๐๐<br>ทต. | ร้อยละ ๘๐<br>บุคลากรที่ได้รับ | สร้างขวัญกำลังใจให้กับบุคลากรผู้ปฏิบัติงาน  | ทุกสำนัก/<br>กอง             |
| ๑๐  | เทศบาลพลาพบประชาชน   | เพื่อรับทราบปัญหาและบริการประชาชนในชุมชน<br>บำบัดทุกข์บำรุงสุขแก่ประชาชน | ชุมชนในเขตเทศบาลตำบลพลา                        | ๑๐๐,๐๐๐<br>ทต.   | ๑๐๐,๐๐๐<br>ทต.   | ๑๐๐,๐๐๐<br>ทต.   | ๑๐๐,๐๐๐<br>ทต.   | ๑<br>โครงการ                  | ชุมชนได้รับการดูแลจากเทศบาลเพิ่มมากขึ้น   | สำนักปลัด                    |

๑. ยุทธศาสตร์ด้านบริหารจัดการ จัดระเบียบชุมชนและการรักษาความสงบเรียบร้อย

๑.๑ แผนงานบริหารงานทั่วไป

| ที่ | โครงการ/กิจกรรม  | วัตถุประสงค์   | เป้าหมาย<br>(ผลผลิตของโครงการ)                                      | งบประมาณและที่มา |                |                |                | ตัวชี้วัด<br>(KPI) | ผลลัพธ์ที่คาดว่าจะได้รับ  | หน่วยงาน<br>ที่รับผิดชอบหลัก |
|-----|--|--|---|------------------|----------------|----------------|----------------|--------------------|---|------------------------------|
|     |  |  |   | ๒๕๖๑<br>(บาท)    | ๒๕๖๒<br>(บาท)  | ๒๕๖๓<br>(บาท)  | ๒๕๖๔<br>(บาท)  |                    |   |                              |
| ๑๑  | โครงการแผนการพัฒนาพนักงานเทศบาล                              | เพื่อพัฒนาศักยภาพของบุคลากรในการทำงาน มีกิจกรรมเพื่อสร้างความสัมพันธ์ระหว่างผู้ร่วมงานในองค์กร | พนักงานเทศบาล สมาชิกสภาฯ คณะผู้บริหาร ชุมชน                         | ๕๐,๐๐๐<br>ทต.    | ๕๐,๐๐๐<br>ทต.  | ๕๐,๐๐๐<br>ทต.  | ๕๐,๐๐๐<br>ทต.  | ๑<br>โครงการ       | บุคลากรของเทศบาลตำบลมีศักยภาพในการทำงานเพิ่มขึ้น                        | สำนักปลัด                    |
| ๑๒  | ค่าใช้จ่ายในการสำรวจและจัดเก็บข้อมูลจำเป็นเพื่อบริการสาธารณะ | เพื่อนำข้อมูลมาพัฒนาและดำเนินการทางการบริการสาธารณะ  | ในเขตพื้นที่ตำบลพลตา  | ๒๐,๐๐๐<br>ทต.    | ๒๐,๐๐๐<br>ทต.  | ๒๐,๐๐๐<br>ทต.  | ๒๐,๐๐๐<br>ทต.  | ๑<br>โครงการ       | เทศบาลสามารถนำข้อมูลมาพัฒนาและบริการสาธารณะได้มากขึ้น                   | งานพัฒนา                     |
| ๑๓  | ค่าจ้างสำรวจ ออกแบบ เพื่อการก่อสร้างพื้นที่                  | เพื่อการถอนสภาพพื้นที่เป็นไปตามกระบวนการที่ถูกต้อง   | ในเขตพื้นที่ตำบลพลตา  | ๕๐๐,๐๐๐<br>ทต.   | ๕๐๐,๐๐๐<br>ทต. | ๕๐๐,๐๐๐<br>ทต. | ๕๐๐,๐๐๐<br>ทต. | ๑<br>โครงการ       | เทศบาลสามารถนำข้อมูลมาพัฒนาและบริการสาธารณะได้มากขึ้น                   | งานพัฒนา                     |
| ๑๔  | โครงการศูนย์พระมหาชนก  | ส่งเสริมให้ประชาชนมีความเข้าใจในหลักเศรษฐกิจพอเพียงตามแนวพระราชดำริของในหลวง                   | เพื่อเป็นแหล่งเรียนรู้หลักเศรษฐกิจพอเพียง ตามแนวพระราชดำริของในหลวง | ๓๐,๐๐๐<br>ทต.    | ๓๐,๐๐๐<br>ทต.  | ๓๐,๐๐๐<br>ทต.  | ๓๐,๐๐๐<br>ทต.  | ๑<br>โครงการ       | ประชาชนมีความเข้าใจในแผนงานเศรษฐกิจพอเพียงและนำไปใช้ในการดำเนินชีวิตได้ | สำนักปลัด                    |

๑. ยุทธศาสตร์ด้านบริหารจัดการ จัดระเบียบชุมชนและการรักษาความสงบเรียบร้อย

๑.๑ แผนงานบริหารงานทั่วไป

| ที่ | โครงการ/กิจกรรม  | วัตถุประสงค์  | เป้าหมาย<br>(ผลผลิตของโครงการ)  | งบประมาณและที่มา |               |               |               | ตัวชี้วัด<br>(KPI)                        | ผลลัพธ์ที่คาดว่าจะได้รับ                                     | หน่วยงาน<br>ที่รับผิดชอบหลัก |
|-----|--|---|---|------------------|---------------|---------------|---------------|---|--|------------------------------|
|     |  |   |   | ๒๕๖๑<br>(บาท)    | ๒๕๖๒<br>(บาท) | ๒๕๖๓<br>(บาท) | ๒๕๖๔<br>(บาท) |   |  |                              |
| ๑๕  | คำชดเชยค่าเสียหาย หรือค่าสินไหม<br>ทดแทน หรือเงินช่วยเหลือพนักงาน<br>เทศบาล ถูกจ้าง และพนักงานจ้างที่<br>ต้องคดีอาญา | เพื่อจ่ายเป็นค่าชดเชยค่าเสียหาย<br>หรือค่าสินไหมทดแทน หรือเงิน<br>ช่วยเหลือพนักงานเทศบาล<br>ถูกจ้าง และพนักงานจ้างที่ต้อง<br>คดีอาญา กรณีเกิดความเสียหาย<br>ที่เกิดขึ้นกับบุคคลภายนอก เนื่อง<br>จากพนักงานเทศบาล ถูกจ้าง<br>และพนักงานจ้างกระทำผิดทาง<br>ละเมิดต่อบุคคลภายนอก | เทศบาลตำบลพลา<br>มีการรองรับเหตุที่อาจจะ<br>เกิดขึ้นหากมีการกระทำ<br>ผิดทางละเมิด | ๕๐,๐๐๐           | ๕๐,๐๐๐        | ๕๐,๐๐๐        | ๕๐,๐๐๐        | ชดเชย<br>ค่าเสียหาย<br>แก่บุคคล<br>ภายนอก | สำนักปลัด<br>เทศบาล  |                              |
| ๑๖  | โครงการจัดเก็บภาษีเงินอกสถานที่  | เพื่อเพิ่มประสิทธิภาพในการ<br>ทำงานมากขึ้น  | ในพื้นที่ตำบลพลา  | ๑๐,๐๐๐<br>ทต.    | ๑๐,๐๐๐<br>ทต. | ๑๐,๐๐๐<br>ทต. | ๑๐,๐๐๐<br>ทต. | ๑<br>โครงการ                              | งานมีประสิทธิภาพ<br>มากขึ้น                                  | กองคลัง                      |
| ๑๗  | โครงการลดภาวะโลกร้อน   | เพื่อส่งเสริมให้ประชาชนรู้จัก<br>ลดภาวะโลกร้อน  | เด็ก นักเรียน เยาวชน<br>ประชาชนทั่วไป   | ๓๐,๐๐๐<br>ทต.    | ๓๐,๐๐๐<br>ทต. | ๓๐,๐๐๐<br>ทต. | ๓๐,๐๐๐<br>ทต. | ๑<br>โครงการ                              | ประชาชนคำนึงถึงการ<br>ปฏิบัติตนเพื่อลดภาวะ<br>โลกร้อนมากขึ้น | กองคลัง                      |

๑. ยุทธศาสตร์ด้านบริหารจัดการ จัดระเบียบชุมชนและการรักษาความสงบเรียบร้อย

๑.๑ แผนงานบริหารงานทั่วไป

| ที่ | โครงการ/กิจกรรม  | วัตถุประสงค์   | เป้าหมาย<br>(ผลผลิตของโครงการ)   | งบประมาณและที่มา |                |                |                | ตัวชี้วัด<br>(KPI)  | ผลลัพธ์ที่คาดหวังจะได้รับ   | หน่วยงาน<br>ที่รับผิดชอบหลัก |
|-----|--|--|--|------------------|----------------|----------------|----------------|---|---|------------------------------|
|     |  |  |  | ๒๕๖๑<br>(บาท)    | ๒๕๖๒<br>(บาท)  | ๒๕๖๓<br>(บาท)  | ๒๕๖๔<br>(บาท)  |   |   |                              |
| ๑๘  | โครงการบิณฑบาตนักเรียน   | เพื่อส่งเสริมการทำความสะอาดบริเวณพื้นที่ชายทะเล  | พื้นที่ติดชายทะเลตำบลพลลา  | ๑๐,๐๐๐<br>ทต.    | ๑๐,๐๐๐<br>ทต.  | ๑๐,๐๐๐<br>ทต.  | ๑๐,๐๐๐<br>ทต.  | ๑<br>โครงการ  | ขยายหน้าโครงการดูแลให้สะอาดเพิ่มมากขึ้น   | สำนักปลัด                    |
| ๑๙  | โครงการจ้างนักเรียน นักศึกษาทำงานช่วงปิดภาคเรียน   | เพื่อช่วยเหลือครอบครัวของนักเรียนให้มีรายได้ในช่วงปิดภาคเรียน                                      | นักเรียน นักศึกษาใช้เวลาว่างให้เกิดประโยชน์ สร้างเสริมประสบการณ์ให้เกิดความรับผิดชอบ | ๑๐๐,๐๐๐<br>ทต.   | ๑๐๐,๐๐๐<br>ทต. | ๑๐๐,๐๐๐<br>ทต. | ๑๐๐,๐๐๐<br>ทต. | นักเรียน<br>นักศึกษา<br>ได้มีประสบการณ์<br>การทำงาน<br>๕ คน | นักเรียน นักศึกษามีรายได้ในช่วงปิดภาคเรียน<br>เสริมสร้างประสบการณ์<br>ในการทำงาน    | สำนักปลัด<br>(งานบุคคล)      |
| ๒๐  | โครงการให้ความรู้เกี่ยวกับสิทธิและประโยชน์จากกองทุนประกันสังคม และการจ่ายเงินสมทบกองทุนประกันสังคม | เพื่อเสริมความรู้เกี่ยวกับสิทธิและประโยชน์จากกองทุนประกันสังคม และการจ่ายเงินสมทบกองทุนประกันสังคม | พนักงานเทศบาล พนักงานจ้าง พนักงานจ้างทั่วไป ผู้ปฏิบัติงานที่เกี่ยวข้อง จำนวน ๕๐ ราย  | ๒๐,๐๐๐<br>ทต.    | ๒๐,๐๐๐<br>ทต.  | ๒๐,๐๐๐<br>ทต.  | ๒๐,๐๐๐<br>ทต.  | ผู้เข้าร่วม<br>โครงการ<br>๕๐ คน                             | พนักงานเทศบาลมีศักยภาพในการทำงานเพิ่มขึ้น และทราบสิทธิประโยชน์ที่ประชาชนควรจะได้รับ | กองคลัง                      |
| ๒๑  | โครงการฝึกอบรมบุคลากรด้านการพัสดุและการจัดจ้างสำหรับหน่วยงานภาครัฐ สำหรับเจ้าหน้าที่ผู้ปฏิบัติงาน  | เพื่อเพิ่มศักยภาพของบุคลากรใหม่มีความรู้ภาคปฏิบัติงานด้านพัสดุและการจัดจ้างสำหรับหน่วยงานภาครัฐ    | พนักงานเทศบาล พนักงานจ้าง พนักงานจ้างทั่วไป ผู้ปฏิบัติงานที่เกี่ยวข้อง จำนวน ๕๐ ราย  | ๖๐,๐๐๐<br>ทต.    | ๖๐,๐๐๐<br>ทต.  | ๖๐,๐๐๐<br>ทต.  | ๖๐,๐๐๐<br>ทต.  | ผู้เข้าร่วม<br>โครงการ<br>๕๐ คน                             | พนักงานเทศบาลมีศักยภาพในการทำงานเพิ่มขึ้น   | กองคลัง                      |

๑. ยุทธศาสตร์ด้านบริหารจัดการ จัดระเบียบชุมชนและการรักษาความสงบเรียบร้อย

๑.๑ แผนงานบริหารงานทั่วไป

| ที่ | โครงการ/กิจกรรม                             | วัตถุประสงค์   | เป้าหมาย<br>(ผลผลิตของโครงการ)                            | งบประมาณและที่มา |                |                |                | ตัวชี้วัด<br>(KPI) | ผลลัพธ์ที่คาดหวัง<br>ว่าจะได้รับ   | หน่วยงาน<br>ที่รับผิดชอบ<br>ชอบหลัก |
|-----|---|--|---|------------------|----------------|----------------|----------------|--------------------|--|-------------------------------------|
|     |   |  |   | ๒๕๖๑<br>(บาท)    | ๒๕๖๒<br>(บาท)  | ๒๕๖๓<br>(บาท)  | ๒๕๖๔<br>(บาท)  |                    |  |                                     |
| ๒๒  | โครงการเทศบาลใส่ใจกฎหมาย<br>ใกล้ตัว         | เพื่อส่งเสริมให้ประชาชนมีความ<br>รู้เกี่ยวกับกฎหมาย                                    | บุคลากรของ อปท.และ<br>ประชาชน                             | ๒๐,๐๐๐<br>ทต.    | ๒๐,๐๐๐<br>ทต.  | ๒๐,๐๐๐<br>ทต.  | ๒๐,๐๐๐<br>ทต.  | ๑<br>โครงการ       | ประชาชนได้รับความรู้<br>เกี่ยวกับกฎหมาย<br>สามารถนำไป<br>ใช้ในชีวิตประจำวันได้ | สำนักปลัด                           |
| ๒๓  | ค่าใช้จ่ายในการจัดการเลือกตั้ง<br>ของเทศบาล | เพื่อจ่ายเป็นค่าใช้จ่ายในการ<br>เลือกตั้งนายกเทศมนตรีและ<br>สมาชิกสภาเทศบาลตำบล<br>พลา | การเลือกตั้งนายกเทศมนตรี<br>และสมาชิกสภาเทศบาลตำบล<br>พลา | ๑๐๐,๐๐๐<br>ทต.   | ๑๐๐,๐๐๐<br>ทต. | ๑๐๐,๐๐๐<br>ทต. | ๑๐๐,๐๐๐<br>ทต. | ๑<br>โครงการ       | มีคณะผู้บริหาร/สมาชิก<br>สภาฯมาปฏิบัติงานใน<br>องค์กร                          | สำนักปลัด                           |



๑. ยุทธศาสตร์ด้านบริหารจัดการ จัดระเบียบชุมชนและการรักษาความสงบเรียบร้อย

๑.๑ แผนงานบริหารงานทั่วไป

| ที่ | โครงการ/กิจกรรม   | วัตถุประสงค์  | เป้าหมาย<br>(ผลผลิตของโครงการ)   | งบประมาณและที่มา |               |               |               | ผลสัมฤทธิ์ที่คาดว่าจะได้รับ  | หน่วยงานที่รับผิดชอบหลัก      |         |
|-----|---|---|--|------------------|---------------|---------------|---------------|--|-------------------------------|---------|
|     |   |   |  | ๒๕๖๑<br>(บาท)    | ๒๕๖๒<br>(บาท) | ๒๕๖๓<br>(บาท) | ๒๕๖๔<br>(บาท) |  |                               |         |
| ๒๔  | โครงการจัดหาอุปกรณ์เครื่องมือเครื่องใช้ ในการทำงานปฏิบัติงานของเทศบาล | เพื่อให้ส่วนราชการต่าง ๆ ของเทศบาลมีอุปกรณ์เครื่องมือเครื่องใช้ในการทำงานเพียงพอ และการปฏิบัติงานเป็นไปอย่างมีประสิทธิภาพ | จัดซื้ออุปกรณ์ เครื่องมือ เครื่องใช้ในการทำงาน เช่น                                    |                  |               |               |               | ส่วนราชการต่าง ๆ ของเทศบาลมีอุปกรณ์เครื่องมือเครื่องใช้ในการทำงานเพียงพอและการปฏิบัติงานเป็นไปอย่างมีประสิทธิภาพ | ทุกส่วนราชการ                 |         |
|     |   |   | คำสั่งซื้อ/การเกษตร  |                  |               |               |               |  |                               |         |
|     |   |   | ปี<br>งบต้น ๖-๗๑ เมตร<br>ปริมาณน้ำ ๑๐๐-๒,๒๐๐ ลิตร/นาที<br>แรงดันไฟฟ้า<br>๒๒๐-๓๔๐ โวลต์ | ๔๕,๐๐๐           | ๔๕,๐๐๐        |               |               | มีงบประมาณเพิ่มขึ้น  | เพื่อใช้บริหารราชการของเทศบาล | กองช่าง |

๑. ยุทธศาสตร์ด้านบริหารจัดการ จัดระเบียบชุมชนและการรักษาความสงบเรียบร้อย

๑.๑ แผนงานบริหารงานทั่วไป

| ที่ | โครงการ/กิจกรรม | วัตถุประสงค์ | เป้าหมาย<br>(ผลผลิตของโครงการ)  | งบประมาณและที่มา   |                    |                    |                    | ตัวชี้วัด<br>(KPI)                      | ผลลัพธ์ที่คาดว่าจะได้รับ        | หน่วยงาน<br>ที่รับผิดชอบหลัก |
|-----|-----------------|--------------|---|--------------------|--------------------|--------------------|--------------------|---|---------------------------------|------------------------------|
|     |                 |              |   | ๒๕๖๑<br>(บาท)      | ๒๕๖๒<br>(บาท)      | ๒๕๖๓<br>(บาท)      | ๒๕๖๔<br>(บาท)      |   |                                 |                              |
|     |                 |              | ควบคุมค่าใช้จ่ายและเผยแพร่  |                    |                    |                    |                    |   |                                 |                              |
|     |                 |              | จอร์รับภาพ<br>ชนิดมอดเตอร์ไฟฟ้า<br>ขนาดเส้นทแยงมุม<br>๑๐๐ นิ้ว        | ๙,๐๐๐              | ๙,๐๐๐              |                    |                    | มีจอร์รับภาพ<br>ใช้งาน<br>เพิ่มขึ้น     | สำนักปลัด<br>เทศบาล             |                              |
|     |                 |              | เครื่องมัลติมีเดียโปรเจคเตอร์<br>ระดับ SVGA ขนาด ๒,๕๐๐<br>ANSI Lumens | ๑๕,๐๐๐             |                    |                    |                    | มีเครื่องมัลติ<br>มีดีเียว<br>เพิ่มขึ้น | สำนักปลัด<br>เทศบาล             |                              |
|     |                 |              | กล้องถ่ายภาพนิ่ง<br>ระบบดิจิทัล<br>ความละเอียด ๑๖ ล้านพิกเซล          | ๒๐,๐๐๐<br>(๒ ตัว)  | ๒๐,๐๐๐<br>(๒ ตัว)  |                    |                    | มีกล้องฯ<br>เพิ่มขึ้น                   | งานทะเบียน/<br>ศึกษา            |                              |
|     |                 |              | ควบคุมทรัพย์สินภายใน  |                    |                    |                    |                    |   |                                 |                              |
|     |                 |              | ตู้เหล็ก ๒ บาน<br>ตู้ละ ๕,๕๐๐ บาท                                     | ๒๒,๐๐๐<br>(๔ ตู้)  | ๕,๕๐๐              | ๕,๕๐๐              | ๕,๕๐๐              | มีตู้เพิ่มขึ้น                          | สำนักปลัด/<br>กองคลัง/<br>ศึกษา |                              |
|     |                 |              | โต๊ะขาวเอเนกประสงค์<br>ขนาด ก๙๐*ย๒๔๐*ส๗๕<br>ตู้ละ ๒,๕๐๐ บาท           | ๒๕,๐๐๐<br>(๑๐ ตู้) | ๒๕,๐๐๐<br>(๑๐ ตู้) | ๒๕,๐๐๐<br>(๑๐ ตู้) | ๒๕,๐๐๐<br>(๑๐ ตู้) | มีโต๊ะใช้<br>ในกิจการ<br>เพิ่มขึ้น      | สำนักปลัด                       |                              |

๑. ยุทธศาสตร์ด้านบริหารจัดการ จัดระเบียบชุมชนและการรักษาความสงบเรียบร้อย

๑.๑ แผนงานบริหารงานทั่วไป

| ที่ | โครงการ/กิจกรรม | วัตถุประสงค์ | เป้าหมาย<br>(ผลผลิตของโครงการ)   | งบประมาณและที่มา      |                    |                    |                    | ตัวชี้วัด<br>(KPI)              | ผลลัพธ์ที่คาดว่าจะได้รับ             | หน่วยงานที่รับผิดชอบหลัก |
|-----|-----------------|--------------|--|-----------------------|--------------------|--------------------|--------------------|---------------------------------|--------------------------------------|--------------------------|
|     |                 |              |  | ๒๕๖๑<br>(บาท)         | ๒๕๖๒<br>(บาท)      | ๒๕๖๓<br>(บาท)      | ๒๕๖๔<br>(บาท)      |                                 |                                      |                          |
|     |                 |              | คู่มือที่สำนักงาน  |                       |                    |                    |                    |                                 |                                      |                          |
|     |                 |              | โต๊ะทำงาน<br>ขนาด ๔ ฟุต พร้อมกระจก<br>ตัวละ ๖,๕๐๐ บาท                          | ๑๓,๖๐๐<br>(๒ ตัว)     |                    |                    |                    | มีโต๊ะทำงาน<br>เพิ่มขึ้น        | เพื่อใช้ในการทำงาน<br>สำนักงานเทศบาล | ศึกษา                    |
|     |                 |              | เก้าอี้ทำงาน<br>ตัวละ ๒,๐๐๐ บาท  | ๔,๐๐๐<br>(๒ ตัว)      |                    |                    |                    | มีเก้าอี้<br>เพิ่มขึ้น          | เพื่อใช้ในการทำงาน<br>สำนักงานเทศบาล | ศึกษา                    |
|     |                 |              | เครื่องโทรศัพท์เคลื่อนที่  | ๑๐,๐๐๐                |                    |                    |                    | การทำงาน<br>เร็วขึ้น            | เพื่อใช้ในการทำงาน<br>สำนักงานเทศบาล | สำนักปลัด                |
|     |                 |              | พัดลมติดผนัง<br>พร้อมติดตั้ง   | ๒๐,๐๐๐<br>(๑๐ ตัว)    |                    |                    |                    | บริการประชาชน<br>ได้ดีขึ้น      | เพื่อใช้ในสำนักงาน<br>เทศบาล         | สำนักปลัด                |
|     |                 |              | เก้าอี้พอลิ<br>ทำด้วยเหล็กสี่เหลี่ยมชุบ<br>โครเมียม ทน ๑ ม.ม.                  | ๒๑,๐๐๐<br>(๕๐ ตัว)    | ๒๑,๐๐๐<br>(๕๐ ตัว) | ๒๑,๐๐๐<br>(๕๐ ตัว) | ๒๑,๐๐๐<br>(๕๐ ตัว) | ๕๐ ตัว                          | เพื่อใช้ในกิจกรรมต่าง ๆ              | สำนักปลัด                |
|     |                 |              | เครื่องปรับอากาศ แบบแยก<br>ส่วน ชนิดตั้งพื้นหรือชนิดแขวน<br>ขนาด ๒๔,๐๐๐ บีทียู | ๑๒๙,๖๐๐<br>(๔เครื่อง) |                    |                    |                    | มีเครื่องปรับอากาศ<br>เพิ่มขึ้น | เพื่อใช้ในกิจการของ<br>เทศบาลตำบลพลา | ศึกษา/<br>สำนักปลัด      |

๑. ยุทธศาสตร์ด้านบริหารจัดการ จัดระเบียบชุมชนและภารกิจรักษาความสงบเรียบร้อย

๑.๑ แผนงานบริหารงานทั่วไป

| ที่ | โครงการ/กิจกรรม | วัตถุประสงค์ | เป้าหมาย<br>(ผลผลิตของโครงการ)  | งบประมาณและที่มา   |                    |               |               | ตัวชี้วัด<br>(KPI)  | ผลลัพธ์ที่คาดว่าจะได้รับ   | หน่วยงาน<br>ที่รับผิดชอบหลัก |
|-----|-----------------|--------------|---|--------------------|--------------------|---------------|---------------|---------------------|--|------------------------------|
|     |                 |              |   | ๒๕๖๑<br>(บาท)      | ๒๕๖๒<br>(บาท)      | ๒๕๖๓<br>(บาท) | ๒๕๖๔<br>(บาท) |                     |  |                              |
|     |                 |              | ศูนย์กีฬาและกีฬา  |                    |                    |               |               |                     |  |                              |
|     |                 |              | เครื่องขยายเสียงดีทรอยนต์   | ๒๔,๐๐๐             |                    |               |               | ๑ เครื่อง           | เพื่อประชาสัมพันธ์ในตำบล<br>ได้อย่างทั่วถึง                                  | ป้องกัน                      |
|     |                 |              | เครื่องขยายเสียง<br>แบบลากจูง   | ๘,๐๐๐              |                    |               |               | ๑ เครื่อง           | เพื่อใช้ในกิจกรรมของ<br>ทางราชการ  | สำนักปลัด                    |
|     |                 |              | กล้องโทรทัศน์วงจรปิด CCTV<br>ตามประกาศณาคมที่ราคากลางและ<br>คุณลักษณะพื้นฐานครุภัณฑ์คอมพิวเตอร์<br>พิวเตอร์ของกระทรวงเทคโนโลยี<br>สารสนเทศและการสื่อสาร | ๑,๐๐๐,๐๐๐          | ๑,๐๐๐,๐๐๐          | ๑,๐๐๐,๐๐๐     | ๑,๐๐๐,๐๐๐     | ๗ ชุด<br>๑ ลำดับงาน | สำนักงาน/ชุมชนมีกล้อง<br>วงจรปิดในการรักษาความ<br>ปลอดภัยในชีวิตและทรัพย์สิน | สำนักปลัด                    |
|     |                 |              | สัญญาณไฟกระพริบ<br>โซล่าเซลล์ พร้อมติดตั้ง  | ๓๐๐,๐๐๐<br>(๗ ชุด) | ๓๐๐,๐๐๐<br>(๗ ชุด) |               |               | ๗ ชุด               | เพิ่มความปลอดภัยในการ<br>สัญจรไปมา   | กองช่าง                      |

๑. ยุทธศาสตร์ด้านบริหารจัดการ จัดระเบียบชุมชนและการรักษาความสงบเรียบร้อย

๑.๑ แผนงานบริหารงานทั่วไป

| ที่ | โครงการ/กิจกรรม | วัตถุประสงค์ | เป้าหมาย<br>(ผลผลิตของโครงการ)  | งบประมาณและที่มา |               |               |               | ตัวชี้วัด<br>(KPI)       | ผลลัพธ์ที่คาดว่าจะได้รับ         | หน่วยงานที่รับผิดชอบหลัก |
|-----|-----------------|--------------|---|------------------|---------------|---------------|---------------|--------------------------|----------------------------------|--------------------------|
|     |                 |              |   | ๒๕๖๑<br>(บาท)    | ๒๕๖๒<br>(บาท) | ๒๕๖๓<br>(บาท) | ๒๕๖๔<br>(บาท) |                          |                                  |                          |
|     |                 |              | <b>ความรู้พหุภาษา</b>   |                  |               |               |               |                          |                                  |                          |
|     |                 |              | เครื่องเล่นสนาม พร้อมปูพื้น<br>พื้นยาง จำนวน ๑ ชุด  | ๑,๐๐๐,๐๐๐        | ๑,๐๐๐,๐๐๐     |               |               | เด็กมีพัฒนา<br>การดีขึ้น | กองการ<br>ศึกษา                  |                          |
|     |                 |              | <b>เครื่องสูบน้ำดับเพลิง</b>  |                  |               |               |               |                          |                                  |                          |
|     |                 |              | เครื่องสูบน้ำดับเพลิง<br>(ชนิดหอบหาม) ขนาดไม่<br>ต่ำกว่า ๕ แรงม้า<br>พร้อมอุปกรณ์             | ๒๕,๐๐๐           |               |               |               | ๑ เครื่อง                | ป้องกัน<br>บรรเทาสาธารณภัย       |                          |
|     |                 |              | <b>หัวฉีดน้ำดับเพลิง ขนาด<br/>๑.๕ นิ้ว (ปรับปริมาณน้ำ<br/>ได้ ๕ ระดับ)ได้มาตรฐาน<br/>NEPA</b> | ๒๘,๐๐๐           |               |               |               | ๑ เครื่อง                | ป้องกัน<br>บรรเทาสาธารณภัย       |                          |
|     |                 |              | <b>ชุดพจญเพลิง<br/>พร้อมอุปกรณ์</b>   |                  | ๕๐,๐๐๐        |               |               | ๒ ชุด                    | ป้องกัน<br>บรรเทาสาธารณภัย       |                          |
|     |                 |              | <b>เครื่องส่งสัญญาณคว่ำ</b>   |                  |               |               |               |                          |                                  |                          |
|     |                 |              | <b>ตู้เย็น<br/>ขนาด ๗ คิวบิกฟุต</b>   | ๙,๔๐๐            |               |               |               | ๑ เครื่อง                | กองการ<br>ศึกษา                  |                          |
|     |                 |              | <b>ครุภัณฑ์โรงเรียน</b>   |                  |               |               |               |                          |                                  |                          |
|     |                 |              | <b>แม่แรงสนาม<br/>ขนาดรับน้ำหนัก ๖๐ ตัน</b>   | ๒๐,๐๐๐           | ๒๐,๐๐๐        |               |               | ๑ ตัว                    | ป้องกัน<br>บรรเทาสาธารณภัยต่าง ๆ |                          |

๑. ยุทธศาสตร์ด้านบริหารจัดการ จัดระเบียบชุมชนและการรักษาความสงบเรียบร้อย

๑.๑ แผนงานบริหารงานทั่วไป

| ที่ | โครงการ/กิจกรรม | วัตถุประสงค์ | เป้าหมาย<br>(ผลผลิตของโครงการ)  | งบประมาณและที่มา |               |               |               | ตัวชี้วัด<br>(KPI)              | ผลลัพธ์ที่คาดว่าจะได้รับ                                     | หน่วยงาน<br>ที่รับผิดชอบหลัก                              |
|-----|-----------------|--------------|---|------------------|---------------|---------------|---------------|---------------------------------|--|---|
|     |                 |              |   | ๒๕๖๑<br>(บาท)    | ๒๕๖๒<br>(บาท) | ๒๕๖๓<br>(บาท) | ๒๕๖๔<br>(บาท) |                                 |  |   |
|     |                 |              | การปรับปรุงเครื่องพีซี  |                  |               |               |               |                                 |  |   |
|     |                 |              | เครื่องคอมพิวเตอร์<br>สำหรับสำนักงาน (จอขนาด<br>ไม่น้อยกว่า ๑๘.๕ นิ้ว)<br>ตามประกาศเกณฑ์ราคากลางและ<br>คุณลักษณะพื้นฐานครุภัณฑ์คอมพิวเตอร์<br>ของกระทรวงเทคโนโลยี<br>สารสนเทศและการสื่อสาร          | ๑๖,๐๐๐           | ๑๖,๐๐๐        |               |               | เครื่องคอมพิวเตอร์<br>เพิ่มขึ้น | เพื่อใช้ในสำนักงาน<br>เทศบาล ประสิทธิภาพ<br>ในการทำงานดีขึ้น | ศึกษา/<br>สำนักปลัด                                       |
|     |                 |              | เครื่องคอมพิวเตอร์<br>สำหรับงานประมวลผล แบบที่ ๑<br>จอขนาดไม่น้อยกว่า ๑๘.๕ นิ้ว<br>ตามประกาศเกณฑ์ราคากลางและ<br>คุณลักษณะพื้นฐานครุภัณฑ์คอมพิวเตอร์<br>ของกระทรวงเทคโนโลยี<br>สารสนเทศและการสื่อสาร | ๒๓,๐๐๐           | ๒๓,๐๐๐        |               | ๒๓,๐๐๐        | เครื่องคอมพิวเตอร์<br>เพิ่มขึ้น | เพื่อใช้ในสำนักงาน<br>เทศบาล ประสิทธิภาพ<br>ในการทำงานดีขึ้น | สำนักปลัด/<br>กองคลัง/<br>ศึกษา/<br>สาธารณสุข/<br>กองช่าง |

๑. ยุทธศาสตร์ด้านบริหารจัดการ จัดระเบียบชุมชนและการรักษาความสงบเรียบร้อย

๑.๑ แผนงานบริหารงานทั่วไป

| ที่ | โครงการ/กิจกรรม | วัตถุประสงค์ | เป้าหมาย<br>(ผลผลิตของโครงการ)   | งบประมาณและที่มา |               |               |               | ตัวชี้วัด<br>(KPI)                     | ผลลัพธ์ที่คาดว่าจะได้รับ   | หน่วยงาน<br>ที่รับผิดชอบหลัก |
|-----|-----------------|--------------|--|------------------|---------------|---------------|---------------|--|--|------------------------------|
|     |                 |              |  | ๒๕๖๑<br>(บาท)    | ๒๕๖๒<br>(บาท) | ๒๕๖๓<br>(บาท) | ๒๕๖๔<br>(บาท) |  |  |                              |
|     |                 |              | ครุภัณฑ์คอมพิวเตอร์  |                  |               |               |               |  |  |                              |
|     |                 |              | เครื่องคอมพิวเตอร์เน็ตบูต<br>สำหรับงานประมวลผล<br>ตามประกาศเกณฑ์ราคากลางและ<br>คุณลักษณะพื้นฐานครุภัณฑ์คอมพิวเตอร์<br>ของกระทรวงเทคโนโลยี<br>สารสนเทศและการสื่อสาร | ๒๑,๐๐๐           | ๒๑,๐๐๐        | ๒๑,๐๐๐        | ๒๑,๐๐๐        | เครื่องคอมพิวเตอร์<br>เพิ่มขึ้น        | เพื่อใช้ในสำนักงาน<br>เทศบาล<br>สำนักงานปลัด/<br>ศึกษา/<br>กองคลัง/<br>สาธารณสุข/<br>กองช่าง |                              |
|     |                 |              | เครื่องพิมพ์ Multifunction<br>แบบฉีดหมึก (jet)<br>ตามประกาศเกณฑ์ราคากลางและ<br>คุณลักษณะพื้นฐานครุภัณฑ์คอมพิวเตอร์<br>ของกระทรวงเทคโนโลยี<br>สารสนเทศและการสื่อสาร | ๗,๖๐๐            |               |               |               | เครื่องพิมพ์<br>เพิ่มขึ้น<br>๑ เครื่อง | เพื่อใช้ในสำนักงาน<br>เทศบาล   | กอง<br>สาธารณสุข             |

๑. ยุทธศาสตร์ด้านบริหารจัดการ จัดระเบียบชุมชนและการรักษาความสงบเรียบร้อย

๑.๑ แผนงานบริหารงานทั่วไป

| ที่ | โครงการ/กิจกรรม | วัตถุประสงค์ | เป้าหมาย<br>(ผลผลิตของโครงการ)   | งบประมาณและที่มา                        |   |   |                                     | ตัวชี้วัด<br>(KPI)                | ผลลัพธ์ที่คาดว่าจะได้รับ     | หน่วยงาน<br>ที่รับผิดชอบหลัก                                       |
|-----|-----------------|--------------|--|---|---|---|-------------------------------------|-----------------------------------|------------------------------|--|
|     |                 |              |  | ๒๕๖๑<br>(บาท)                           | ๒๕๖๒<br>(บาท)                           | ๒๕๖๓<br>(บาท)                           | ๒๕๖๔<br>(บาท)                       |                                   |                              |  |
|     |                 |              | กรณีฉุกเฉินคอมพิวเตอร์   |   |   |   |                                     |                                   |                              |  |
|     |                 |              | เครื่องสำรองไฟ<br>ขนาด ๘๐๐ VA<br>ตามประกาศเกณฑ์ราคากลางและ<br>คุณลักษณะพื้นฐานครุภัณฑ์คอมพิวเตอร์<br>ของกระทรวงเทคโนโลยี<br>สารสนเทศและการสื่อสาร  | ๖,๒๐๐<br>๓๑๐๐<br>๓,๑๐๐<br>๓๑๐๐<br>๓,๑๐๐ | ๓,๑๐๐<br>๓๑๐๐<br>๓,๑๐๐<br>๓๑๐๐<br>๓,๑๐๐ | ๓,๑๐๐<br>๓๑๐๐<br>๓,๑๐๐<br>๓๑๐๐<br>๓,๑๐๐ | -<br>๓๑๐๐<br>๓,๑๐๐<br>๓๑๐๐<br>๓,๑๐๐ | มีเครื่อง<br>สำรองไฟ<br>เพิ่มขึ้น | เพื่อใช้ในสำนักงาน<br>เทศบาล | ศึกษา/<br>สำนักปลัด/<br>สาธารณสุข/<br>กองช่าง/<br>กองคลัง          |
|     |                 |              | -รายจ่ายเพื่อให้ได้มาซึ่งบริการ<br>-ค่าใช้จ่ายเพื่อบำรุงรักษาหรือ<br>ซ่อมแซมทรัพย์สินประเภทวัสดุ<br>-ค่าใช้จ่ายเพื่อบำรุงรักษาหรือ<br>ซ่อมแซมทรัพย์สินประเภทครุภัณฑ์<br>- ค่าใช้จ่ายเพื่อบำรุงรักษาหรือ<br>ซ่อมแซมทรัพย์สิน<br>ประเภทค่าที่ดินและสิ่งก่อสร้าง<br>- ค่าวัสดุสำนักงาน<br>- ค่าวัสดุคอมพิวเตอร์ |   |   |   |                                     |                                   |                              | ทุกกอง<br>ทุกกอง<br>ทุกกอง<br>ทุกกอง<br>ทุกกอง<br>ทุกกอง<br>ทุกกอง |



๑. ยุทธศาสตร์ด้านบริหารจัดการ จัดระเบียบชุมชนและการรักษาความสงบเรียบร้อย

๑.๑ แผนงานบริหารงานทั่วไป

| ที่ | โครงการ/กิจกรรม | วัตถุประสงค์ | เป้าหมาย<br>(ผลผลิตของโครงการ)  | งบประมาณและที่มา |               |               |               | ตัวชี้วัด<br>(KPI) | ผลลัพธ์ที่คาดว่าจะได้รับ  | หน่วยงาน<br>ที่รับผิดชอบหลัก |
|-----|-----------------|--------------|---|------------------|---------------|---------------|---------------|--------------------|---|------------------------------|
|     |                 |              |   | ๒๕๖๑<br>(บาท)    | ๒๕๖๒<br>(บาท) | ๒๕๖๓<br>(บาท) | ๒๕๖๔<br>(บาท) |                    |   |                              |
|     |                 |              | <ul style="list-style-type: none"> <li>- ค่าวัสดุการศึกษา</li> <li>- ค่าวัสดุวิทยุศาสตร์หรือการแพทย์</li> <li>- ค่าวัสดุงานบ้าน งานครัว</li> <li>- ค่าวัสดุเชื้อเพลิงและหล่อลื่น</li> <li>- ค่าวัสดุยานพาหนะและขนส่ง</li> <li>- ค่าวัสดุการเกษตร</li> <li>- ค่าวัสดุไฟฟ้าและวิทยุ</li> <li>- ค่าวัสดุก่อสร้าง</li> <li>- ค่าวัสดุเครื่องแต่งกาย</li> <li>- วัสดุเครื่องดับเพลิง</li> <li>- วัสดุกีฬา</li> <li>- ค่าวัสดุอื่น ๆ</li> </ul> |                  |               |               |               |                    | <p>ทุกกอง</p> <p>ทุกกอง</p> <p>ทุกกอง</p> <p>ทุกกอง</p> <p>ทุกกอง</p> <p>ทุกกอง</p> <p>ทุกกอง</p> <p>ทุกกอง</p> <p>ทุกกอง</p> <p>ทุกกอง</p> |                              |

๑. ยุทธศาสตร์ด้านบริหารทั่วไป

๑.๒ แผนงานการรักษาความสงบภายใน

| ที่ | โครงการ/กิจกรรม   | วัตถุประสงค์  | เป้าหมาย<br>(ผลผลิตของโครงการ)  | งบประมาณและที่มา |               |               |                | ตัวชี้วัด<br>(KPI) | ผลลัพธ์ที่คาดว่าจะได้รับ  | หน่วยงานที่รับผิดชอบหลัก |
|-----|---|---|---|------------------|---------------|---------------|----------------|--------------------|---|--------------------------|
|     |   |   |   | ๒๕๖๑<br>(บาท)    | ๒๕๖๒<br>(บาท) | ๒๕๖๓<br>(บาท) | ๒๕๖๔<br>(บาท)  |                    |   |                          |
| ๑   | โครงการปฏิบัติงานรักษาความปลอดภัยในตำบลพลก                | เพื่อเป็นคำตอบแบบให้แก่สมาชิก อปพร. พนักงานเทศบาล และเจ้าหน้าที่ปฏิบัติงาน      | สมาชิก อปพร. พนักงานเทศบาล<br>และเจ้าหน้าที่รักษาความปลอดภัยในวันหยุดราชการ | ๗๐,๐๐๐<br>ทต.    | ๗๐,๐๐๐<br>ทต. | ๗๐,๐๐๐<br>ทต. | ๗๐,๐๐๐<br>ทต.  | ๑<br>โครงการ       | สมาชิก อปพร. พนักงานเทศบาล และเจ้าหน้าที่ปฏิบัติงานกำลังใจในการปฏิบัติงานมากขึ้น    | สำนักปลัด (ป้องกัน)      |
| ๒   | โครงการตั้งจุดตรวจและแก้ไขปัญหารถจักรยานช่วงเทศกาล        | เพื่อรักษาความปลอดภัยและแก้ไขปัญหารถจักรยานในพื้นที่ตำบลพลก                     | สมาชิก อปพร. พนักงานเทศบาล ฯลฯ  | ๗๐,๐๐๐<br>ทต.    | ๗๐,๐๐๐<br>ทต. | ๗๐,๐๐๐<br>ทต. | ๗๐,๐๐๐<br>ทต.  | ๑<br>โครงการ       | ประชาชนได้รับการดูแลเพิ่มมากขึ้น  | สำนักปลัด (ป้องกัน)      |
| ๓   | โครงการฝึกอบรมเพิ่มศักยภาพของสมาชิก อปพร. เทศบาลตำบลพลก   | เพื่อเป็นการพบพบการฝึกให้สมาชิก อปพร. มีความพร้อมอยู่เสมอ                       | สมาชิก อปพร. ในตำบลทุกถนน   | ๗๐,๐๐๐<br>ทต.    | ๗๐,๐๐๐<br>ทต. | ๗๐,๐๐๐<br>ทต. | ๑๕๐,๐๐๐<br>ทต. | ๑<br>โครงการ       | สมาชิก อปพร. มีศักยภาพในการปฏิบัติหน้าที่มากขึ้น                                    | สำนักปลัด (ป้องกัน)      |
| ๔   | โครงการให้ความรู้แก่ประชาชนในการป้องกันและบรรเทาสาธารณภัย | เพื่อให้ประชาชนได้รับความรู้และรู้จักป้องกันตนเองในการป้องกันและบรรเทาสาธารณภัย | เด็ก เยาวชน และประชาชนทั่วไป  | ๗๐,๐๐๐<br>ทต.    | ๗๐,๐๐๐<br>ทต. | ๗๐,๐๐๐<br>ทต. | ๗๐,๐๐๐<br>ทต.  | ๑<br>โครงการ       | เด็ก เยาวชน และประชาชนทั่วไปรู้จักและระวังภัยเหตุเบื้องต้นได้                       | สำนักปลัด (ป้องกัน)      |
| ๕   | โครงการชุมชนมีวินัย เคารพกฎจราจร                          | เพื่อให้เยาวชนและประชาชนได้รับความรู้ และปฏิบัติตามกฎจราจรอย่างถูกต้อง          | เด็ก เยาวชน และประชาชนทั่วไป  | ๗๐,๐๐๐<br>ทต.    | ๗๐,๐๐๐<br>ทต. | ๗๐,๐๐๐<br>ทต. | ๗๐,๐๐๐<br>ทต.  | ๑<br>โครงการ       | เด็ก เยาวชน และประชาชนรู้จักกฎจราจร และปฏิบัติตามได้อย่างถูกต้องและเพิ่มความปลอดภัย | สำนักปลัด (ป้องกัน)      |

๑. ยุทธศาสตร์ด้านบริหารทั่วไป

๑.๒ แผนงานการรักษาสถาบันภายใน

| ที่ | โครงการ/กิจกรรม   | วัตถุประสงค์  | เป้าหมาย<br>(ผลผลิตของโครงการ)           | งบประมาณและที่มา |                |                |                | ตัวชี้วัด<br>(KPI) | ผลลัพธ์ที่คาดหวังจะได้รับ   | หน่วยงาน<br>ที่รับผิดชอบ            |
|-----|---|---|--|------------------|----------------|----------------|----------------|--------------------|---|-------------------------------------|
|     |   |   |  | ๒๕๖๑<br>(บาท)    | ๒๕๖๒<br>(บาท)  | ๒๕๖๓<br>(บาท)  | ๒๕๖๔<br>(บาท)  |                    |   |                                     |
| ๖   | โครงการป้องกันและแก้ไข<br>ปัญหาเสถียรภาพของเทศบาล<br>ตำบลพลลา | เพื่อป้องกันและแก้ไข<br>ปัญหาเสถียรภาพในพื้นที่<br>ตำบลพลลา                         | ประชาชนในพื้นที่ตำบลพลลา                 | ๑๐๐,๐๐๐<br>ทต.   | ๑๐๐,๐๐๐<br>ทต. | ๑๐๐,๐๐๐<br>ทต. | ๑๐๐,๐๐๐<br>ทต. | ๑<br>โครงการ       | ประชาชนห่างไกลจาก<br>ยาเสพติดเพิ่มมากขึ้น   | ขอรับหลัก<br>สำนึกปลัด<br>(ป้องกัน) |
| ๗   | โครงการหมู่บ้านสีขาว  | เพื่อให้หมู่บ้านมีความสงบ<br>ทางไกลจากยาเสพติด                                      | ประชาชนในพื้นที่ตำบลพลลา                 | ๑๐,๐๐๐<br>ทต.    | ๑๐,๐๐๐<br>ทต.  | ๑๐,๐๐๐<br>ทต.  | ๑๐,๐๐๐<br>ทต.  | ๑<br>โครงการ       | เป็นหมู่บ้านที่ปลอด-<br>ยาเสพติด  | สำนึกปลัด<br>(ป้องกัน)              |
| ๘   | โครงการฝึกอบรมการป้องกัน<br>อัคคีภัย                          | เพื่อฝึกอบรมประชาชนให้พร้อมรับ<br>มือกับการเกิดอัคคีภัย                             | ประชาชนในพื้นที่ตำบลพลลา                 | ๑๐๐,๐๐๐<br>ทต.   | ๑๐๐,๐๐๐<br>ทต. | ๑๐๐,๐๐๐<br>ทต. | ๑๐๐,๐๐๐<br>ทต. | ๑<br>โครงการ       | ประชาชนรับมือกับภัย<br>จากอัคคีภัยได้ดี   | สำนึกปลัด<br>(ป้องกัน)              |
| ๙   | โครงการอบรมสร้างทีมกู้ชีพ<br>กู้ภัยตำบลพลลา                   | เพื่อให้มีหน่วยงานที่สามารถ<br>ช่วยเหลือประชาชนในการ<br>กู้ชีพกู้ภัยได้อย่างถูกต้อง | พนักงาน ข้าราชการ อปพร.<br>ประชาชนทั่วไป | ๕๐,๐๐๐<br>ทต.    | ๕๐,๐๐๐<br>ทต.  | ๕๐,๐๐๐<br>ทต.  | ๕๐,๐๐๐<br>ทต.  | ๑<br>โครงการ       | พนักงาน ข้าราชการ<br>อปพร.ประชาชนทั่วไป<br>มีความรู้กู้ชีพกู้ภัยได้<br>อย่างถูกต้อง | สำนึกปลัด<br>(ป้องกัน)              |

รายละเอียดโครงการพัฒนา

แผนพัฒนาท้องถิ่นสี่ปี (พ.ศ. ๒๕๖๑ - ๒๕๖๔)  
สำหรับ องค์การปกครองส่วนท้องถิ่นดำเนินการ  
เทศบาลตำบลพลตา อำเภอบ้านฉาง จังหวัดระยอง

ความเชื่อมโยงกับยุทธศาสตร์จังหวัด

ยุทธศาสตร์ที่ ๔ อนุรักษ์ฟื้นฟู และควบคุมคุณภาพชีวิต และยกระดับคุณภาพชีวิตและเรียนรู้ของประชาชนมีส่วนร่วม  
ยุทธศาสตร์ที่ ๕ เสริมสร้างมาตรฐานการดำรงชีวิต และการมีส่วนร่วมของประชาชนตามหลักปรัชญาของเศรษฐกิจพอเพียง  
ยุทธศาสตร์ที่ ๖ สร้างความเข้มแข็งและเพิ่มขีดความสามารถของภาคพาณิชย์กรรม และภาคการบริการผู้การแข่งขันในระดับสากล

ยุทธศาสตร์ อปท.ในเขตจังหวัด

ยุทธศาสตร์ที่ ๑ การพัฒนาความเป็นเลิศ ด้านการศึกษา ศาสนา ศิลปวัฒนธรรม ภูมิปัญญาท้องถิ่นและการกีฬา  
ยุทธศาสตร์ที่ ๔ การพัฒนาคุณภาพชีวิต สังคม และการเมือง ตามหลักปรัชญาเศรษฐกิจพอเพียง  
ยุทธศาสตร์ที่ ๕ การพัฒนาโครงสร้างพื้นฐานทุกด้านอย่างสมดุลและยั่งยืน

๒. ด้านโครงสร้างพื้นฐาน บริการชุมชนและสังคม

๒.๑ แผนงานการศึกษา

| ที่ | โครงการ/กิจกรรม                                   | วัตถุประสงค์  | เป้าหมาย<br>(ผลผลิตของโครงการ)                                    | งบประมาณและที่มา |                |                |                | ตัวชี้วัด<br>(KPI) | ผลลัพธ์ที่คาดว่าจะได้รับ  | หน่วยงาน<br>ที่รับผิดชอบหลัก |
|-----|---|---|---|------------------|----------------|----------------|----------------|--------------------|---|------------------------------|
|     |   |   |   | ๒๕๖๑<br>(บาท)    | ๒๕๖๒<br>(บาท)  | ๒๕๖๓<br>(บาท)  | ๒๕๖๔<br>(บาท)  |                    |   |                              |
| ๑   | โครงการพัฒนาทักษะภาษาสู่อาเซียน                   | เพื่อสร้างเสริมความพร้อมในด้านความรู้และทักษะด้านภาษาต่างประเทศ         | เด็กและเยาวชน ประชาชน ผู้ที่สนใจ ผู้ประกอบการ ร้านค้า จำนวน ๕๐ คน | ๓๐,๐๐๐<br>พต.    | ๓๐,๐๐๐<br>พต.  | ๓๐,๐๐๐<br>พต.  | ๓๐,๐๐๐<br>พต.  | ๑<br>โครงการ       | เด็ก เยาวชน ประชาชนและผู้ประกอบการ มีความพร้อมในการเข้าสู่ประชาคมเศรษฐกิจอาเซียนได้ | กองการศึกษา                  |
| ๒   | โครงการจัดกิจกรรมด้านต่าง ๆ ของศูนย์พัฒนาเด็กเล็ก | เพื่อให้เกิดศูนย์พัฒนาเด็กเล็ก ได้มีความรู้และทักษะในด้านต่าง ๆ มากขึ้น | เด็กศูนย์พัฒนาเด็กเล็ก เทศบาลตำบลพลตา                             | ๑๐๐,๐๐๐<br>พต.   | ๑๐๐,๐๐๐<br>พต. | ๑๐๐,๐๐๐<br>พต. | ๑๐๐,๐๐๐<br>พต. | ๑<br>โครงการ       | เด็กมีเรียนรู้และพัฒนาเด็กเล็กได้รับการพัฒนาครบทุกด้าน                              | กองการศึกษา                  |

๒. ดำเนินโครงสร้างพื้นฐาน บริการชุมชนและสังคม

๒.๑ แผนงานการศึกษา

| ที่ | โครงการ/กิจกรรม   | วัตถุประสงค์  | เป้าหมาย<br>(ผลผลิตของโครงการ)                | งบประมาณและที่มา |                |                |                | ตัวชี้วัด<br>(KPI) | ผลลัพธ์ที่คาดว่าจะได้รับ  | หน่วยงาน<br>ที่รับผิดชอบหลัก |
|-----|---|---|---|------------------|----------------|----------------|----------------|--------------------|---|------------------------------|
|     |   |   |   | ๒๕๖๑<br>(บาท)    | ๒๕๖๒<br>(บาท)  | ๒๕๖๓<br>(บาท)  | ๒๕๖๔<br>(บาท)  |                    |   |                              |
| ๓   | โครงการส่งเสริมเยาวชนรักถิ่น                                  | เพื่อให้เด็กและเยาวชนตระหนักถึงความสำคัญและเอกลักษณ์ของท้องถิ่น                           | เด็กและเยาวชน ประชาชน ผู้ที่สนใจ              | ๑๐,๐๐๐<br>ทต.    | ๑๐,๐๐๐<br>ทต.  | ๑๐,๐๐๐<br>ทต.  | ๑๐,๐๐๐<br>ทต.  | ๑<br>โครงการ       | เด็ก เยาวชน และประชาชน<br>เกิดความภูมิใจท้องถิ่น                    | กอง<br>การศึกษา              |
| ๔   | โครงการส่งเสริมทักษะด้านศิลปะ ดนตรี และนาฏศิลป์               | เพื่อส่งเสริมให้เด็กและเยาวชนมีทักษะด้านศิลปะ ดนตรี และนาฏศิลป์ ตามศักยภาพของแต่ละคน      | เด็กและเยาวชนทั่วไป                           | ๒๐,๐๐๐<br>ทต.    | ๒๐,๐๐๐<br>ทต.  | ๒๐,๐๐๐<br>ทต.  | ๒๐,๐๐๐<br>ทต.  | ๑<br>โครงการ       | เด็กและเยาวชน ได้รับการส่งเสริมพัฒนาศักยภาพตามความถนัด              | กอง<br>การศึกษา              |
| ๕   | โครงการถนนเด็กเดินสู่อาเซียน                                  | เพื่อส่งเสริมความรู้และทักษะด้านต่าง ๆ เพื่อรองรับประชาคมเศรษฐกิจอาเซียน                  | เด็ก และเยาวชนในตำบล<br>พลา                   | ๓๐,๐๐๐<br>ทต.    | ๓๐,๐๐๐<br>ทต.  | ๓๐,๐๐๐<br>ทต.  | ๓๐,๐๐๐<br>ทต.  | ๑<br>โครงการ       | เด็ก เยาวชน ประชาชน และผู้ประกอบการ มีความพร้อมในการเข้าสู่ AEC ได้ | กอง<br>การศึกษา              |
| ๖   | โครงการศูนย์เรียนรู้สู่ชุมชน                                  | เพื่อให้ชุมชนได้มีศูนย์เรียนรู้ทางวิชาการเพื่อรองรับประชาคมเศรษฐกิจอาเซียน                | เด็ก เยาวชน และประชาชนทั่วไป                  | ๑๐๐,๐๐๐<br>ทต.   | ๑๐๐,๐๐๐<br>ทต. | ๑๐๐,๐๐๐<br>ทต. | ๑๐๐,๐๐๐<br>ทต. | ๑<br>โครงการ       | ทต.พลา มีศูนย์เรียนรู้<br>ทางวิชาการ                                | กอง<br>การศึกษา              |
| ๗   | โครงการสุดยอดเยาวชนตำบลพลา                                    | เพื่อส่งเสริมให้เด็กและเยาวชนตำบลพลา ให้เกิดความภาคภูมิใจ และสร้างแรงบันดาลใจให้กับเยาวชน | เด็ก และเยาวชนในตำบล<br>พลา                   | ๑๐,๐๐๐<br>ทต.    | ๑๐,๐๐๐<br>ทต.  | ๑๐,๐๐๐<br>ทต.  | ๑๐,๐๐๐<br>ทต.  | ๓ คน               | เด็ก เยาวชน ตำบลพลา<br>ที่ผ่านการคัดเลือกตามหลักเกณฑ์               | กอง<br>การศึกษา              |
| ๘   | โครงการฝึกอบรม สัมมนาและศึกษาดูงานของครูและบุคลากรทางการศึกษา | เพื่อพัฒนาศักยภาพครู และบุคลากรทางการศึกษาให้มีคุณภาพ                                     | ครู บุคลากรทางการศึกษา<br>และคณะกรรมการศูนย์ฯ | ๑๐๐,๐๐๐<br>ทต.   | ๑๐๐,๐๐๐<br>ทต. | ๑๐๐,๐๐๐<br>ทต. | ๑๐๐,๐๐๐<br>ทต. | ๑<br>โครงการ       | ครู บุคลากรทางการศึกษา<br>ได้รับการพัฒนาคุณภาพเพิ่มขึ้น             | กอง<br>การศึกษา              |

๒. ด้านโครงสร้างพื้นฐาน บริการชุมชนและสังคม

๒.๑ แผนงานการศึกษา

| ที่ | โครงการ/กิจกรรม  | วัตถุประสงค์  | เป้าหมาย<br>(ผลผลิตของโครงการ)  | งบประมาณและที่มา |                  |                  |                  | ตัวชี้วัด<br>(KPI)                          | ผลลัพธ์ที่คาดหวัง<br>ว่าจะได้รับ  | หน่วยงาน<br>ที่รับผิดชอบหลัก |
|-----|--|---|---|------------------|------------------|------------------|------------------|---|---|------------------------------|
|     |  |   |   | ๒๕๖๑<br>(บาท)    | ๒๕๖๒<br>(บาท)    | ๒๕๖๓<br>(บาท)    | ๒๕๖๔<br>(บาท)    |   |   |                              |
| ๙   | โครงการสนับสนุนค่าใช้จ่ายการบริหารสถานศึกษา  | เพื่อสนับสนุนค่าใช้จ่ายการบริหารสถานศึกษา เงินรายหัว เงินอาหารกลางวัน ค่าพัฒนาการจัดการศึกษา เงินปัจจัยพื้นฐานนักเรียนยากจน | เด็กนักเรียนตามหนังสือขั้วซ่อม การตั้งงบประมาณทางการศึกษา ประจำปี ๒๕๕๙ (๖๓๑๔๙ ๓๖.๕ มิ.ย.๕๘) | ๑๗๐,๐๐๐<br>ทต.   | ๑๗๐,๐๐๐<br>ทต.   | ๑๗๐,๐๐๐<br>ทต.   | ๑๗๐,๐๐๐<br>ทต.   | นักเรียน<br>ร้อยละ ๑๐๐<br>ได้รับ            | เด็กนักเรียนได้รับการสนับสนุนพื้นฐาน  | กอง<br>การศึกษา              |
| ๑๐  | โครงการจัดซื้ออาหารเสริม (นม) ให้กับโรงเรียนในพื้นที่ตำบลพลา และให้กับศูนย์พัฒนาเด็กเล็ก | เพื่อสร้างสุขภาพพลานามัยให้กับเด็กนักเรียน และเด็กเล็ก  | นักเรียนได้รับสารอาหารครบถ้วน มีประโยชน์ต่อร่างกาย (๓๕๕๕คน+๑๑๒คน+๑๐๐คน ๗.๓๗*๒๖๐วัน)         | ๑,๓๐๐,๐๐๐<br>ทต. | ๑,๓๐๐,๐๐๐<br>ทต. | ๑,๓๐๐,๐๐๐<br>ทต. | ๑,๓๐๐,๐๐๐<br>ทต. | นักเรียน<br>และเด็กเล็ก<br>ทุกคนได้ดื่มนม   | เด็กนักเรียนและเด็กเล็กมีสุขภาพพลานามัยสมบูรณ์ แข็งแรง สมบูรณ์ แข็งแรง                    | กอง<br>การศึกษา              |
| ๑๑  | โครงการอาหารกลางวันให้กับศูนย์พัฒนาเด็กเล็ก  | เพื่อให้เด็กนักเรียนมีอาหารกลางวันรับประทานโดยไม่มีเสียค่าใช้จ่ายและได้รับสารอาหารครบ ๕ หมู่                                | เด็กนักเรียนมีอาหารกลางวันรับประทานครบทุกคน (๑๐๐คน ๆ ละ ๒๐ บาท ๒๖๐ วัน)                     | ๕๒๐,๐๐๐<br>ทต.   | ๕๒๐,๐๐๐<br>ทต.   | ๕๒๐,๐๐๐<br>ทต.   | ๕๒๐,๐๐๐<br>ทต.   | นักเรียน<br>ร้อยละ ๑๐๐<br>ได้รับประทานอาหาร | เด็กนักเรียนมีสุขภาพพลานามัยสมบูรณ์ แข็งแรง ได้รับประทานอาหารที่มีประโยชน์ถูกหลักโภชนาการ | กอง<br>การศึกษา              |

๒. ด้านโครงสร้างพื้นฐาน บริการชุมชนและสังคม

๒.๒ แผนงานสาธารณสุข

| ที่ | โครงการ/กิจกรรม   | วัตถุประสงค์  | เป้าหมาย<br>(ผลผลิตของโครงการ)  | งบประมาณและที่มา |                |                |                | ตัวชี้วัด<br>(KPI) | ผลลัพธ์ที่คาดว่าจะได้รับ  | หน่วยงานที่รับผิดชอบหลัก |
|-----|---|---|---|------------------|----------------|----------------|----------------|--------------------|---|--------------------------|
|     |   |   |   | ๒๕๖๑<br>(บาท)    | ๒๕๖๒<br>(บาท)  | ๒๕๖๓<br>(บาท)  | ๒๕๖๔<br>(บาท)  |                    |   |                          |
| ๑   | โครงการกองทุนหลักประกันสุขภาพ                           | ลดทุนเงินเข้ากองทุนหลักประกันสุขภาพระดับท้องถิ่น                                | สมทบไม่น้อยกว่าร้อยละ ๕๐ ของค่าบริการสาธารณสุขที่ได้รับจากกองทุนหลักประกันสุขภาพแห่งชาติ    | ๕๐๐,๐๐๐<br>ทต.   | ๕๐๐,๐๐๐<br>ทต. | ๕๐๐,๐๐๐<br>ทต. | ๕๐๐,๐๐๐<br>ทต. | ๑<br>กองทุน        | ประชาชนมีคุณภาพชีวิตที่ดีขึ้น                                   | กองสาธารณสุข             |
| ๒   | โครงการป้องกันโรคพิษสุนัขบ้าและควบคุมการขยายพันธุ์สัตว์ | เพื่อเป็นการป้องกันและควบคุมโรคพิษสุนัขบ้าในพื้นที่ และควบคุมการขยายพันธุ์สัตว์ | ฉีดวัคซีนป้องกันโรคพิษสุนัขบ้า ๑ ล้านโดสในพื้นที่ และให้สุนัขในพื้นที่ยกเว้นให้ได้รับวัคซีน | ๗๐,๐๐๐<br>ทต.    | ๗๐,๐๐๐<br>ทต.  | ๗๐,๐๐๐<br>ทต.  | ๗๐,๐๐๐<br>ทต.  | ๑<br>โครงการ       | สุนัขในพื้นที่ได้รับการดูแลและป้องกันโรคพิษสุนัขบ้าเพิ่มมากขึ้น | กองสาธารณสุข             |
| ๓   | โครงการป้องกันและควบคุมโรคใช้เลือดออกและโรคชิกาก้า      | เพื่อป้องกันและควบคุมโรคใช้เลือดออกและโรคชิกาก้า                                | ประชาชนตำบลพลตาปลอดจากไข้เลือดออกและโรคชิกาก้า  | ๕๐,๐๐๐<br>ทต.    | ๕๐,๐๐๐<br>ทต.  | ๕๐,๐๐๐<br>ทต.  | ๕๐,๐๐๐<br>ทต.  | ๑<br>โครงการ       | ประชาชนมีความรู้และป้องกันตนเองจากโรคไข้เลือดออก/ชิกาก้ามากขึ้น | กองสาธารณสุข             |
| ๔   | โครงการสุขภาพตำบลอาหาร                                  | เพื่อให้ความรู้และตรวจสุขภาพอาหารในสถานประกอบการ การรับและแจกจ่ายอาหาร          | ร้านอาหารปลอดจากอาหารที่ปนเปื้อนสารพิษ  | ๕๐,๐๐๐<br>ทต.    | ๕๐,๐๐๐<br>ทต.  | ๕๐,๐๐๐<br>ทต.  | ๕๐,๐๐๐<br>ทต.  | ๑<br>โครงการ       | เพื่อให้ประชาชนได้บริโภคอาหารที่สะอาดรสชาติอร่อย                | กองสาธารณสุข             |
| ๕   | โครงการด้านการส่งเสริมสุขภาพชุมชนตำบลพลตา               | ส่งเสริมศักยภาพด้านการส่งเสริมสุขภาพชุมชนตำบลพลตา                               | บุคลากรด้านสาธารณสุขในพื้นที่ตำบลพลตา ผู้นำชุมชนและประชาชนทั่วไป ๑๐๐%                       | ๒๐๐,๐๐๐<br>ทต.   | ๒๐๐,๐๐๐<br>ทต. | ๒๐๐,๐๐๐<br>ทต. | ๒๐๐,๐๐๐<br>ทต. | ๑<br>โครงการ       | งานด้านส่งเสริมสุขภาพได้รับการพัฒนาคุณภาพเพิ่มมากขึ้น           | กองสาธารณสุข             |

๒. ด้านโครงสร้างพื้นฐาน บริการชุมชนและสังคม

๒.๒ แผนงานสาธารณสุข

| ที่ | โครงการ/กิจกรรม                                 | วัตถุประสงค์  | เป้าหมาย<br>(ผลผลิตของโครงการ)                                | งบประมาณและที่มา |               |               |               | ตัวชี้วัด<br>(KPI)           | ผลลัพธ์ที่คาดว่าจะได้รับ                                | หน่วยงาน<br>ที่รับผิดชอบ |
|-----|---|---|---|------------------|---------------|---------------|---------------|------------------------------|---|--------------------------|
|     |   |   |   | ๒๕๖๑<br>(บาท)    | ๒๕๖๒<br>(บาท) | ๒๕๖๓<br>(บาท) | ๒๕๖๔<br>(บาท) |                              |   |                          |
| ๖   | โครงการให้ความรู้กับชุมชนในเรื่องสาธารณสุขต่างๆ | เพื่อส่งเสริมให้ความรู้กับประชาชนในเรื่องของสาธารณสุข         | ประชาชนในชุมชนเอื้ออาทรพัฒนา และประชาชนทั่วไปในพื้นที่ตำบลพลา | ๕๐,๐๐๐<br>ทต.    | ๕๐,๐๐๐<br>ทต. | ๕๐,๐๐๐<br>ทต. | ๕๐,๐๐๐<br>ทต. | ๑<br>โครงการ                 | ประชาชนได้รับความรู้ในเรื่องสาธารณสุขเพิ่มมากขึ้น       | กอง<br>สาธารณสุข         |
| ๗   | โครงการป้องกันและควบคุมโรคเอดส์                 | เพื่อให้ความรู้กับประชาชนในการป้องกันโรคเอดส์                 | เด็ก นักเรียนเยาวชนประชาชนในพื้นที่ตำบลพลา                    | ๕๐,๐๐๐<br>ทต.    | ๕๐,๐๐๐<br>ทต. | ๕๐,๐๐๐<br>ทต. | ๕๐,๐๐๐<br>ทต. | ๑<br>โครงการ                 | ประชาชนมีความรู้และป้องกันตนเองจากโรคเอดส์เพิ่มมากขึ้น  | กอง<br>สาธารณสุข         |
| ๘   | โครงการส่งเสริมการออกกำลังกายในชุมชน            | เพื่อส่งเสริมให้ประชาชนมีการออกกำลังกายอย่างถูกวิธี           | ประชาชนในชุมชนตำบลพลาและประชาชนทั่วไปในพื้นที่                | ๓๐,๐๐๐<br>ทต.    | ๓๐,๐๐๐<br>ทต. | ๓๐,๐๐๐<br>ทต. | ๓๐,๐๐๐<br>ทต. | ๑<br>โครงการ                 | ประชาชนในชุมชนมีสุขภาพแข็งแรงเพิ่มมากขึ้น               | กอง<br>สาธารณสุข         |
| ๙   | โครงการตรวจคุณภาพน้ำอุปโภคบริโภค                | ประชาชนได้รับการดูแลเรื่องคุณภาพน้ำอุปโภคบริโภค               | ทุกคนในตำบลพลา  | ๓๐,๐๐๐<br>ทต.    | ๓๐,๐๐๐<br>ทต. | ๓๐,๐๐๐<br>ทต. | ๓๐,๐๐๐<br>ทต. | ๑<br>โครงการ                 | ประชาชนรู้จักน้ำดื่มที่ปลอดภัยและมีประโยชน์เพิ่มมากขึ้น | กอง<br>สาธารณสุข         |
| ๑๐  | โครงการส่งเสริมการติดตั้งบ่อตกไขมันภายในชุมชน   | เพื่อส่งเสริมให้ประชาชนติดตั้งบ่อตกไขมันในครัวเรือนของตนเอง   | ประชาชนในพื้นที่ตำบลพลา                                       | ๓๐,๐๐๐<br>ทต.    | ๓๐,๐๐๐<br>ทต. | ๓๐,๐๐๐<br>ทต. | ๓๐,๐๐๐<br>ทต. | ๑<br>โครงการ                 | ประชาชนเห็นความสำคัญของการติดตั้งบ่อตกไขมันในครัวเรือน  | กอง<br>สาธารณสุข         |
| ๑๑  | โครงการเสริมทักษะพัฒนาผู้ประกอบการ              | เพื่อให้ความรู้ด้านสาธารณสุขแก่ผู้ประกอบการในเขตเทศบาลตำบลพลา | ผู้ประกอบการในเขตเทศบาลตำบลพลา                                | ๓๐,๐๐๐<br>ทต.    | ๓๐,๐๐๐<br>ทต. | ๓๐,๐๐๐<br>ทต. | ๓๐,๐๐๐<br>ทต. | ร้อยละ ๓๐<br>ของผู้ประกอบการ | ผู้ประกอบการได้รับความรู้ด้านกฎหมายสาธารณสุข            | สาธารณสุข                |



๒. ด้านโครงสร้างพื้นฐาน บริการชุมชนและสังคม

๒.๒ แผนงานสาธารณสุข

| ที่ | โครงการ/กิจกรรม                                      | วัตถุประสงค์   | เป้าหมาย<br>(ผลผลิตของโครงการ)                                     | งบประมาณและที่มา     |                      |                      |                      | ตัวชี้วัด<br>(KPI) | ผลลัพธ์ที่คาดว่าจะได้รับ                                      | หน่วยงาน<br>ที่รับผิดชอบหลัก |
|-----|--|--|--|----------------------|----------------------|----------------------|----------------------|--------------------|---|------------------------------|
|     |  |  |  | ๒๕๖๑<br>(บาท)<br>ทต. | ๒๕๖๒<br>(บาท)<br>ทต. | ๒๕๖๓<br>(บาท)<br>ทต. | ๒๕๖๔<br>(บาท)<br>ทต. |                    |   |                              |
| ๑๒  | โครงการปรับปรุงสถานที่ตั้งขยะรวมภายในชุมชนที่ตำบลพลา | เพื่อให้มีขยะและสถานที่ตั้งขยะที่ถูกต้องลักษณะภายในชุมชนพื้นที่ตำบลพลา | ปรับปรุงสถานที่ตั้งขยะรวมภายในชุมชน                                | ๕๐,๐๐๐<br>ทต.        | ๕๐,๐๐๐<br>ทต.        | ๕๐,๐๐๐<br>ทต.        | ๕๐,๐๐๐<br>ทต.        | ๑<br>โครงการ       | ประชาชนมีขยะเพียงพอกับความต้องการ                             | กอง<br>สาธารณสุข             |
| ๑๓  | โครงการจัดหาที่ดินในการกำจัดขยะ                      | เพื่อใช้เป็นสถานที่ในการกำจัดขยะ                                       | ที่ดินในเขตพื้นที่ใกล้เคียง  |                      | ๓,๐๐๐,๐๐๐<br>ทต.     |                      |                      | ๑<br>โครงการ       | เทศบาลมีสถานที่ใช้ในการกำจัดขยะ                               | กอง<br>สาธารณสุข             |
| ๑๔  | โครงการก่อสร้างอาคารจัดการขยะมูลฝอย                  | เพื่อใช้เป็นสถานที่ในการกำจัดขยะมูลฝอยของเทศบาลตำบลพลา                 | โครงสร้างเหล็กหลังคารีดลอนกว้าง ๖ เมตร ยาว ๑๐ เมตร (ตามแบบ ทต.พลา) |                      | ๕๐๐,๐๐๐<br>ทต.       |                      |                      | ๑<br>โครงการ       | ชุมชนได้รับการบริการจัดการด้านสิ่งแวดล้อมและมีสุขภาพที่ดีขึ้น | กอง<br>สาธารณสุข             |
| ๑๕  | โครงการจัดทำแผนขยะแบบเริ่มลพิษ                       | เพื่อใช้ในการกำจัดขยะของเทศบาล   | แผนขยะแบบเริ่มลพิษ จำนวน ๒ เตา                                     |                      |                      | ๕,๐๐๐,๐๐๐<br>ทต.     |                      | ๑<br>โครงการ       | ประชาชนมีสถานที่ในการกำจัดขยะที่ดีขึ้น                        | กอง<br>สาธารณสุข             |
| ๑๖  | โครงการบำบัดน้ำเสีย                                  | เพื่อบำบัดน้ำเสียในชุมชน   | แหล่งน้ำในพื้นที่ตำบลพลา   | ๕๐,๐๐๐<br>ทต.        | ๕๐,๐๐๐<br>ทต.        | ๕๐,๐๐๐<br>ทต.        | ๕๐,๐๐๐<br>ทต.        | ๑<br>โครงการ       | แหล่งน้ำสะอาดขึ้น   | กอง<br>สาธารณสุข             |

๒. ด้านโครงสร้างพื้นฐาน บริการชุมชนและสังคม

๒.๓ แผนงานสังคมสงเคราะห์

| ที่ | โครงการ/กิจกรรม                            | วัตถุประสงค์  | เป้าหมาย<br>(ผลผลิตของโครงการ)                                    | งบประมาณและที่มา |               |               |               | ตัวชี้วัด<br>(KPI)   | ผลลัพธ์ที่คาดหวังจะได้รับ   | หน่วยงาน<br>ที่รับผิดชอบหลัก |
|-----|--|---|---|------------------|---------------|---------------|---------------|----------------------|---|------------------------------|
|     |  |   |   | ๒๕๖๑<br>(บาท)    | ๒๕๖๒<br>(บาท) | ๒๕๖๓<br>(บาท) | ๒๕๖๔<br>(บาท) |                      |   |                              |
| ๑   | โครงการเพิ่มศักยภาพกลุ่มสตรีตำบลพลลา       | เพื่อส่งเสริมด้านการพัฒนาสตรีในตำบลพลลา   | กลุ่มสตรีตำบลพลลา   | ๒๕,๐๐๐<br>ทต.    | ๒๕,๐๐๐<br>ทต. | ๒๕,๐๐๐<br>ทต. | ๒๕,๐๐๐<br>ทต. | ๕๐ คน                | กลุ่มสตรีมีศักยภาพในด้านต่าง ๆ เพิ่มมากขึ้น (สังคมฯ)                      |                              |
| ๒   | โครงการจัดทำฐานข้อมูลกลุ่มสตรีตำบลพลลา     | เพื่อส่งเสริมด้านการพัฒนาสตรีในตำบลพลลา   | กลุ่มสตรีตำบลพลลา<br>๖ กลุ่ม                                      | ๕,๐๐๐<br>ทต.     | ๕,๐๐๐<br>ทต.  | ๕,๐๐๐<br>ทต.  | ๕,๐๐๐<br>ทต.  | กลุ่มสตรี<br>๖ กลุ่ม | มีฐานข้อมูลสตรีตำบลพลลา   |                              |
| ๓   | โครงการสร้างทีมงานสตรีเพื่อชุมชนในตำบลพลลา | เพื่อส่งเสริมด้านการพัฒนาสตรีในตำบลพลลา   | สตรีตำบลพลลา  | ๗,๕๐๐<br>ทต.     | ๗,๕๐๐<br>ทต.  | ๗,๕๐๐<br>ทต.  | ๗,๕๐๐<br>ทต.  | ๕๐ คน                | ส่งเสริมคุณภาพสตรีตำบลพลลา เพื่อพัฒนาชุมชนตำบลพลลา                        |                              |
| ๔   | โครงการกิจกรรมศูนย์พัฒนาครอบครัว           | - เพื่อสร้างโอกาสให้ชุมชนมีส่วนร่วมในการพัฒนาสถาบันครอบครัว<br>- เพื่อสร้างความเข้มแข็งของชุมชนและแก้ไขปัญหาสังคมอย่างยั่งยืน | - ศูนย์พัฒนาครอบครัวในชุมชนพลลา<br>- โครงการ/กิจกรรมที่เกี่ยวข้อง | ๓๐,๐๐๐<br>ทต.    | ๓๐,๐๐๐<br>ทต. | ๓๐,๐๐๐<br>ทต. | ๓๐,๐๐๐<br>ทต. | ๑<br>โครงการ         | - ประชาชนมีส่วนร่วมในการพัฒนาสถาบันครอบครัว<br>- ลดปัญหาสังคมอย่างยั่งยืน | สังคมฯ                       |
| ๕   | โครงการสายใยรัก                            | เพื่อเป็นการสร้างสถานสัมพันธ์ให้แก่สมาชิกในครอบครัว   | ประชาชนในพื้นที่ตำบลพลลา  | ๒๐,๐๐๐<br>ทต.    | ๒๐,๐๐๐<br>ทต. | ๒๐,๐๐๐<br>ทต. | ๒๐,๐๐๐<br>ทต. | ๒๐<br>ครอบครัว       | บุคคลในครอบครัวได้มีกิจกรรมร่วมกันอย่างมีความสุข                          | สังคมฯ                       |

๒. ตำบลโครงสร้างพื้นฐาน บริการชุมชนและสังคม

๒.๓ แผนงานสังคมสงเคราะห์

| ที่ | โครงการ/กิจกรรม   | วัตถุประสงค์   | เป้าหมาย<br>(ผลผลิตของโครงการ)               | งบประมาณและที่มา |                |                |                | ตัวชี้วัด<br>(KPI)                     | ผลลัพธ์ที่คาดหวังจะได้รับ  | หน่วยงาน<br>ที่รับผิดชอบ |
|-----|---|--|--|------------------|----------------|----------------|----------------|--|--|--------------------------|
|     |   |  |  | ๒๕๖๑<br>(บาท)    | ๒๕๖๒<br>(บาท)  | ๒๕๖๓<br>(บาท)  | ๒๕๖๔<br>(บาท)  |  |  |                          |
| ๖   | โครงการผู้สูงอายุสดใสใจสุขภาพ                           | เพื่อส่งเสริมคุณภาพชีวิตผู้สูงอายุ   | ผู้สูงอายุในตำบลลพลา ฯลฯ                     | ๒๐,๐๐๐<br>ทต.    | ๒๐,๐๐๐<br>ทต.  | ๒๐,๐๐๐<br>ทต.  | ๒๐,๐๐๐<br>ทต.  | ร้อยละ ๓๐<br>ของผู้สูงอายุ<br>มากขึ้น  | ผู้สูงอายุมีกิจกรรมทำเพิ่ม<br>มากขึ้น                            | สังคมาฯ                  |
| ๗   | โครงการสนับสนุนกิจกรรมชมรม<br>ผู้สูงอายุ                | เพื่อส่งเสริมให้ผู้สูงอายุมี<br>กิจกรรมทำในเวลาว่าง  | ผู้สูงอายุในเขตพื้นที่ตำบลลพลา               | ๒๐๐,๐๐๐<br>ทต.   | ๒๐๐,๐๐๐<br>ทต. | ๒๐๐,๐๐๐<br>ทต. | ๒๐๐,๐๐๐<br>ทต. | ๑<br>โครงการ                           | ผู้สูงอายุมีความสุขมาก<br>ขึ้น                                   | สังคมาฯ                  |
| ๘   | โครงการส่งเสริมความเข้าใจ<br>การรับเบี้ยยังชีพทุกประเภท | เพิ่มความเข้าใจให้กับประชาชน   | ประชาชนในพื้นที่ตำบลลพลา                     | ๑๕,๐๐๐<br>ทต.    | ๑๕,๐๐๐<br>ทต.  | ๑๕,๐๐๐<br>ทต.  | ๑๕,๐๐๐<br>ทต.  | ๑<br>โครงการ                           | ประชาชนมีความเข้าใจ<br>เพิ่มขึ้น                                 | สังคมาฯ                  |
| ๙   | โครงการส่งเสริมความรู้ความ<br>เข้าใจผู้ดูแลคนพิการ      | เพื่อเป็นการช่วยเหลือคนพิการ   | ประชาชนที่สนใจ                               | ๓๐,๐๐๐<br>ทต.    | ๓๐,๐๐๐<br>ทต.  | ๓๐,๐๐๐<br>ทต.  | ๓๐,๐๐๐<br>ทต.  | ร้อยละ ๑๐<br>พิการที่ได้<br>รับการดูแล | ผู้พิการได้รับการดูแลอย่าง<br>ถูกวิธี ทำให้คุณภาพชีวิต<br>ดีขึ้น | สังคมาฯ                  |
| ๑๐  | โครงการเข้าค่ายเยาวชน                                   | เพื่อพัฒนาศักยภาพคนภาพ<br>ชีวิตของเด็กและเยาวชนใน<br>พื้นที่ตำบลลพลา                       | เยาวชน จำนวน ๕๐ คน                           | ๓๐,๐๐๐<br>ทต.    | ๓๐,๐๐๐<br>ทต.  | ๓๐,๐๐๐<br>ทต.  | ๓๐,๐๐๐<br>ทต.  | ๑<br>โครงการ                           | เพิ่มศักยภาพชีวิตของเด็ก<br>และเยาวชน                            | สังคมาฯ                  |
| ๑๑  | โครงการช่วยเหลือประชาชน                                 | เพื่อช่วยเหลือ ประชาชนใน<br>พื้นที่ตำบลลพลา ในด้านต่างๆ<br>เช่น งานสังคมสงเคราะห์ผู้ยากไร้ | ประชาชนที่ได้รับความ<br>เดือดร้อนในด้านต่างๆ | ๑๐๐,๐๐๐<br>ทต.   | ๑๐๐,๐๐๐<br>ทต. | ๑๐๐,๐๐๐<br>ทต. | ๑๐๐,๐๐๐<br>ทต. | ๑<br>โครงการ                           | ประชาชนที่เดือดร้อนได้รับ<br>การช่วยเหลือในเบื้องต้น             | สังคมาฯ                  |
| ๑๒  | โครงการแข่งขันกีฬาผู้สูงอายุใจ<br>เกินร้อย              | เพื่อส่งเสริมสุขภาพและจิตใจ<br>ของผู้สูงอายุ   | ผู้สูงอายุตำบลลพลา                           | ๓๐,๐๐๐<br>ทต.    | ๓๐,๐๐๐<br>ทต.  | ๓๐,๐๐๐<br>ทต.  | ๓๐,๐๐๐<br>ทต.  | ๕๐ คน                                  | ผู้สูงอายุมีสุขภาพและ<br>จิตใจที่แจ่มใส                          | สังคมาฯ                  |

๒. ด้านโครงสร้างพื้นฐาน บริการชุมชนและสังคม

๒.๓ แผนงานสังคมสงเคราะห์

| ที่ | โครงการ/กิจกรรม                               | วัตถุประสงค์  | เป้าหมาย<br>(ผลผลิตของโครงการ)                            | งบประมาณและที่มา |                |                |                | ตัวชี้วัด<br>(KPI) | ผลลัพธ์ที่คาดว่าจะได้รับ                                    | หน่วยงาน<br>ที่รับผิดชอบหลัก |
|-----|---|---|---|------------------|----------------|----------------|----------------|--------------------|---|------------------------------|
|     |   |   |   | ๒๕๖๑<br>(บาท)    | ๒๕๖๒<br>(บาท)  | ๒๕๖๓<br>(บาท)  | ๒๕๖๔<br>(บาท)  |                    |   |                              |
| ๑๓  | โครงการสมทบกองทุนสวัสดิการชุมชนตำบลพลา        | เพื่อส่งเสริมการจัดสวัสดิการให้กับประชาชนตำบลพลาและส่งเสริมให้ประชาชนรู้จักการเก็บออม | ประชาชนในตำบลพลา ตาม นส.ที่ มท ๐๘๘๑.๔/ว๒๕๐๒ ส.ว.๒๐ ส.ค.๕๓ | ๒๐๐,๐๐๐<br>ทต.   | ๒๐๐,๐๐๐<br>ทต. | ๒๐๐,๐๐๐<br>ทต. | ๒๐๐,๐๐๐<br>ทต. | ๑<br>โครงการ       | ประชาชนรู้จักการเก็บออมมากขึ้น                              | สำนักปลัด (พัฒนาฯ)           |
| ๑๔  | โครงการสงเคราะห์ที่อยู่อาศัยให้ผู้ยากไร้      | เพื่อเพิ่มคุณภาพชีวิตให้กับผู้ยากไร้  | ผู้ยากไร้ในเขตพื้นที่ตำบลพลา                              | ๑๐๐,๐๐๐<br>ทต.   | ๑๐๐,๐๐๐<br>ทต. | ๑๐๐,๐๐๐<br>ทต. | ๑๐๐,๐๐๐<br>ทต. | ๑<br>โครงการ       | ผู้ยากไร้มีคุณภาพชีวิตดีขึ้น                                | สำนักปลัด (สังคมฯ)           |
| ๑๕  | โครงการรณรงค์ยุติความรุนแรงต่อเด็กและสตรี     | เพื่อลดปัญหาความรุนแรงต่อเด็กและสตรี  | ประชาชนทั่วไป   | ๓๐,๐๐๐<br>ทต.    | ๓๐,๐๐๐<br>ทต.  | ๓๐,๐๐๐<br>ทต.  | ๓๐,๐๐๐<br>ทต.  | ๑<br>โครงการ       | ปัญหาความรุนแรงต่อเด็กและสตรีมีน้อยลง                       | สำนักปลัด (สังคมฯ)           |
| ๑๖  | โครงการเพิ่มศักยภาพแกนนำเด็กและเยาวชน         | เพื่อเพิ่มศักยภาพให้กับเด็กและเยาวชน  | แกนนำเด็กและเยาวชนในตำบลพลา                               | ๒๐,๐๐๐<br>ทต.    | ๒๐,๐๐๐<br>ทต.  | ๒๐,๐๐๐<br>ทต.  | ๒๐,๐๐๐<br>ทต.  | ๑<br>โครงการ       | เด็กและเยาวชนมีศักยภาพมากขึ้น                               | สำนักปลัด (สังคมฯ)           |
| ๑๗  | โครงการส่งเสริมกิจกรรมชมรมคนพิการ             | เพื่อส่งเสริมให้คนพิการได้มีกิจกรรม สร้างทัศนคติที่ดีให้แก่คนพิการ                    | กลุ่มคนพิการในเขตตำบลพลา                                  | ๓๐,๐๐๐<br>ทต.    | ๓๐,๐๐๐<br>ทต.  | ๓๐,๐๐๐<br>ทต.  | ๓๐,๐๐๐<br>ทต.  | ๑<br>กิจกรรม       | ผู้พิการมีจิตใจที่ดี มีทัศนคติที่ดี                         | สำนักปลัด (สังคมฯ)           |
| ๑๘  | โครงการสนับสนุนศูนย์ดูแลผู้สูงอายุ (บ้านกลาง) | เพื่อส่งเสริมให้คนสูงอายุได้มีกิจกรรม สร้างทัศนคติที่ดีให้แก่คนพิการ                  | กลุ่มผู้สูงอายุในเขตตำบลพลา                               | ๓๐,๐๐๐<br>ทต.    | ๓๐,๐๐๐<br>ทต.  | ๓๐,๐๐๐<br>ทต.  | ๓๐,๐๐๐<br>ทต.  | ๑<br>โครงการ       | ผู้สูงอายุมีจิตใจที่ดี ทัศนคติที่ดี                         | สำนักปลัด (สังคมฯ)           |
| ๑๙  | โครงการนำสังคมสงเคราะห์น้อย                   | เพื่อส่งเสริมให้เด็กและเยาวชนร่วมพลังสร้างกิจกรรมเพื่อชุมชน                           | เด็กและเยาวชนในตำบลพลา                                    | ๓๐,๐๐๐<br>ทต.    | ๓๐,๐๐๐<br>ทต.  | ๓๐,๐๐๐<br>ทต.  | ๓๐,๐๐๐<br>ทต.  | ๑<br>โครงการ       | เด็กและเยาวชนมีจิตสำนึกที่ดี มีกิจกรรมเพื่อประโยชน์ของชุมชน | สำนักปลัด (สังคมฯ)           |

๒. ด้านโครงสร้างพื้นฐาน บริการชุมชนและสังคม

๒.๓ แผนงานสังคมสงเคราะห์

| ที่ | โครงการ/กิจกรรม                  | วัตถุประสงค์  | เป้าหมาย<br>(ผลลัพธ์ของโครงการ)       | งบประมาณและที่มา |               |               |               | ตัวชี้วัด<br>(KPI) | ผลลัพธ์ที่คาดหวัง<br>ว่าจะได้รับ             | หน่วยงาน<br>ที่รับผิดชอบ            |
|-----|----------------------------------|---|---------------------------------------|------------------|---------------|---------------|---------------|--------------------|--|-------------------------------------|
|     |                                  |   |                                       | ๒๕๖๑<br>(บาท)    | ๒๕๖๒<br>(บาท) | ๒๕๖๓<br>(บาท) | ๒๕๖๔<br>(บาท) |                    |  |                                     |
| ๒๐  | โครงการพัฒนาบทบาทสตรีตำบล<br>พลา | เพื่อส่งเสริมด้านการพัฒนาสตรี<br>ในตำบลพลา              | สตรีตำบลพลา                           | ๑๐,๐๐๐<br>พต.    | ๑๐,๐๐๐<br>พต. | ๑๐,๐๐๐<br>พต. | ๑๐,๐๐๐<br>พต. | ๕๐ คน              | สตรีมีบทบาทในด้าน<br>ต่างๆเพิ่มมากขึ้น       | ขอเป็นหลัก<br>สำนักปลัด<br>(สังคมฯ) |
| ๒๑  | โครงการสืบสานตำนานอาชีพคน<br>พลา | เพื่อส่งเสริมด้านอาชีพให้<br>ประชาชนมีคุณภาพชีวิตดีขึ้น | ส่งเสริมตำนานอาชีพตำบล<br>พลา ๓ อาชีพ | ๑๐,๐๐๐<br>พต.    | ๑๐,๐๐๐<br>พต. | ๑๐,๐๐๐<br>พต. | ๑๐,๐๐๐<br>พต. | ๓ อาชีพ            | ประชาชนมีการส่งเสริม<br>อาชีพให้พัฒนามากขึ้น | สำนักปลัด<br>(สังคมฯ)               |

๒. ด้านโครงสร้างพื้นฐาน บริการชุมชนและสังคม

๒.๔ แผนงานเกษตรและชุมชน

| ที่ | โครงการ/กิจกรรม  | วัตถุประสงค์  | เป้าหมาย<br>(ผลผลิตของโครงการ)   | งบประมาณและที่มา |                  |               |               | ตัวชี้วัด<br>(KPI)                              | ผลลัพธ์ที่คาดว่าจะได้รับ                                       | หน่วยงาน<br>ที่รับผิดชอบหลัก |
|-----|--|---|--|------------------|------------------|---------------|---------------|---|--|------------------------------|
|     |  |   |  | ๒๕๖๑<br>(บาท)    | ๒๕๖๒<br>(บาท)    | ๒๕๖๓<br>(บาท) | ๒๕๖๔<br>(บาท) |   |  |                              |
| ๑   | โครงการติดตั้งป้ายบอกทาง   | เพื่อให้นักท่องเที่ยวเข้าถึงแหล่งท่องเที่ยวได้สะดวกและรวดเร็วขึ้น       | ติดตั้งป้ายมาตรฐานประจำสัมพันธ์แหล่งท่องเที่ยว   | ๘๐๐,๐๐๐<br>ทต.   | ๘๐๐,๐๐๐<br>ทต.   |               |               | ๑<br>โครงการ                                    | นักท่องเที่ยวเข้ามาท่องเที่ยวได้ง่ายและสะดวกรวดเร็วมากขึ้น     | กองช่าง                      |
| ๒   | โครงการก่อสร้างถนนคอนกรีตเสริมเหล็ก สายหมู่บ้านธารทิพย์ ม. ๒ ต.พลา อ.บ้านฉาง จ.ระยอง                 | เพื่อให้ประชาชนได้ถนนใช้ในการคมนาคมได้สะดวกรวดเร็ว                      | ขนาดกว้าง ๖ ม. ยาว ๒๔๕ เมตร หนา ๐.๑๕ ม. รวมปริมาณพื้นที่ไม่น้อยกว่า ๑,๔๗๐ ตร.ม.<br>(ตามแบบ ทต.พลา) | ๙๐๐,๐๐๐<br>ทต.   |                  |               |               | ถนน คอนกรีตเสริมเหล็กพื้นที่ไม่น้อยกว่า ๑,๔๗๐   | ราษฎรมีการคมนาคมสะดวกรวดเร็วเพิ่มขึ้น                          | กองช่าง                      |
| ๓   | โครงการก่อสร้างถนนคอนกรีตเสริมเหล็ก พร้อมระบบระบายน้ำ ถนนสายหลักย่อย ม. ๖ ต.พลา อ.บ้านฉาง จ.ระยอง    | เพื่อความปลอดภัยในชีวิตและทรัพย์สินในการใช้รถใช้ถนนและสามารถระบายน้ำได้ | ถนนกว้าง ๖ ม. ยาว ๑,๐๐๐ ม. หนา ๐.๑๕ ม. รางระบายน้ำ ยาว ๑,๐๐๐ เมตร                                  | ๗,๕๐๐,๐๐๐<br>ทต. | ๓,๕๐๐,๐๐๐<br>ทต. |               |               | ตร.ม.<br>มีถนนและระบบระบายน้ำเพิ่มขึ้น ๑โครงการ | ประชาชน/นักท่องเที่ยวได้รับความสะดวกและสามารถป้องกันน้ำท่วมได้ | กองช่าง                      |
| ๔   | โครงการก่อสร้างโรงจอดรถทุกขยะ พร้อมพื้นที่และจัดทำระบบบำบัดน้ำเสีย หมู่ที่ ๒ ต.พลา อ.บ้านฉาง จ.ระยอง | เพื่อความเรียบร้อยและปลอดภัยในทรัพย์สินของทางราชการ                     | โรงจอดรถบรรทุกทุกชนิด ขนาดกว้าง ๘ ม. ยาว ๑๒ ม. สูง ๖ ม.<br>(ตามรายละเอียดที่กำหนด)                 | ๕๐๐,๐๐๐<br>ทต.   |                  |               |               | โรงจอดรถ<br>ขยะ<br>๑ จุด                        | ทรัพย์สินของทางราชการได้รับการดูแล                             | กองช่าง                      |

๒. ดำเนินโครงการสร้างพื้นฐาน บริการชุมชนและสังคม

๒.๔ แผนงานเฉพาะและชุมชน

| ที่ | โครงการ/กิจกรรม   | วัตถุประสงค์  | เป้าหมาย<br>(ผลผลิตของโครงการ)  | งบประมาณและที่มา |                |               |               | ตัวชี้วัด<br>(KPI)                                | ผลลัพธ์ที่คาดว่าจะได้รับ  | หน่วยงาน<br>ที่รับผิดชอบหลัก |
|-----|---|---|---|------------------|----------------|---------------|---------------|---|---|------------------------------|
|     |   |   |   | ๒๕๖๑<br>(บาท)    | ๒๕๖๒<br>(บาท)  | ๒๕๖๓<br>(บาท) | ๒๕๖๔<br>(บาท) |   |   |                              |
| ๕   | โครงการขยายท่อลีดคคอนกรีต จำนวน ๒ ช่อง สายเทศบาล ๔ ซ.๑ ม.๔ ต.พลา อ.บ้านฉาง จ.ระยอง                              | เพื่อป้องกันและบรรเทาสาธารณภัย จากปัญหาน้ำท่วม                          | บล็อคคอนกรีต ๒ ช่อง ๑ จุด (ตามแบบ ทต.พลา)   | ๕๐๐,๐๐๐<br>ทต.   |                |               |               | ๑<br>โครงการ                                      | ป้องกันน้ำท่วมในพื้นที่   | กองช่าง                      |
| ๖   | โครงการก่อสร้างทางขึ้น-ลงเรือ ม.๕ ต.พลา อ.บ้านฉาง จ.ระยอง   | เพื่อส่งเสริมการประกอบอาชีพประมง ซึ่งเป็นอาชีพหลักของประชาชนตำบลพลา     | ตามแบบ ทต.พลา   | ๒๐๐,๐๐๐<br>ทต.   |                |               |               | ผู้ประกอบการอาชีพประมงใน ต.พลา ๑๐% ได้ใช้         | ประชาชนได้รับความสะดวกในการประกอบอาชีพประมง สามารถเพิ่มรายได้           | กองช่าง                      |
| ๗   | โครงการก่อสร้างอาคารเก็บของเทศบาลตำบลพลา ม.๒ ต.พลา อ.บ้านฉาง จ.ระยอง  | มีสถานที่เพียงพอในการปฏิบัติงาน เพื่อรองรับการใช้งานของเทศบาลตำบลพลา    | (ตามแบบ ทต.พลา)   | ๒,๕๐๐,๐๐๐<br>ทต. |                |               |               | อาคาร ๑ แห่ง                                      | เทศบาลตำบลพลา มีสถานที่ในการดำเนินงานกิจการต่าง ๆ ของราชการอย่างเพียงพอ | กองช่าง                      |
| ๘   | โครงการก่อสร้างรางระบายน้ำรูปตัวยูสายทางหลวงท้องถิ่น อบจ. ระย.๐๕๐๑ (บ้านฉาง-กงเพชร) ม.๖ ต.พลา อ.บ้านฉาง จ.ระยอง | เพื่อให้ประชาชนในหมู่ที่ ๖ มีรางระบายน้ำ เพื่อป้องกันน้ำท่วม            | ขนาด ๐.๕๐x๐.๖๐ ม. ยาว ๓๐๐ ม. พร้อมบ่อพัก ค.ด.ล. ขนาด ๐.๖๐x๐.๖๐ ม. ลึก ๐.๖๐ ม. จำนวน ๒ บ่อ (ตามแบบ ทต.พลา) | ๕๑๖,๐๐๐<br>ทต.   | ๕๑๖,๐๐๐<br>ทต. |               |               | ความยาว<br>รางระบายน้ำ<br>๓๐๐ เมตร<br>พร้อมบ่อพัก | ราษฎรได้รับความสะดวกและสามารถป้องกันน้ำท่วมได้มากขึ้น                   | กองช่าง                      |
| ๙   | โครงการก่อสร้างรางระบายน้ำรูปตัวยู สายเทศบาล ๗ ช่อง ๘ ม.๗ ต.พลา อ.บ้านฉาง จ.ระยอง                               | เพื่อลดปัญหาน้ำท่วมซึ่งสามารถระบายน้ำได้ดีขึ้น (ตรงข้ามแมรุวิตคลองทราย) | ขนาด ๐.๕๐x๐.๕๐ ม. ยาว ๑๕๕ ม. (ตามแบบ ทต.พลา)  | ๕๕๒,๐๐๐<br>ทต.   | ๕๕๒,๐๐๐<br>ทต. |               |               | รางระบายน้ำ<br>ความยาว<br>๑๕๕<br>เมตร             | ราษฎรได้รับความสะดวกและสามารถป้องกันน้ำท่วมได้                          | กองช่าง                      |

๒. ดำเนินโครงสร้างพื้นฐาน บริการชุมชนและสังคม

๒.๔ แผนงานค้ำชุนและชุมชน

| ที่ | โครงการ/กิจกรรม   | วัตถุประสงค์   | เป้าหมาย<br>(ผลผลิตของโครงการ)  | งบประมาณและที่มา |                  |               |               | ตัวชี้วัด<br>(KPI)                         | ผลิตภัณฑ์ที่คาดว่าจะได้รับ                               | หน่วยงานที่รับผิดชอบหลัก |
|-----|---|--|---|------------------|------------------|---------------|---------------|--|--|--------------------------|
|     |   |  |   | ๒๕๖๑<br>(บาท)    | ๒๕๖๒<br>(บาท)    | ๒๕๖๓<br>(บาท) | ๒๕๖๔<br>(บาท) |  |  |                          |
| ๑๐  | โครงการก่อสร้างเวทีจัดกิจกรรมเทศบาลตำบลพลา ม.๒ ต.พลา อ.บ้านฉาง จ.ระยอง                | เพื่อมีสถานที่จัดกิจกรรมต่างๆ ในตำบลพลา  | รายละเอียดตามแบบที่กำหนด  | ๑,๕๐,๐๐๐<br>พต.  |                  |               |               | ๑<br>โครงการ                               | ตำบลพลา มีสถานที่จัดกิจกรรมต่าง ๆ เพิ่มขึ้น              | กองช่าง                  |
| ๑๑  | โครงการก่อสร้างถนนคอนกรีตเสริมเหล็ก สายเทศบาล ๒ ซอย ๔ ม.๒ ต.พลา อ.บ้านฉาง จ.ระยอง     | เพื่อให้ประชาชนได้ถนนที่ใช้ในการคมนาคมได้สะดวกรวดเร็ว (กรมพลังงาน)   | ขนาดกว้าง ๕ ม. ยาว ๓๐๐ ม. หนา ๐.๑๕ ม. รวมปริมาณพื้นที่ไม่น้อยกว่า ๑,๕๐๐ ตร.ม.                                       | ๑,๐๘๐,๐๐๐<br>พต. | ๑,๐๘๐,๐๐๐<br>พต. |               |               | ถนน คอนกรีต.<br>๑,๖๗๕<br>ตร.ม.             | ราษฎรมีการคมนาคมสะดวกรวดเร็วเพิ่มขึ้น                    | กองช่าง                  |
| ๑๒  | โครงการปรับปรุงระบบน้ำประปาหมู่บ้าน   | ลดปัญหาน้ำขุ่นบริเวณปากทางรางระบบน้ำ สามารถระบบน้ำได้อย่างสะดวกรวดเร็ว (ขอวิธีใช้ของเก่า)  | ขนาด ๐.๕๐ x ๐.๖๐ ม.<br>ยาว ๗๘๐ ม. พร้อมบ่อพัก ค.ส.ล.<br>ขนาด ๐.๗๐ x ๐.๗๐ ม. ยาว ๑ ม.<br>จำนวน ๓ จุด (ตามแบบ ทต.พลา) | ๑,๘๖๕,๐๐๐<br>พต. | ๑,๘๖๕,๐๐๐<br>พต. |               |               | มีรางที่<br>สามารถ<br>ระบายน้ำได้<br>๑ จุด | ราษฎรได้รับความสะดวกเกี่ยวกับทางน้ำไหลเพิ่มขึ้นร้อยละ ๘๐ | กองช่าง                  |
| ๑๓  | โครงการซ่อมแซมศาลา ๘ เหลี่ยม ม.๒ ต.พลา อ.บ้านฉาง จ.ระยอง                              | เพื่อส่งเสริมการท่องเที่ยวตำบลพลา  | (ตามแบบ ทต.พลา)   | ๒๐๐,๐๐๐<br>พต.   |                  |               |               | ศาลา<br>๑ แห่ง                             | มีการรองรับการท่องเที่ยวตำบลพลา                          | กองช่าง                  |
| ๑๔  | โครงการก่อสร้างอาคารบ่อน้ำศักดิ์สิทธิ์ บริเวณหาดพลา หมู่ที่ ๒ ต.พลา อ.บ้านฉาง จ.ระยอง | เพื่อส่งเสริมชายหาดพลาให้เป็นแหล่งท่องเที่ยวที่สามารถรองรับการท่องเที่ยวที่กล้าขยายตัวและขยายหาดพลาเป็นที่รู้จักของนักท่องเที่ยวเพิ่มมากขึ้น | อาคารบ่อน้ำศักดิ์สิทธิ์ อาคาร ค.ส.ล.๑ ชั้น ขนาดกว้าง ๗.๘๐ ม. ยาว ๗.๘๐ เมตร รายละเอียดตามแบบที่กำหนด                 | ๑๕๖,๐๐๐<br>พต.   |                  |               |               | อาคารบ่อน้ำ<br>ศักดิ์สิทธิ์<br>๑ แห่ง      | ชายหาดพลา เป็นที่รู้จักเพิ่มขึ้น                         | กองช่าง                  |



๒. ดำเนินโครงสร้างพื้นฐาน บริการชุมชนและสังคม

๒.๔ แผนงานเคหะและชุมชน

| ที่ | โครงการ/กิจกรรม   | วัตถุประสงค์   | เป้าหมาย<br>(ผลผลิตของโครงการ)  | งบประมาณและที่มา |                  |                  | ตัวชี้วัด<br>(KPI)  | ผลลัพธ์ที่คาดว่าจะได้รับ   | หน่วยงานที่รับผิดชอบหลัก |
|-----|---|--|---|------------------|------------------|------------------|---|--|--------------------------|
|     |   |  |   | ๒๕๖๑<br>(บาท)    | ๒๕๖๒<br>(บาท)    | ๒๕๖๓<br>(บาท)    |   |  |                          |
| ๑๕  | โครงการก่อสร้างระบบน้ำกรูบด้วยสายเรียบชายหาดพลา ม.๒ ต.พลา อ.บ้านฉาง จ.ระยอง     | เพื่อระบายน้ำบริเวณเสลมสนให้ระบายน้ำได้ทัน                               | ขนาด ๐.๖๐ เมตร ลึก ๑ เมตร ยาว ๖๐๐ เมตร (ตามแบบ ทต.พลา)  | ๔,๕๐๐,๐๐๐<br>ทต. | ๒,๕๖๓<br>(บาท)   | ๒๕๖๔<br>(บาท)    | วางระบบน้ำประชนานักท่องเที่ยวได้รับความสะดวกและสามารถป้องกันน้ำท่วม | กองช่าง  |                          |
| ๑๖  | โครงการก่อสร้างรางระบายน้ำ ค.ส.ล. สายเทศบาล ๒ ซอย ๔ ม.๒ ต.พลา อ.บ้านฉาง จ.ระยอง | เพื่อให้ประชาชนในหมู่ที่ ๒ มีรางระบายน้ำเพื่อป้องกันน้ำท่วม (กรมพลังงาน) | ท่อระบายน้ำ ค.ส.ล. ๕๐.๔๐ ม. ความยาว ๔๘๐ ม. พร้อมบ่อพัก ค.ส.ล. ขนาด ๐.๗๐x๐.๗๐ ม. ยาว ๑ ม. จำนวน ๔๘ บ่อ (ตามแบบ ทต.พลา) | ๔๕๙,๐๐๐<br>ทต.   |                  |                  | ราษฎรได้รับความสะดวกและสามารถป้องกันน้ำท่วมได้มากขึ้น               | กองช่าง  |                          |
| ๑๗  | โครงการก่อสร้างอาคารศูนย์พัฒนาเด็กเล็ก ม.๒ ต.พลา อ.บ้านฉาง จ.ระยอง              | เพื่อเพิ่มแหล่งการศึกษาให้แก่เด็กในชุมชนตำบลพลา                          | ตามแบบกรมส่งเสริมฯ ส.ถ.สพด.๓  | ๒,๙๕๖,๐๐๐<br>ทต. | ๒,๙๕๖,๐๐๐<br>ทต. | ๒,๙๕๖,๐๐๐<br>ทต. | ศพด. ๑ แห่ง   | เด็กเล็กมีพัฒนาการที่ดี มีศูนย์พัฒนาเด็กเล็กเพียงพอสำหรับเด็กในพื้นที่ | กองช่าง                  |
| ๑๘  | โครงการก่อสร้างรั้วกำแพงรอบสำนักงานเทศบาลตำบลพลา ม.๒ ต.พลา อ.บ้านฉาง จ.ระยอง    | เพื่อปรับปรุงภูมิทัศน์อาคารสำนักงานเทศบาลให้สวยงาม                       | (ตามแบบ ทต.พลา)   | ๒,๐๐๐,๐๐๐<br>ทต. |                  |                  | ๑ โครงการ   | สำนักงานเทศบาลมีความปลอดภัยในทรัพย์สินมากขึ้น                          | กองช่าง                  |
| ๑๙  | โครงการก่อสร้างอาคารศูนย์บริการนักท่องเที่ยว ม.๒ ต.พลา อ.บ้านฉาง จ.ระยอง        | เพื่อส่งเสริมการท่องเที่ยวตำบลพลา  | (ตามแบบ ทต.พลา)   | ๑,๐๐๐,๐๐๐<br>ทต. | ๑,๐๐๐,๐๐๐<br>ทต. |                  | อาคาร ๑ แห่ง  | มีการรองรับการท่องเที่ยวตำบลพลา  | กองช่าง                  |

๒. ด้านโครงสร้างพื้นฐาน บริการชุมชนและสังคม

๒.๔ แผนงานเฉพาะและชุมชน

| ที่ | โครงการ/กิจกรรม   | วัตถุประสงค์   | เป้าหมาย<br>(ผลผลิตของโครงการ)   | งบประมาณและที่มา |               |               |                  | ตัวชี้วัด<br>(KPI)                                | ผลลัพธ์ที่คาดว่าจะได้รับ                          | หน่วยงาน<br>ที่รับผิดชอบหลัก |
|-----|---|--|--|------------------|---------------|---------------|------------------|---|---|------------------------------|
|     |   |  |  | ๒๕๖๑<br>(บาท)    | ๒๕๖๒<br>(บาท) | ๒๕๖๓<br>(บาท) | ๒๕๖๔<br>(บาท)    |   |   |                              |
| ๒๐  | โครงการก่อสร้างบ้านพักงานเทศบาล ม.๒ ต.พลา อ.บ้านฉาง จ.ระยอง                                 | เพื่อให้พนักงานเทศบาลที่มาปฏิบัติหน้าที่ที่ตำบลพลาที่บ้านพักเป็นสวัสดิการ    | (ตามแบบ ทต.พลา)  |                  |               |               | ๒,๕๐๐,๐๐๐<br>ทต. | ๑<br>โครงการ                                      | พนักงานได้รับสวัสดิการจากทางเทศบาล                | กองช่าง                      |
| ๒๑  | โครงการก่อสร้างรางระบายน้ำสายเทศบาล ๔ ซ.๔/๑ (ฝั่งซ้าย) ม. ๔ ต.พลา อ.บ้านฉาง จ.ระยอง         | เพื่อให้ประชาชนในหมู่ที่ ๔ มีท่อระบายน้ำเพื่อป้องกันน้ำท่วม                  | ขนาด ๐.๕๐x๐.๖๐ ม. ยาว ๑๐๐ ม.(ตามแบบ ทต.พลา)  | ๒๕๖,๐๐๐<br>ทต.   |               |               |                  | ความยาว<br>รางระบายน้ำ<br>๑๐๐ เมตร                | ราษฎรได้รับความสะดวกและสามารถป้องกันน้ำท่วมได้มาก | กองช่าง                      |
| ๒๒  | โครงการก่อสร้างถนนคอนกรีตเสริมเหล็ก สายเทศบาล ๔ ซ.๑๒ ม.๔ ต.พลา อ.บ้านฉาง จ.ระยอง            | เพื่อให้ประชาชนได้ถนนใช้ในการคมนาคมได้สะดวกรวดเร็ว<br>(หลังโรงเรียนนานาชาติ) | ขนาดกว้าง ๔ ม. ยาว ๑๐๐ ม.<br>หนา ๐.๑๕ ม. รวมปริมาณพื้นที่ไม่น้อยกว่า ๔๐๐ ตร.ม.                             | ๒๕๘,๐๐๐<br>ทต.   |               |               |                  | ถนน คสล.<br>๔๐๐<br>ตร.ม.                          | ราษฎรมีการคมนาคมสะดวกรวดเร็วเพิ่มขึ้น             | กองช่าง                      |
| ๒๓  | โครงการก่อสร้างรางระบายน้ำด้วยท่อระบายเทศบาล ๔ ซอย ๖ (ฝั่งซ้าย) ม.๔ ต.พลา อ.บ้านฉาง จ.ระยอง | เพื่อให้ประชาชนในหมู่ที่ ๔ มีท่อระบายน้ำเพื่อป้องกันน้ำท่วม<br>(ถัดจากศาลา)  | ขนาด ๐.๕๐x๐.๖๐ ม. ยาว ๕๐๘ ม.พร้อมบ่อพัก ค.ส.ถ.<br>ขนาด ๐.๗๐x๐.๗๐ ม. ยาว ๑ ม.จำนวน ๑ จุด<br>(ตามแบบ ทต.พลา) | ๑,๐๔๐,๐๐๐<br>ทต. |               |               |                  | ความยาว<br>รางระบายน้ำ<br>๕๐๘ เมตร<br>พร้อมบ่อพัก | ราษฎรได้รับความสะดวกและสามารถป้องกันน้ำท่วมได้มาก | กองช่าง                      |
| ๒๔  | โครงการก่อสร้างถนนคอนกรีตเสริมเหล็กสายเทศบาล ๔ ซ. ๙/๑ ม.๔ ต.พลา อ.บ้านฉาง จ.ระยอง           | เพื่อให้ประชาชนในหมู่ที่ ๔ มีถนนใช้ในการคมนาคมได้สะดวกรวดเร็ว<br>(หนองม่วง)  | ขนาดกว้าง ๔ ม. ยาว ๙๒ ม.<br>หนา ๐.๑๕ม. รวมปริมาณพื้นที่ไม่น้อยกว่า ๓๖๘ ตร.ม.<br>(ตามแบบ ทต.พลา)            | ๒๒๐,๘๐๐<br>ทต.   |               |               |                  | ความยาว<br>ถนน<br>๙๒ เมตร                         | ราษฎรมีการคมนาคมสะดวกรวดเร็วเพิ่มขึ้น             | กองช่าง                      |

๒. ด้านโครงสร้างพื้นฐาน บริการชุมชนและสังคม

๒.๔ แผนงานเกษตรและชุมชน

| ที่ | โครงการ/กิจกรรม  | วัตถุประสงค์  | เป้าหมาย<br>(ผลผลิตของโครงการ)   | งบประมาณและที่มา |               |               |                            | ตัวชี้วัด<br>(KPI)                                | ผลลัพธ์ที่คาดว่าจะได้รับ   | หน่วยงาน<br>ที่รับผิดชอบหลัก |
|-----|--|---|--|------------------|---------------|---------------|----------------------------|---|--|------------------------------|
|     |  |   |  | ๒๕๖๑<br>(บาท)    | ๒๕๖๒<br>(บาท) | ๒๕๖๓<br>(บาท) | ๒๕๖๔<br>(บาท)              |   |  |                              |
| ๒๕  | โครงการก่อสร้างรางระบายน้ำ<br>รูปตัวยูสายเทศบาล ๔ ซอย ๔<br>(ฝั่งซ้าย) ม.๔ ต.พลา อ.บ้านฉาง<br>จ.ระยอง           | เพื่อให้ประชาชนในหมู่ที่ ๔<br>มีรางระบายน้ำใช้ในการ<br>ระบายน้ำได้อย่างสะดวก<br>รวดเร็ว | ขนาด ๑.๕๐x๐.๖๐ ม.ยาว<br>๑๙๕ ม. พร้อมบ่อพัก ค.ส.ล.<br>ขนาด ๑.๗๐x๐.๗๐ ม.ยาว ๑๖ ม.<br>จำนวน ๑ จุด (ตามแบบ ทต.พลา) | ๕๐๐,๐๐๐<br>ทต.   |               |               | ๒๕๖๔<br>(บาท)              | ความยาว<br>รางระบายน้ำ<br>๑๙๕ เมตร<br>พร้อมบ่อพัก | ราษฎรได้รับความ<br>สะดวกเกี่ยวกับทางน้ำ<br>ไหลเพิ่มขึ้นร้อยละ ๕๐ | กองช่าง<br>ขอบหลัก           |
| ๒๖  | โครงการก่อสร้างถนนคอนกรีต<br>เสริมเหล็กสายเทศบาล ๔ ซอย ๗<br>ม.๔ ต.พลา อ.บ้านฉาง<br>จ.ระยอง                     | เพื่อให้ประชาชนในหมู่ที่ ๔<br>มีถนนใช้ในการคมนาคมได้<br>สะดวกรวดเร็ว<br>(ขอยุติท้าย)    | ขนาดกว้าง ๕ ม. ยาว ๓๗๕ ม.<br>หนา ๐.๑๕ ม.รวมปริมาณพื้นที่<br>ไม่น้อยกว่า ๑,๘๗๕ ตร.ม.<br>(ตามแบบ ทต.พลา)         | ๑,๓๕๐,๐๐๐<br>ทต. |               |               | ถนน คสล.<br>๑,๘๗๕<br>ตร.ม. | ราษฎรมีการคมนาคม<br>สะดวกเร็วเพิ่มขึ้น            | กองช่าง  |                              |
| ๒๗  | ก่อสร้างรางระบายน้ำรูปตัวยู<br>สายเทศบาล ๔ ซอย ๑ (ฝั่งขวา)<br>ม.๔ ต.พลา อ.บ้านฉาง จ.ระยอง                      | เพื่อให้ประชาชนในหมู่ที่ ๔<br>มีรางระบายน้ำใช้ในการ<br>ระบายน้ำได้อย่างสะดวก<br>รวดเร็ว | ขนาด ๑.๕๐x๐.๖๐ ม.ยาว ๑๕๖<br>ม. พร้อมบ่อพัก ค.ส.ล. ขนาด<br>๑.๗๐x๐.๗๐ ม.ยาว ๑ ม.จำนวน<br>๓ จุด (ตามแบบ ทต.พลา)   |                  |               |               | ๔๓๐,๐๐๐<br>ทต.             | ความยาว<br>รางระบายน้ำ<br>๑๕๖ เมตร<br>พร้อมบ่อพัก | ราษฎรได้รับความ<br>สะดวกเกี่ยวกับทางน้ำ<br>ไหลเพิ่มขึ้นร้อยละ ๕๐ | กองช่าง                      |
| ๒๘  | โครงการก่อสร้างรางระบายน้ำ<br>รูปตัวยูสายเทศบาล ๔ ซอย ๓<br>(ฝั่งซ้าย) ม.๔ ต.พลา อ.บ้านฉาง<br>จ.ระยอง           | เพื่อให้ประชาชนในหมู่ที่ ๔<br>มีรางระบายน้ำใช้ในการ<br>ระบายน้ำได้อย่างสะดวก<br>รวดเร็ว | ขนาด ๑.๕๐x๐.๖๐ ม.ยาว<br>๑๓๔ ม. พร้อมบ่อพัก ค.ส.ล.<br>(ตามแบบ ทต.พลา)   |                  |               |               | ๓๓๕,๐๐๐<br>ทต.             | ความยาว<br>รางระบายน้ำ<br>๑๓๔ เมตร<br>พร้อมบ่อพัก | ราษฎรได้รับความ<br>สะดวกเกี่ยวกับทางน้ำ<br>ไหลเพิ่มขึ้นร้อยละ ๕๐ | กองช่าง                      |
| ๒๙  | โครงการก่อสร้างถนนคอนกรีต<br>เสริมเหล็ก สายเทศบาล ๔ ซอย<br>เชื่อมต่อ ม.คลองทราย ม.๕ ต.พลา<br>อ.บ้านฉาง จ.ระยอง | เพื่อให้ประชาชนได้มีเดิน<br>ทางการคมนาคมที่สะดวก<br>ปลอดภัย<br>(บ้านสาเก)               | (ตามแบบ ทต.พลา)  | ๕๐๐,๐๐๐<br>ทต.   |               |               |                            | ถนน ๑ เส้น  | ราษฎรมีการคมนาคม<br>สะดวกเร็วเพิ่มขึ้น                           | กองช่าง                      |

๒. ด้านโครงสร้างพื้นฐาน บริการชุมชนและสังคม

๒.๔ แผนงานเฉพาะและชุมชน

| ที่ | โครงการ/กิจกรรม  | วัตถุประสงค์   | เป้าหมาย<br>(ผลผลิตของโครงการ)   | งบประมาณและที่มา |                |                |                | ตัวชี้วัด<br>(KPI)                           | ผลลัพธ์ที่คาดหวัง<br>ว่าจะได้รับ  | หน่วยงาน<br>ที่รับผิดชอบ |
|-----|--|--|--|------------------|----------------|----------------|----------------|--|---|--------------------------|
|     |  |  |  | ๒๕๖๑<br>(บาท)    | ๒๕๖๒<br>(บาท)  | ๒๕๖๓<br>(บาท)  | ๒๕๖๔<br>(บาท)  |  |   |                          |
| ๓๐  | โครงการปรับปรุงถนนแอสฟัลติกคอนกรีต พร้อมระบบระบายน้ำสายอนามัยหมู่ที่ ๕ ต.พลา อ.บ้านฉาง จ.ระยอง     | เพื่อบรรเทาความเดือดร้อนให้กับประชาชนในการสัญจรลดปัญหาน้ำท่วม น้ำขัง       | ปรับปรุงพื้นที่ผิวจราจรแอสฟัลติกคอนกรีต กว้าง ๖ ม.ยาว ๙๕๐ ม.หนา ๐.๑๐ม. ระบบระบายน้ำยาว ๙๕๐ เมตร รายละเอียดตามแบบที่กำกับ   | ๔,๐๐๐,๐๐๐<br>ทต. | ๗๐,๐๐๐<br>ทต.  | ๗๐,๐๐๐<br>ทต.  | ๗๐,๐๐๐<br>ทต.  | ประชาชน<br>ปลอดภัยใน<br>การสัญจรขึ้น<br>๑๐๐% | ปัญหาทุกภัยลดลง<br>บรรเทาความเดือด<br>ร้อนของประชาชน<br>ประชาชนเกิดความ<br>ปลอดภัยในชีวิต | กองช่าง                  |
| ๓๑  | โครงการก่อสร้างถนนคอนกรีตเสริมเหล็ก สายเทศบาล ๕ ซอยห้องแถว ม.๕ ต.พลา อ.บ้านฉาง จ.ระยอง             | เพื่อให้ประชาชนได้มีเส้นทางคมนาคมที่สะดวกปลอดภัย                           | ขนาดกว้าง ๑ เมตร ยาว ๘๘๘.๗๖ ม. รวมปริมาณพื้นที่ไม่น้อยกว่า ๘๘๘ ตารางเมตร   | ๗๐,๐๐๐<br>ทต.    | ๗๐,๐๐๐<br>ทต.  | ๗๐,๐๐๐<br>ทต.  | ๗๐,๐๐๐<br>ทต.  | ความยาวถนน<br>๘๘๘ เมตร                       | ราษฎรมีการคมนาคม<br>สะดวกรวดเร็วเพิ่มขึ้น   | กองช่าง                  |
| ๓๒  | โครงการก่อสร้างถนนคอนกรีตเสริมเหล็ก สายเทศบาล ๕ ม.๕ ต.พลา อ.บ้านฉาง จ.ระยอง                        | เพื่อให้ประชาชนในหมู่ที่ ๕ มีการคมนาคมที่สะดวกรวดเร็ว (ตรงข้ามวัดคลองทราย) | ขนาดกว้าง ๔ ม. ยาว ๒๖๖ ม. หนา ๐.๑๕ ม. รวมปริมาณพื้นที่ไม่น้อยกว่า ๑,๐๖๔ ตร.ม. (ตามแบบ ทต.พลา)                              | ๗๖๖,๐๐๐<br>ทต.   | ๗๖๖,๐๐๐<br>ทต. | ๗๖๖,๐๐๐<br>ทต. | ๗๖๖,๐๐๐<br>ทต. | ความยาว<br>ถนน<br>๒๖๖ เมตร                   | ราษฎรมีการคมนาคม<br>สะดวกรวดเร็วเพิ่มขึ้น   | กองช่าง                  |
| ๓๓  | โครงการก่อสร้างรางระบายน้ำคอนกรีตเสริมเหล็ก สายเทศบาล ๕ ซอย ๑๐/๑ หมู่ที่ ๕ ต.พลา อ.บ้านฉาง จ.ระยอง | เพื่อบรรเทาความเดือดร้อนให้กับประชาชน ลดปัญหาน้ำท่วม                       | ราง ค.ส.ล.ขนาดพื้นที่ระบายน้ำภายในกว้าง ๐.๓๐เมตร ลึก ๐.๕๐ เมตร หนา ๐.๑๐ ม. ความยาวรวม ๑๐๕.๐๐ เมตร รายละเอียดตามแบบที่กำกับ | ๓๘๐,๐๐๐<br>ทต.   |                |                |                | มีรางระบาย<br>น้ำเพิ่มขึ้น<br>๑๐๕ เมตร       | ปัญหาทุกภัยลดลง<br>บรรเทาความเดือด<br>ร้อนของประชาชน                                      | กองช่าง                  |
| ๓๔  | โครงการวางท่อปลอกคอนกรีต จำนวน ๒ ช่อง สายเทศบาล ๖ ซ.๗ ม. ๖ ต.พลา อ.บ้านฉาง จ.ระยอง                 | เพื่อให้ประชาชนได้มีถนนที่ใช้ในการคมนาคมได้สะดวกรวดเร็ว (ตรงข้ามคลองทราย)  | ปลอกคอนกรีต ๒ ช่อง ๑ จุด (ตามแบบ ทต.พลา)   |                  | ๕๐๐,๐๐๐<br>ทต. | ๕๐๐,๐๐๐<br>ทต. | ๕๐๐,๐๐๐<br>ทต. | ๑<br>โครงการ                                 | ราษฎรมีการคมนาคม<br>สะดวกรวดเร็วเพิ่มขึ้น   | กองช่าง                  |

๒. ด้านโครงสร้างพื้นฐาน บริการชุมชนและสังคม

๒.๔ แผนงานและชุมชน

| ที่ | โครงการ/กิจกรรม   | วัตถุประสงค์  | เป้าหมาย<br>(ผลิตภัณฑ์โครงการ)  | ปริมาณและที่มา   |                  |               |                                   | ผลลัพธ์ที่คาดว่าจะได้รับ              | หน่วยงานที่รับผิดชอบหลัก |
|-----|---|---|---|------------------|------------------|---------------|-----------------------------------|---------------------------------------|--------------------------|
|     |   |   |   | ๒๕๖๑<br>(บาท)    | ๒๕๖๒<br>(บาท)    | ๒๕๖๓<br>(บาท) | ๒๕๖๔<br>(บาท)                     |                                       |                          |
| ๓๗  | โครงการก่อสร้างระบบระบายน้ำสายเทศบาล ๖ ซ.๑ ม. ๖ ต.พลา อ.บ้านฉาง จ.ระยอง               | เพื่อให้ประชาชนตำบลพลา มีระบบระบายน้ำได้ดีขึ้น                  | (ตามแบบ ทต.พลา)   |                  |                  |               | ๒๕๖๔<br>(บาท)<br>๓,๒๕๐,๐๐๐<br>ทต. | ราษฎรมีการคมนาคมสะดวกรวดเร็วเพิ่มขึ้น | กองช่าง                  |
| ๓๘  | โครงการก่อสร้างถนนคอนกรีตเสริมเหล็ก สายเทศบาล ๖ ซ.๔/๑ ม. ๖ ต.พลา อ.บ้านฉาง จ.ระยอง    | เพื่อให้ประชาชนได้ถนนใช้ในการคมนาคมได้สะดวกรวดเร็ว (ร้านเจี๊ยะ) | ขนาดกว้าง ๕ ม. ยาว ๑๒๕ ม. รวมปริมาณพื้นที่ไม่น้อยกว่า ๖๕๕ ตร.ม. (ตามแบบ ทต.พลา)   |                  |                  |               | ๔๓๘,๖๐๐<br>ทต.                    | ราษฎรมีการคมนาคมสะดวกรวดเร็วเพิ่มขึ้น | กองช่าง                  |
| ๓๙  | โครงการก่อสร้างถนนคอนกรีตเสริมเหล็ก สายเทศบาล ๖ ซอย ๑๒/๑๐ ม.๖ ต.พลา อ.บ้านฉาง จ.ระยอง | เพื่อให้ประชาชนในหมู่ที่ ๖ มีถนนใช้ในการคมนาคมได้สะดวกรวดเร็ว   | ขนาดกว้าง ๕ ม. ยาว ๑๕๕ ม. รวมปริมาณพื้นที่ไม่น้อยกว่า ๖๒๐ ตร.ม. (ตามแบบ ทต.พลา)   | ๓๓๒,๐๐๐<br>ทต.   | ๓๗๒,๐๐๐<br>ทต.   |               |                                   | ราษฎรมีการคมนาคมสะดวกรวดเร็วเพิ่มขึ้น | กองช่าง                  |
| ๓๖  | โครงการก่อสร้างถนนคอนกรีตเสริมเหล็ก สายเทศบาล ๖ ซอย ๑๒/๗ ม.๖ ต.พลา อ.บ้านฉาง จ.ระยอง  | เพื่อให้ประชาชนในหมู่ที่ ๖ มีถนนใช้ในการคมนาคมได้สะดวกรวดเร็ว   | ขนาดกว้าง ๕ ม. ยาว ๓๔๐ ม. รวมปริมาณพื้นที่ไม่น้อยกว่า ๑,๓๐๐ ตร.ม. (ตามแบบ ทต.พลา) | ๑,๐๒๐,๐๐๐<br>ทต. | ๑,๐๒๐,๐๐๐<br>ทต. |               |                                   | ราษฎรมีการคมนาคมสะดวกรวดเร็วเพิ่มขึ้น | กองช่าง                  |
| ๓๕  | โครงการก่อสร้างถนนคอนกรีตเสริมเหล็กสายเทศบาล ๖ ซ.๑๒/๘ ม. ๖ ต.พลา อ.บ้านฉาง จ.ระยอง    | เพื่อให้ประชาชนในหมู่ที่ ๖ มีถนนใช้ในการคมนาคมได้สะดวกรวดเร็ว   | ขนาดกว้าง ๕ ม. ยาว ๑๖๐ ม. รวมปริมาณพื้นที่ไม่น้อยกว่า ๘๐๐ ตร.ม.                   | ๔๐๘,๐๐๐<br>ทต.   | ๔๐๘,๐๐๐<br>ทต.   |               |                                   | ราษฎรมีการคมนาคมสะดวกรวดเร็วเพิ่มขึ้น | กองช่าง                  |

## ๒. ด้านโครงสร้างพื้นฐาน บริการชุมชนและสังคม

## ๒.๔ แผนงานและชุมชน

| ที่ | โครงการ/กิจกรรม   | วัตถุประสงค์   | เป้าหมาย<br>(ผลผลิตของโครงการ)   | งบประมาณและที่มา |               |               | ตัวชี้วัด<br>(KPI)                     | ผลลัพธ์ที่คาดหวัง<br>ว่าจะได้รับ                            | หน่วยงาน<br>ที่รับผิดชอบหลัก |
|-----|---|--|--|------------------|---------------|---------------|--|---|------------------------------|
|     |   |  |  | ๒๕๖๑<br>(บาท)    | ๒๕๖๒<br>(บาท) | ๒๕๖๓<br>(บาท) |  |   |                              |
| ๔๐  | โครงการก่อสร้างรางระบายน้ำ<br>รูปตัวยู สายเทศบาล ๖ ซอย ๙<br>(ฝั่งขวา) ม.๖ ต.พลา อ.บ้านฉาง<br>จ.ระยอง        | เพื่อให้ประชาชนในหมู่ที่ ๖<br>มีรางระบายน้ำเพื่อป้องกัน<br>น้ำท่วม                       | ขนาด ๐.๕๐x๐.๖๐ ม.<br>ยาว ๑๕๕ ม.<br>(ตามแบบ ทต.พลา)   | ๒๕๖๑<br>(บาท)    | ๒๕๖๒<br>(บาท) | ๒๕๖๓<br>(บาท) | ความยาว<br>รางระบายน้ำ<br>๑๕๕ เมตร     | ป้องกันน้ำท่วมซึ่ง<br>ประชาชนได้รับความ<br>สะดวกสบายมากขึ้น | กองช่าง                      |
| ๔๑  | โครงการก่อสร้างถนนคอนกรีต<br>เสริมเหล็ก สายเทศบาล ๖ ซ.๓<br>ม. ๖ ต.พลา อ.บ้านฉาง จ.ระยอง                     | เพื่อให้ประชาชนในหมู่ที่ ๖<br>มีถนนใช้ในการคมนาคมได้<br>สะดวกรวดเร็ว<br>(ติดถนน บฉ.-พลา) | ขนาดกว้าง ๒.๕ ม. ยาว ๑๒๕ ม.<br>หนา ๐.๑๕ ม. รวมปริมาณพื้นที่<br>ไม่น้อยกว่า ๓๑๒.๕ ตร.ม.<br>(ตามแบบ ทต.พลา)                              | ๒๕๖๑<br>ทต.      | ๒๕๖๒<br>ทต.   |               | ความยาว<br>ถนน<br>๑๒๕ เมตร             | ราษฎรมีการคมนาคม<br>สะดวกรวดเร็วเพิ่มขึ้น                   | กองช่าง                      |
| ๔๒  | โครงการก่อสร้างบล็อกคอนกรีต<br>๒ ช่อง สายเทศบาล ๖ ซ.๑๐<br>ม.๖ ต.พลา อ.บ้านฉาง จ.ระยอง                       | เพื่อลดปัญหาน้ำท่วมซึ่ง<br>เพิ่มการระบายน้ำบริเวณ<br>ร่องน้ำธรรมชาติ                     | บล็อกคอนกรีต ๒ ช่อง ๑ จุด<br>รายละเอียดตามแบบที่กำหนด  | ๕๐๐,๐๐๐<br>ทต.   |               |               | บล็อกคอนกรีต<br>๒ ช่อง<br>๑ จุด        | ปัญหาน้ำท่วมซึ่ง<br>ได้รับการแก้ไข                          | กองช่าง                      |
| ๔๓  | โครงการก่อสร้างรางระบายน้ำ<br>คอนกรีตเสริมเหล็ก สายเทศบาล ๖<br>ซอย ๑/๑ หมู่ที่ ๖<br>ต.พลา อ.บ้านฉาง จ.ระยอง | เพื่อบรรเทาความเดือดร้อน<br>ให้กับประชาชน ลดปัญหา<br>น้ำท่วม                             | ราง ค.ส.ขนาดพื้นที่ระบายน้ำ<br>ภายในกว้าง ๐.๓๐ เมตร<br>ลึก ๐.๕๐ เมตร หนา ๐.๑๐ ม.<br>ความยาวรวม ๑๕๕.๐๐ เมตร<br>รายละเอียดตามแบบที่กำหนด | ๕๐๒,๐๐๐<br>ทต.   |               |               | มีรางระบาย<br>น้ำเพิ่มขึ้น<br>๑๑๕ เมตร | ปัญหาอุทกภัยลดลง<br>บรรเทาความเดือด<br>ร้อนของประชาชน       | กองช่าง                      |
| ๔๔  | โครงการก่อสร้างถนนคอนกรีต<br>เสริมเหล็ก สายเทศบาล ๖ ซ.๑๒/๖<br>ม. ๖ ต.พลา อ.บ้านฉาง จ.ระยอง                  | เพื่อให้ประชาชน<br>มีถนนใช้ในการคมนาคมได้<br>สะดวกรวดเร็ว                                | ขนาดกว้าง ๔ ม. ยาว ๑๐๐ ม..<br>หนา ๐.๑๕ ม. รวมปริมาณพื้นที่<br>ไม่น้อยกว่า ๕๐๐ ตร.ม.<br>(ตามแบบ ทต.พลา)                                 | ๓๐๐,๐๐๐<br>ทต.   |               |               | ความยาว<br>ถนน<br>๑๐๐ เมตร             | ราษฎรมีการคมนาคม<br>สะดวกรวดเร็วเพิ่มขึ้น                   | กองช่าง                      |

๒. ด้านโครงสร้างพื้นฐาน บริการชุมชนและสังคม

๒.๔ แผนงานเกษตรและชุมชน

| ที่ | โครงการ/กิจกรรม  | วัตถุประสงค์  | เป้าหมาย<br>(ผลผลิตของโครงการ)  | งบประมาณและที่มา |                  |                | ตัวชี้วัด<br>(KPI)                                | ผลลัพธ์ที่คาดว่าจะได้รับ   | หน่วยงาน<br>ที่รับผิดชอบหลัก |
|-----|--|---|---|------------------|------------------|----------------|---|--|------------------------------|
|     |  |   |   | ๒๕๖๑<br>(บาท)    | ๒๕๖๒<br>(บาท)    | ๒๕๖๓<br>(บาท)  |   |  |                              |
| ๔๕  | โครงการวางท่อระบายน้ำ<br>สายเทศบาล ๖ ซอย ๑๒<br>หมู่ที่ ๖ ต.พลา อ.บ้านฉาง<br>จ.ระยอง                    | เพื่อบรรเทาความเดือดร้อน<br>ให้กับประชาชน ๑๐๐ เมตร<br>น้ำท่วม<br>(ถนนลูกรัง)              | ๓๕๐,๐๐๐<br>ทต.  | ๒๕๖๒<br>(บาท)    | ๒๕๖๓<br>(บาท)    | ๒๕๖๔<br>(บาท)  | มีระบบ<br>ระบายน้ำ<br>๑ จุด                       | ปัญหาอุทกภัยลดลง<br>บรรเทาความเดือด<br>ร้อนของประชาชน              | กองช่าง                      |
| ๔๖  | โครงการก่อสร้างถนนคอนกรีต<br>เสริมเหล็ก สายเทศบาล ๖ ซ. ๔/๒<br>ม.๖ ต.พลา อ.บ้านฉาง<br>จ.ระยอง           | เพื่อให้ประชาชนได้มี<br>ถนนใช้ในการคมนาคมได้<br>สะดวกรวดเร็ว<br>(ถัดจากร้านเจ๊เป๋อ)       | ขนาดกว้าง ๕ ม. ยาว ๘๕๓ ม.<br>หนา ๐.๑๕ ม. รวมปริมาณ<br>พื้นที่ไม่น้อยกว่า ๔๒๕ ตร.ม.<br>(ตามแบบ ทต.พลา)           | ๒๕๕,๐๐๐<br>ทต.   | ๒๕๕,๐๐๐<br>ทต.   |                | ถนน คสล.<br>๔๒๕<br>ตร.ม.                          | ราษฎรมีการคมนาคม<br>สะดวกรวดเร็วเพิ่มขึ้น                          | กองช่าง                      |
| ๔๗  | โครงการก่อสร้างถนนคอนกรีต<br>เสริมเหล็ก สายเทศบาล ๖ ซอย<br>โพธิ์นาค ม.๖ ต.พลา อ.บ้านฉาง<br>จ.ระยอง     | เพื่อให้ประชาชนได้มี<br>ถนนใช้ในการคมนาคมได้<br>สะดวกรวดเร็ว<br>(ซอยเสี่ยหมึก)            | ขนาดกว้าง ๖ ม. ยาว ๔๕๐ ม.<br>หนา ๐.๑๕ ม. รวมปริมาณ<br>พื้นที่ไม่น้อยกว่า ๒๕๐ ตร.ม.<br>(ตามแบบ ทต.พลา)           |                  | ๒,๐๐๐,๐๐๐<br>ทต. |                | ถนน คสล.<br>๔๕๐<br>เมตร                           | ราษฎรมีการคมนาคม<br>สะดวกรวดเร็วเพิ่มขึ้น                          | กองช่าง                      |
| ๔๘  | โครงการปรับปรุงท่อลอดเหลี่ยม<br>สายเทศบาล ๖ ซอยศรีสุข<br>ม.๖ ต.พลา อ.บ้านฉาง<br>จ.ระยอง                | เพื่อให้ประชาชนได้มีความปลอดภัย<br>ในชีวิตและทรัพย์สิน ขยายผิว<br>จราจรให้มีความกว้างขึ้น | ขนาด ๐.๕๐x๐.๖๐ ม.<br>ยาว ๒๒๑ ม. พร้อมบ่อพัก<br>คสล.ขนาด ๐.๖๐x๐.๖๐<br>ลึก ๐.๖๐ ม. จำนวน ๒ บ่อ<br>(ตามแบบ ทต.พลา) | ๑,๐๐๐,๐๐๐<br>ทต. |                  |                | ๑<br>โครงการ                                      | ราษฎรมีการคมนาคม<br>สะดวกรวดเร็วเพิ่มขึ้น                          | กองช่าง                      |
| ๔๙  | โครงการก่อสร้างรางระบายน้ำรูป<br>ตัวยู สายเทศบาล ๗ ซอย ๒/๔<br>(ฝั่งขวา) ม.๗ ต.พลา อ.บ้านฉาง<br>จ.ระยอง | เพื่อให้ประชาชนไม่ทู่ทู่<br>มีรางระบายน้ำเพื่อป้องกัน<br>น้ำท่วม                          | ขนาด ๐.๕๐x๐.๖๐ ม.<br>ยาว ๒๒๑ ม. พร้อมบ่อพัก<br>คสล.ขนาด ๐.๖๐x๐.๖๐<br>ลึก ๐.๖๐ ม. จำนวน ๒ บ่อ<br>(ตามแบบ ทต.พลา) | ๓๕๕,๐๐๐<br>ทต.   | ๓๕๕,๐๐๐<br>ทต.   | ๓๕๕,๐๐๐<br>ทต. | ความยาว<br>รางระบายน้ำ<br>๒๒๑ เมตร<br>พร้อมบ่อพัก | ราษฎรมีการคมนาคม<br>สะดวกและสามารถ<br>ป้องกันน้ำท่วมได้<br>มากขึ้น | กองช่าง                      |

๒. ด้านโครงสร้างพื้นฐาน บริการชุมชนและสังคม

๒.๔ แผนงานเฉพาะและชุมชน

| ที่ | โครงการ/กิจกรรม  | วัตถุประสงค์  | เป้าหมาย<br>(ผลผลิตของโครงการ)   | งบประมาณและที่มา |                  |                  |                  | ตัวชี้วัด<br>(KPI)                      | ผลลัพธ์ที่คาดว่าจะได้รับ                              | หน่วยงาน<br>ที่รับผิดชอบหลัก |
|-----|--|---|--|------------------|------------------|------------------|------------------|---|---|------------------------------|
|     |  |   |  | ๒๕๖๑<br>(บาท)    | ๒๕๖๒<br>(บาท)    | ๒๕๖๓<br>(บาท)    | ๒๕๖๔<br>(บาท)    |   |   |                              |
| ๕๐  | โครงการก่อสร้างถนนคอนกรีตเสริมเหล็ก สายเทศบาล ๗ ซอย ๔ ม.๗ ต.พลา อ.บ้านฉาง จ.ระยอง            | เพื่อให้ประชาชนในหมู่ที่๗ มีถนนใช้ในการคมนาคม สะดวกรวดเร็ว (ริเวนเดล) | ขนาดกว้าง ๔ ม. ยาว ๕๕๐ ม. หน้า ๐.๑๕ ม.รวมปริมาณพื้นที่ไม่น้อยกว่า ๒,๓๖๐ ตร.ม. (ตามแบบ ทต.พลา)            | ๑,๕๑๖,๐๐๐<br>ทต. | ๑,๕๑๖,๐๐๐<br>ทต. | ๑,๕๑๖,๐๐๐<br>ทต. | ๑,๕๑๖,๐๐๐<br>ทต. | ความยาวถนน ๕๕๐ เมตร                     | ราษฎรมีการคมนาคม สะดวกรวดเร็วเพิ่มขึ้น                | กองช่าง                      |
| ๕๑  | โครงการก่อสร้างรางระบายน้ำรูปตัวยู สายเทศบาล ๗ ซอย ๒ (ฝั่งขวา) ม.๗ ต.พลา อ.บ้านฉาง จ.ระยอง   | เพื่อให้ประชาชนในหมู่ที่๗ มีรางระบายน้ำ เพื่อป้องกันน้ำท่วม           | ขนาด ๐.๕๐ x ๐.๖๐ ม. ยาว ๓๓๐ ม. พร้อมบ่อพัก ค.ส.ล.ขนาด ๐.๖๐x๐.๖๐ ม. ยาว ๑ ม. จำนวน ๔ บ่อ (ตามแบบ ทต.พลา)  | ๖๘๐,๐๐๐<br>ทต.   | ๖๘๐,๐๐๐<br>ทต.   | ๖๘๐,๐๐๐<br>ทต.   | ๖๘๐,๐๐๐<br>ทต.   | ความยาวรางระบายน้ำ ๓๓๐ เมตร พร้อมบ่อพัก | ราษฎรได้รับความสะดวกและสามารถป้องกันน้ำท่วมได้มากขึ้น | กองช่าง                      |
| ๕๒  | โครงการก่อสร้างรางระบายน้ำรูปตัวยู สายเทศบาล ๗ ซอย ๒/๑ (ฝั่งขวา) ม.๗ ต.พลา อ.บ้านฉาง จ.ระยอง | เพื่อให้ประชาชนในหมู่ที่๗ มีรางระบายน้ำ เพื่อป้องกันน้ำท่วม           | ขนาด ๐.๕๐x๐.๖๐ ม. ยาว ๒๒๑ ม. พร้อมบ่อพัก ค.ส.ล.ขนาด ๐.๖๐x๐.๖๐ ม. ลึก ๐.๖๐ ม. จำนวน ๒ บ่อ (ตามแบบ ทต.พลา) | ๓๘๕,๐๐๐<br>ทต.   | ๓๘๕,๐๐๐<br>ทต.   | ๓๘๕,๐๐๐<br>ทต.   | ๓๘๕,๐๐๐<br>ทต.   | ความยาวรางระบายน้ำ ๒๒๑ เมตร พร้อมบ่อพัก | ราษฎรได้รับความสะดวกและสามารถป้องกันน้ำท่วมได้มากขึ้น | กองช่าง                      |
| ๕๓  | โครงการก่อสร้างรางระบายน้ำรูปตัวยู สายเทศบาล ๗ ซอย ๒/๕ (ฝั่งขวา) ม.๗ ต.พลา อ.บ้านฉาง จ.ระยอง | เพื่อให้ประชาชนในหมู่ที่๗ มีรางระบายน้ำ เพื่อป้องกันน้ำท่วม           | ขนาด ๐.๕๐x๐.๖๐ ม. ยาว ๒๒๑ ม. พร้อมบ่อพัก ค.ส.ล.ขนาด ๐.๖๐x๐.๖๐ ม. ลึก ๐.๖๐ ม. จำนวน ๒ บ่อ (ตามแบบ ทต.พลา) | ๓๘๕,๐๐๐<br>ทต.   | ๓๘๕,๐๐๐<br>ทต.   | ๓๘๕,๐๐๐<br>ทต.   | ๓๘๕,๐๐๐<br>ทต.   | ความยาวรางระบายน้ำ ๒๒๑ เมตร พร้อมบ่อพัก | ราษฎรได้รับความสะดวกและสามารถป้องกันน้ำท่วมได้มากขึ้น | กองช่าง                      |



๒. ดำเนินโครงการพื้นฐาน บริการชุมชนและสังคม

๒.๔ แผนงานคณะและชุมชน

| ที่ | โครงการ/กิจกรรม  | วัตถุประสงค์   | เป้าหมาย<br>(ผลผลิตของโครงการ)   | งบประมาณและที่มา |                  |                  |                  | ผลลัพธ์ที่คาดว่าจะได้รับ                                 | หน่วยงานที่รับผิดชอบหลัก |
|-----|--|--|--|------------------|------------------|------------------|------------------|--|--------------------------|
|     |  |  |  | ๒๕๖๑<br>(บาท)    | ๒๕๖๒<br>(บาท)    | ๒๕๖๓<br>(บาท)    | ๒๕๖๔<br>(บาท)    |  |                          |
| ๕๔  | ก่อสร้างถนนคอนกรีตเสริมเหล็ก สายเทศบาล ๗ ซอย ๑๑/๑ ม.๗ ต.พลา อ.บ้านฉาง จ.ระยอง        | เพื่อให้ประชาชนในหมู่ที่๗ มีถนนใช้ในการคมนาคม สะดวกรวดเร็ว (ศูนย์ดำรงธรรม)   | ขนาดกว้าง ๕ ม. ยาว ๒๒๕ ม. หนา ๐.๑๕ ม.รวมปริมาณพื้นที่ไม่น้อยกว่า ๑,๑๒๕ ตร.ม. (ตามแบบ ทต.พลา)   | ๖๑๕,๐๐๐<br>พต.   | ๖๑๕,๐๐๐<br>พต.   | ๖๑๕,๐๐๐<br>พต.   | ๖๑๕,๐๐๐<br>พต.   | ราษฎรมีการคมนาคม สะดวกรวดเร็วเพิ่มขึ้น                   | กองช่าง                  |
| ๕๕  | ก่อสร้างรางระบายน้ำรูปตัวยู สายเทศบาล ๗ ซอย ๓ (ฝั่งซ้าย) ม.๗ ต.พลา อ.บ้านฉาง จ.ระยอง | เพื่อให้ประชาชนในหมู่ที่๗ มีรางระบายน้ำใช้ในการระบายน้ำได้อย่างสะดวก รวดเร็ว | ช่วงที่ ๑<br>ขนาด ๐.๗๐x๐.๙๐ ม.<br>ยาว ๘๓๓ ม. พร้อมบ่อพัก ค.ส.ล. ขนาด๑x๑ ม.<br>ยาว ๑ ม. ๑ จุด<br>ช่วงที่ ๒<br>ขนาด ๐.๕๐ x ๐.๖๐ ม.<br>ยาว ๙๕๓ ม. พร้อมบ่อพัก ค.ส.ล.ขนาด ๐.๗๐x๐.๗๐ม.<br>ยาว ๑ ม.จำนวน ๑ จุด (ตามแบบ ทต.พลา) | ๕๐๐,๐๐๐<br>พต.   | ๕๐๐,๐๐๐<br>พต.   | ๕๐๐,๐๐๐<br>พต.   | ๕๐๐,๐๐๐<br>พต.   | ราษฎรได้รับความ สะดวกเกี่ยวกับทางน้ำไหลเพิ่มขึ้นร้อยละ๘๐ | กองช่าง                  |
| ๕๖  | โครงการก่อสร้างอาคารเอนกประสงค์หมู่บ้านคลองทราย ม.๗ ต.พลา อ.บ้านฉาง จ.ระยอง          | เพื่อใช้ประโยชน์ชุมชน ตำบลพลา  | (ตามแบบ ทต.พลา)  | ๖,๐๐๐,๐๐๐<br>พต. | ๖,๐๐๐,๐๐๐<br>พต. | ๖,๐๐๐,๐๐๐<br>พต. | ๖,๐๐๐,๐๐๐<br>พต. | ประชาชนมีสถานที่ สาธารณะโยชน์ในการจัดกิจกรรมต่าง ๆ       | กองช่าง                  |

๒. ต้นโครงการพื้นฐาน บริการชุมชนและสังคม

๒.๔ แผนงานเฉพาะและชุมชน

| ที่ | โครงการ/กิจกรรม   | วัตถุประสงค์   | เป้าหมาย<br>(ผลผลิตของโครงการ)   | งบประมาณและที่มา |                |                |                | ตัวชี้วัด<br>(KPI)   | ผลลัพธ์ที่คาดว่าจะได้รับ  | หน่วยงาน<br>ที่รับผิดชอบหลัก |
|-----|---|--|--|------------------|----------------|----------------|----------------|--|---|------------------------------|
|     |   |  |  | ๒๕๖๑<br>(บาท)    | ๒๕๖๒<br>(บาท)  | ๒๕๖๓<br>(บาท)  | ๒๕๖๔<br>(บาท)  |  |   |                              |
| ๕๗  | โครงการก่อสร้างโรงบำบัดน้ำรูป<br>ตัวยู สายเทศบาล ๗ ซอย ๒/๓<br>(ฝั่งขวา) ม.๗ ต.พลา อ.บ้านฉาง<br>จ.ระยอง    | เพื่อให้ประชาชนในหมู่ ๗<br>มีโรงบำบัดน้ำเพื่อป้องกัน<br>น้ำท่วม  | ขนาด ๐.๕๐x๐.๖๐ ม.<br>ยาว ๒๒๑ ม. พร้อมบ่อพัก<br>คสล.ขนาด ๐.๖๐x๐.๖๐ ม.<br>ลึก ๐.๖๐ ม. จำนวน ๒ บ่อ<br>(ตามแบบ ทต.พลา) | ๓๘๕,๐๐๐<br>ทต.   | ๓๘๕,๐๐๐<br>ทต. | ๓๘๕,๐๐๐<br>ทต. | ๒๕๖๔<br>(บาท)  | ความยาว<br>รางระบายน้ำ<br>๒๒๑ เมตร<br>พร้อมบ่อพัก<br>มากขึ้น | ราษฎรได้รับความ<br>สะดวกและสามารถ<br>ป้องกันน้ำท่วมได้<br>มากขึ้น | กองช่าง                      |
| ๕๘  | โครงการขยายท่อเหลี่ยม ปากทาง<br>เข้าหมู่บ้านคลองทราย สายเทศบาล<br>๗ ซอย ๑ ม. ๗ ต.พลา อ.บ้านฉาง<br>จ.ระยอง | เพื่อขยายท่อเหลี่ยมให้เกิดการระบาย<br>น้ำได้ดีขึ้น และขยายพื้นที่ผิวถนนให้<br>เกิดความปลอดภัยในการสัญจรไปมา<br>ของประชาชนตำบลพลา | รายละเอียดตามแบบที่<br>ที่กำหนด  | ๑,๐๐๐,๐๐๐<br>ทต. |                |                |                | ๑ จุด  | ราษฎรมีการคมนาคม<br>สะดวกรวดเร็วเพิ่มขึ้น                         | กองช่าง                      |
| ๕๙  | โครงการขยายท่อเหลี่ยม ปากทาง<br>เข้าหมู่บ้านคลองทราย สายเทศบาล<br>๗ ซอย ๓ ม. ๗ ต.พลา อ.บ้านฉาง<br>จ.ระยอง | เพื่อขยายท่อเหลี่ยมให้เกิดการระบาย<br>น้ำได้ดีขึ้น และขยายพื้นที่ผิวถนนให้<br>เกิดความปลอดภัยในการสัญจรไปมา<br>ของประชาชนตำบลพลา | รายละเอียดตามแบบที่<br>ที่กำหนด  | ๑,๐๐๐,๐๐๐<br>ทต. |                |                |                | ๑ จุด  | ราษฎรมีการคมนาคม<br>สะดวกรวดเร็วเพิ่มขึ้น                         | กองช่าง                      |
| ๖๐  | โครงการปรับปรุงภูมิทัศน์บริเวณ<br>เครื่องออกกำลังกาย ม.๗<br>ต.พลา อ.บ้านฉาง จ.ระยอง                       | เพื่อพัฒนาปรับปรุงสถานที่<br>นั้นพสกการให้ดูสวยงาม   | (ตามแบบ ทต.พลา)  | ๑๐๐,๐๐๐<br>ทต.   | ๑๐๐,๐๐๐<br>ทต. | ๑๐๐,๐๐๐<br>ทต. | ๑๐๐,๐๐๐<br>ทต. | ๑<br>โครงการ   | มีสถานที่นันทนาการที่<br>สวยงามปลอดภัย                            | กองช่าง                      |

๒. ด้านโครงสร้างพื้นฐาน บริการชุมชนและสังคม

๒.๔ แผนงานและชุมชน

| ที่ | โครงการ/กิจกรรม  | วัตถุประสงค์  | เป้าหมาย<br>(ผลผลิตของโครงการ)                                 | งบประมาณและที่มา |                |               | ตัวชี้วัด<br>(KPI) | ผลลัพธ์ที่คาดว่าจะได้รับ   | หน่วยงาน<br>ที่รับผิดชอบ |
|-----|--|---|--|------------------|----------------|---------------|--------------------|--|--------------------------|
|     |  |   |  | ๒๕๖๑<br>(บาท)    | ๒๕๖๒<br>(บาท)  | ๒๕๖๓<br>(บาท) |                    |  |                          |
| ๖๑  | โครงการขยายเขตประปา สายเทศบาล ๔ ซอย ๑๒ หมู่ที่ ๔ ต.พลา อ.บ้านฉาง จ.ระยอง                 | เพื่อให้ประชาชนในหมู่ที่ ๔ มีน้ำใช้อย่างเพียงพอ (หลัง ร.ร.นานาชาติ)     | วางท่อขนาด Ø ๑๑๐ มม. ยาว ๓๓๐ ม.(ตามแบบ สنج. ประปาเขต ๑ ชลบุรี) | ๑๒๐,๐๐๐<br>พต.   | ๑๒๐,๐๐๐<br>พต. |               | ๑<br>โครงการ       | ราษฎรมีน้ำประปาใช้เพิ่มขึ้น  | กองช่าง                  |
| ๖๒  | โครงการขยายเขตประปา สายเทศบาล ๗ ซอย ๖ หมู่ที่ ๗ ต.พลา อ.บ้านฉาง จ.ระยอง                  | เพื่อให้ประชาชนในหมู่ที่ ๗ มีน้ำใช้อย่างเพียงพอ (ตรงข้ามเดอะปาร์ม)      | วางท่อขนาด Ø ๑๖๐ มม. ยาว ๓๕๐ ม.(ตามแบบ สنج. ประปาเขต ๑ ชลบุรี) | ๕๒๐,๐๐๐<br>พต.   | ๕๒๐,๐๐๐<br>พต. |               | ๑<br>โครงการ       | ราษฎรมีน้ำประปาใช้เพิ่มขึ้น  | กองช่าง                  |
| ๖๓  | โครงการขยายเขตประปา สายเทศบาล ๖ ซอย ๗ ม.๖ ต.พลา อ.บ้านฉาง จ.ระยอง                        | ประชาชนได้ใช้ประโยชน์จากน้ำอย่างเพียงพอ                                 | วางท่อขนาด Ø ๑๖๐ มม. ยาว ๕๓๐ ม.(ตามแบบ สنج. ประปาเขต ๑ ชลบุรี) | ๕๑๖,๐๐๐<br>พต.   | ๕๑๖,๐๐๐<br>พต. |               | ๑<br>โครงการ       | ราษฎรมีน้ำประปาใช้เพิ่มขึ้น  | กองช่าง                  |
| ๖๔  | โครงการขยายเขตประปา สายเทศบาล ๕ ซอย ๑๘ หมู่ที่ ๕ ต.พลา อ.บ้านฉาง จ.ระยอง                 | เพื่อให้ประชาชนในหมู่ที่ ๕ มีน้ำใช้อย่างเพียงพอ (ซอยพงษ์วิน)            | (ตามแบบสำนักงานประปา เขต ๑ ชลบุรี)                             | ๑๑๔,๕๙๐<br>พต.   | ๑๑๔,๕๙๐<br>พต. |               | ๑<br>โครงการ       | ราษฎรมีน้ำประปาใช้เพิ่มขึ้น  | กองช่าง                  |
| ๖๕  | โครงการปรับปรุงฝายน้ำล้นคลองชลประทาน สายเทศบาล ๖ ซอย ๕ หมู่ที่ ๖ ต.พลา อ.บ้านฉาง จ.ระยอง | เพื่อให้ประชาชนในหมู่ที่ ๖ มีเส้นทางคมนาคม และปลอดภัย (หลังคอกอ้อคำไม้) | ตามแบบของกรมชลประทาน   | ๕๐๐,๐๐๐<br>พต.   | ๕๐๐,๐๐๐<br>พต. |               | ๑<br>โครงการ       | ประชาชนที่ใช้เส้นทางสายคลองชลประทาน ม.๖ มีความสะดวกรวดเร็วปลอดภัยเพิ่มขึ้น | กองช่าง                  |
| ๖๖  | โครงการขยายเขตประปา สายเทศบาล ๒ ซอย ๓ หมู่ที่ ๒ ต.พลา อ.บ้านฉาง จ.ระยอง                  | เพื่อให้ประชาชนในหมู่ที่ ๒ มีน้ำใช้อย่างเพียงพอ (บ้านลุงพจน์)           | (ตามแบบสำนักงานประปา เขต ๑ ชลบุรี)                             | ๑๕๗,๖๖๐<br>พต.   | ๑๕๗,๖๖๐<br>พต. |               | ๑<br>โครงการ       | ราษฎรมีน้ำประปาใช้เพิ่มขึ้น  | กองช่าง                  |

๒. ดำเนินโครงสร้างพื้นฐาน บริการชุมชนและสังคม

๒.๔ แผนงานเฉพาะและชุมชน

| ที่ | โครงการ/กิจกรรม   | วัตถุประสงค์   | เป้าหมาย<br>(ผลผลิตของโครงการ)                                  | งบประมาณและที่มา |                |                |               | ตัวชี้วัด<br>(KPI)                        | ผลิตภัณฑ์ที่คาดว่าจะได้รับ | หน่วยงานที่รับผิดชอบหลัก |
|-----|---|--|---|------------------|----------------|----------------|---------------|---|----------------------------|--------------------------|
|     |   |  |   | ๒๕๖๑<br>(บาท)    | ๒๕๖๒<br>(บาท)  | ๒๕๖๓<br>(บาท)  | ๒๕๖๔<br>(บาท) |   |                            |                          |
| ๖๗  | โครงการขยายเขตไฟฟ้าเทศบาล ๔ ซอย ๔/๑ หมู่ที่ ๔ ต.พลา อ.บ้านฉาง จ.ระยอง   | เพื่อให้ประชาชนในหมู่ที่ ๔ มีไฟฟ้าใช้อย่างเพียงพอ (ซอยแยกข้างคลอง) | (ตามแบบการไฟฟ้าส่วนภูมิภาค อ. บ้านฉาง)                          | ๒๐๐,๐๐๐<br>ทต.   | ๒๐๐,๐๐๐<br>ทต. | ๒๕๖๔<br>(บาท)  | ๑<br>โครงการ  | ราษฎรมีไฟฟ้าใช้เพิ่มขึ้นร้อยละ ๙๐         | กองช่าง                    |                          |
| ๖๘  | โครงการขยายเขตไฟฟ้าเทศบาล ๔ ซอย ๑๐ หมู่ที่ ๔ ต.พลา อ.บ้านฉาง จ.ระยอง    | เพื่อให้ประชาชนในหมู่ที่ ๔ มีไฟฟ้าใช้อย่างเพียงพอ (หนองม่วง)       | (ตามแบบการไฟฟ้าส่วนภูมิภาค อ. บ้านฉาง)                          | ๒๕๐,๐๐๐<br>ทต.   | ๒๕๐,๐๐๐<br>ทต. | ๒๕๖๔<br>(บาท)  | ๑<br>โครงการ  | ราษฎรมีไฟฟ้าใช้เพิ่มขึ้นร้อยละ ๙๐         | กองช่าง                    |                          |
| ๖๙  | โครงการขยายเขตประปาสายเทศบาล ๗ ซอย ๑๑ หมู่ที่ ๗ ต.พลา อ.บ้านฉาง จ.ระยอง | เพื่อให้ประชาชนในหมู่ที่ ๗ มีน้ำใช้อย่างเพียงพอ (บ้านฝรั่ง)        | (ตามแบบสำนักงานประปาเขต ๑ ชลบุรี)                               | ๖๖๕,๕๔๐<br>ทต.   | ๖๖๕,๕๔๐<br>ทต. | ๒๕๖๔<br>(บาท)  | ๑<br>โครงการ  | ราษฎรมีน้ำประปาใช้เพิ่มขึ้น               | กองช่าง                    |                          |
| ๗๐  | ติดตั้งกระดาน บริเวณจุดเสี่ยงในพื้นที่ตำบลพลา                           | เพื่อลดอุบัติเหตุและเพิ่มความปลอดภัยให้แก่ประชาชน                  | จุดเสี่ยงทุกจุด ในตำบลพลา จำนวน ๓๐ จุด                          | ๑๐๕,๐๐๐<br>ทต.   | ๑๐๕,๐๐๐<br>ทต. | ๑๐๕,๐๐๐<br>ทต. | ๓๐ จุด        | ประชาชนได้รับความปลอดภัย                  | กองช่าง                    |                          |
| ๗๑  | โครงการติดตั้งจราจรในชุมชน หมู่ที่ ๕ ต.พลา อ.บ้านฉาง จ.ระยอง            | เพื่อให้ความสะดวก ปลอดภัย ในการใช้รถใช้ถนน                         | จำนวน ๒,๕๐๐x๐.๓x๒.๕ ม. รวบรวมปริมาณพื้นที่ไม่น้อยกว่า ๒๒๕ ตร.ม. | ๒๕๐,๐๐๐<br>ทต.   | ๒๕๐,๐๐๐<br>ทต. | ๒๕๐,๐๐๐<br>ทต. | ๑<br>โครงการ  | ประชาชนได้รับความสะดวกในการใช้ถนนมากขึ้น  | กองช่าง                    |                          |
| ๗๒  | โครงการติดตั้งป้ายชอย ต.พลา อ.บ้านฉาง จ.ระยอง                           | เพื่อความชัดเจนของพื้นที่ และเป็นประโยชน์ต่อการพัฒนาพื้นที่ตำบลพลา | จำนวน ๒๐ ป้าย ตามแบบ ทต.พลา                                     | ๗๐,๐๐๐<br>ทต.    | ๗๐,๐๐๐<br>ทต.  | ๗๐,๐๐๐<br>ทต.  | ๑<br>โครงการ  | ประชาชนได้รับความปลอดภัย                  | กองช่าง                    |                          |
| ๗๓  | โครงการย้ายป้ายประชาสัมพันธ์ ข้อมูลข่าวสาร และกิจกรรมภาพเคลื่อนไหว      | เพื่อให้ประชาชนได้รับทราบ ข้อมูลการประชาสัมพันธ์ของเทศบาล          | ติดตั้งบริเวณด้านบนหลังคา หน้าวัดพลา                            | ๓๕๐,๐๐๐<br>ทต.   | ๓๕๐,๐๐๐<br>ทต. | ๓๕๐,๐๐๐<br>ทต. | ๑<br>โครงการ  | ประชาชนได้รับทราบข่าวประชาสัมพันธ์มากขึ้น | กองช่าง                    |                          |

๒. ด้านโครงสร้างพื้นฐาน บริการชุมชนและสังคม

๒.๔ แผนงานเคหะและชุมชน

| ที่ | โครงการ/กิจกรรม  | วัตถุประสงค์  | เป้าหมาย<br>(ผลผลิตของโครงการ)   | งบประมาณและที่มา |                  |                  |                  | ตัวชี้วัด<br>(KPI) | ผลลัพธ์ที่คาดว่าจะได้รับ  | หน่วยงาน<br>ที่รับผิดชอบ |
|-----|--|---|--|------------------|------------------|------------------|------------------|--------------------|---|--------------------------|
|     |  |   |  | ๒๕๖๑<br>(บาท)    | ๒๕๖๒<br>(บาท)    | ๒๕๖๓<br>(บาท)    | ๒๕๖๔<br>(บาท)    |                    |   |                          |
| ๗๔  | โครงการติดตั้งเครื่องออกกำลังกาย<br>ม.๒ ต.พลา อ.บ้านฉาง จ.ระยอง  | เพื่อให้ประชาชนมีสถานที่<br>ไว้ออกกำลังกาย และพักผ่อน                             | (ตามแบบ ทต.พลา)  | ๑,๐๐๐,๐๐๐<br>ทต. | ๑,๐๐๐,๐๐๐<br>ทต. | ๑,๐๐๐,๐๐๐<br>ทต. | ๑,๐๐๐,๐๐๐<br>ทต. | ๑<br>โครงการ       | ประชาชนมีสถานที่<br>ออกกำลังกาย   | กองช่าง                  |
| ๗๕  | โครงการปรับปรุงภูมิทัศน์บริเวณ<br>หลังโรงเรียนวัดพลา หมู่ ๕ ต.พลา<br>อ.บ้านฉาง จ.ระยอง                   | เพื่อพัฒนาปรับปรุงสถานที่<br>ท่องเที่ยวให้ดูสวยงามเหมาะสม                         | (ตามแบบ ทต.พลา)  | ๑,๐๐๐,๐๐๐<br>ทต. | ๑,๐๐๐,๐๐๐<br>ทต. |                  |                  | ๑<br>โครงการ       | ชายหาดพลาสวยงาม<br>สามารถดึงดูดนักท่องเที่ยว<br>เที่ยวได้                     | กองช่าง                  |
| ๗๖  | โครงการปรับปรุงพื้นที่ผิวจราจร<br>บริเวณสายโรงเรียนวัดพลา ม.๕<br>ต.พลา อ.บ้านฉาง จ.ระยอง                 | ปรับปรุงเส้นทางจราจรให้เกิด<br>ความปลอดภัยแก่ประชาชน                              | (ตามแบบ ทต.พลา)  | ๕๐๐,๐๐๐<br>ทต.   | ๕๐๐,๐๐๐<br>ทต.   |                  |                  | ๑<br>โครงการ       | มีสถานที่ที่ถนนการที่<br>สวยงามปลอดภัย  | กองช่าง                  |
| ๗๗  | โครงการติดตั้งชุดโคมไฟสาธารณะ<br>พร้อมเสาโคมกึ่งเดียวสายเทศบาล ๗<br>ซอย ๕ ม.๗ ต.พลา อ.บ้านฉาง<br>จ.ระยอง | เพื่อความปลอดภัยสำหรับ<br>ประชาชนที่ใช้เส้นทางเวลา<br>กลางคืน<br>(สายวัดคลองทราย) | ชุดโคมไฟสาธารณะพร้อมเสา<br>โคมกึ่งเดียว<br>(ตามแบบ ทต.พลา)             | ๑,๕๐๐,๐๐๐<br>ทต. | ๑,๕๐๐,๐๐๐<br>ทต. |                  |                  | ๑<br>โครงการ       | ประชาชนได้รับความ<br>สะดวกในการใช้ถนน<br>เพิ่มขึ้น                            | กองช่าง                  |
| ๗๘  | โครงการปรับปรุงภูมิทัศน์บริเวณ<br>รอบสำนักงานเทศบาลตำบลพลา<br>ม.๒ ต.พลา อ.บ้านฉาง จ.ระยอง                | เพื่อพัฒนาปรับปรุงสถานที่<br>ราชการให้ดูสวยงามเหมาะสม                             | ปรับปรุงภูมิทัศน์รอบสำนักงาน<br>เทศบาลตำบลพลา<br>(ตามแบบ ทต.พลา)       | ๑,๐๐๐,๐๐๐<br>ทต. | ๑,๐๐๐,๐๐๐<br>ทต. | ๑,๐๐๐,๐๐๐<br>ทต. | ๑,๐๐๐,๐๐๐<br>ทต. | ๑<br>โครงการ       | เป็นสถานที่ท่องเที่ยว<br>ที่ได้รับความนิยม เกิด<br>ความสะอาด สวยงาม           | กองช่าง                  |
| ๗๙  | โครงการปรับปรุงภูมิทัศน์<br>บริเวณรอบสนามกีฬา หมู่ที่ ๒<br>ต.พลา อ.บ้านฉาง จ.ระยอง                       | เพื่อพัฒนาปรับปรุงสถานที่<br>พักผ่อนให้ดูสวยงามเหมาะสม                            | ปรับปรุงภูมิทัศน์รอบสนามกีฬา<br>หมู่ที่ ๒ ให้สวยงาม<br>(ตามแบบ ทต.พลา) | ๕๐๐,๐๐๐<br>ทต.   | ๕๐๐,๐๐๐<br>ทต.   | ๕๐๐,๐๐๐<br>ทต.   | ๕๐๐,๐๐๐<br>ทต.   | ๑<br>โครงการ       | ประชาชนมีสถานที่<br>ออกกำลังกาย มีสุขภาพ<br>พลานามัยแข็งแรง<br>ทางไกลยาเสพติด | กองช่าง                  |

๒. ด้านโครงสร้างพื้นฐาน บริการชุมชนและสังคม

๒.๔ แผนงานคณะและชุมชน

| ที่ | โครงการ/กิจกรรม   | วัตถุประสงค์  | เป้าหมาย<br>(ผลผลิตของโครงการ)                  | งบประมาณและที่มา |               |               |               | ตัวชี้วัด<br>(KPI) | ผลลัพธ์ที่คาดหวัง<br>ว่าจะได้รับ                             | หน่วยงาน<br>ที่รับผิดชอบ |
|-----|---|---|---|------------------|---------------|---------------|---------------|--------------------|--|--------------------------|
|     |   |   |   | ๒๕๖๑<br>(บาท)    | ๒๕๖๒<br>(บาท) | ๒๕๖๓<br>(บาท) | ๒๕๖๔<br>(บาท) |                    |  |                          |
| ๘๐  | โครงการติดตั้งชุดโคมไฟสาธารณะพร้อมเสา สายแยกอนาโมมิ-หนองไม่ หมู่ที่ ๕ ต.พลา อ.บ้านฉาง จ.ระยอง | เพื่อความปลอดภัยในชีวิตและทรัพย์สินของประชาชน                     | โคมไฟกิ่ง ขนาดสูง ๙ เมตร จำนวน ๔๐ ต้น           | ๒,๒๐๐,๐๐๐        | ๒,๒๐๐,๐๐๐     |               |               | ๑<br>โครงการ       | ประชาชนได้รับความสะดวกในการใช้ถนนเพิ่มขึ้น                   | กองช่าง                  |
| ๘๑  | โครงการติดตั้งป้ายประชาสัมพันธ์ ข้อมูลข่าวสาร และกิจกรรมประจำหมู่บ้าน                         | เพื่อให้ประชาชนได้รับทราบ ข้อมูลการประชาสัมพันธ์ของเทศบาล         | (ตามแบบ ทต.พลา)<br>(๓๕,๐๐๐ บาท x ๗ชุมชน)        | ๒๔๕,๐๐๐<br>ทต.   |               |               |               | ๗<br>ชุมชน         | ชุมชนในตำบลพลาทั้ง ๗ ชุมชน ได้รับทราบ ข้อมูลข่าวสาร          | กองช่าง                  |
| ๘๒  | โครงการติดตั้งป้าย Over Head บริเวณถนนทางหลวงหมายเลข ๓ (สุขุมวิท)                             | เพื่อให้นักท่องเที่ยวเข้าถึงแหล่งท่องเที่ยวได้สะดวกและรวดเร็วขึ้น | ติดตั้งป้ายมาตราฐานประชาสัมพันธ์แหล่งท่องเที่ยว | ๑,๗๐๐,๐๐๐<br>ทต. |               |               |               | ๑<br>โครงการ       | นักท่องเที่ยวเข้ามาท่องเที่ยวได้ง่ายและสะดวก รวดเร็วกว่าเดิม | กองช่าง                  |

๒. ด้านโครงสร้างพื้นฐาน บริการชุมชนและสังคม  
๒.๕ แผนงานสร้างเสริมเข้มแข็งของชุมชน

| ที่ | โครงการ/กิจกรรม                                  | วัตถุประสงค์   | เป้าหมาย<br>(ผลผลิตของโครงการ)  | งบประมาณและที่มา |                |                |                | ตัวชี้วัด<br>(KPI) | ผลลัพธ์ที่คาดว่าจะได้รับ  | หน่วยงาน<br>ที่รับผิดชอบหลัก |
|-----|--|--|---|------------------|----------------|----------------|----------------|--------------------|---|------------------------------|
|     |  |  |   | ๒๕๖๑<br>(บาท)    | ๒๕๖๒<br>(บาท)  | ๒๕๖๓<br>(บาท)  | ๒๕๖๔<br>(บาท)  |                    |   |                              |
| ๑   | โครงการฝึกอบรมหลักสูตรวิชาชีพ<br>เศรษฐกิจพอเพียง | เพื่อส่งเสริมให้ประชาชนมีความรู้และดำเนินชีวิตตามแนวปรัชญาเศรษฐกิจพอเพียง  | ประชาชนประกอบอาชีพตามหลักปรัชญาเศรษฐกิจพอเพียงภายในชุมชน  | ๓๐,๐๐๐<br>ทต.    | ๓๐,๐๐๐<br>ทต.  | ๓๐,๐๐๐<br>ทต.  | ๓๐,๐๐๐<br>ทต.  | ๑<br>โครงการ       | ประชาชนในชุมชนมีอาชีพ<br>การเรียนรู้ในการดำเนิน<br>ชีวิตตามแนวปรัชญา<br>เศรษฐกิจพอเพียง | สำนัก<br>ปลัด<br>(พัฒนาฯ)    |
| ๒   | โครงการเสริมสร้างการเรียนรู้ตาม<br>รอยพ่อหลวง    | เพื่อส่งเสริมให้ประชาชนมีความรู้และดำเนินชีวิตตามแนวปรัชญาเศรษฐกิจพอเพียง<br>ตามหนังสือ รย ๕๑๐๓.๔/<br>๒๕๑ ภา.๑๓ ม.๕๕ | ประชาชนเรียนรู้หลักปรัชญาเศรษฐกิจพอเพียงตามพระราชดำริ สนองนโยบายของรัฐบาลลดเวลาเรียน เพิ่มเวลารู้ | ๓๐๐,๐๐๐<br>ทต.   | ๓๐๐,๐๐๐<br>ทต. | ๓๐๐,๐๐๐<br>ทต. | ๓๐๐,๐๐๐<br>ทต. | ๑<br>โครงการ       | ประชาชนในชุมชนมีการ<br>เรียนรู้ในการดำเนิน<br>ชีวิตตามแนวปรัชญา<br>เศรษฐกิจพอเพียง      | สำนัก<br>ปลัด<br>(พัฒนาฯ)    |
| ๓   | โครงการคลังปัญญาชาวบ้าน                          | เพื่อส่งเสริมให้ประชาชนได้รู้จัก<br>สมุนไพรไทย หมอแผนไทย และ<br>ศิลปวัฒนธรรมไทย                                      | ประชาชนประกอบอาชีพตาม<br>หลักปรัชญาเศรษฐกิจพอเพียง<br>ภายในชุมชน                                  | ๓๐,๐๐๐<br>ทต.    | ๓๐,๐๐๐<br>ทต.  | ๓๐,๐๐๐<br>ทต.  | ๓๐,๐๐๐<br>ทต.  | ๑<br>โครงการ       | ประชาชนในชุมชนมีอาชีพ<br>การเรียนรู้ในการดำเนิน<br>ชีวิตตามแนวปรัชญา<br>เศรษฐกิจพอเพียง | สำนัก<br>ปลัด<br>(พัฒนาฯ)    |
| ๔   | โครงการตลาดนัดมดแล                               | เพื่อเสริมสร้างอาชีพและจัด<br>ระเบียบสังคม   | ประชาชนทั่วไปและกลุ่มผู้<br>สนใจ ฯลฯ  | ๕๐,๐๐๐<br>ทต.    | ๕๐,๐๐๐<br>ทต.  | ๕๐,๐๐๐<br>ทต.  | ๕๐,๐๐๐<br>ทต.  | ๑<br>โครงการ       | ประชาชนและกลุ่มผู้สนใจ<br>มีรายได้เพิ่มและส่งเสริม<br>การท่องเที่ยว                     | สำนักปลัด<br>(พัฒนาฯ)        |

๒. ด้านโครงสร้างพื้นฐาน บริการชุมชนและสังคม  
๒.๕ แผนงานสร้างความเข้มแข็งของชุมชน

| ที่ | โครงการ/กิจกรรม   | วัตถุประสงค์  | เป้าหมาย<br>(ผลลัพธ์ของโครงการ)                      | งบประมาณและที่มา |                |                |                | ตัวชี้วัด<br>(KPI)              | ผลลัพธ์ที่คาดว่าจะได้รับ                         | หน่วยงาน<br>ที่รับผิดชอบหลัก |
|-----|---|---|--|------------------|----------------|----------------|----------------|---------------------------------|--|------------------------------|
|     |   |   |  | ๒๕๖๑<br>(บาท)    | ๒๕๖๒<br>(บาท)  | ๒๕๖๓<br>(บาท)  | ๒๕๖๔<br>(บาท)  |                                 |  |                              |
| ๕   | โครงการเที่ยวตลาดพาเลง  | เพื่อส่งเสริมแหล่งท่องเที่ยวของหาดพาเลง ประชาชนตำบลพลา มีคุณภาพชีวิตที่ดีขึ้น | ประชาชนและผู้ประกอบการในตำบลพลา                      | ๕๐,๐๐๐<br>ทต.    | ๕๐,๐๐๐<br>ทต.  | ๕๐,๐๐๐<br>ทต.  | ๕๐,๐๐๐<br>ทต.  | จำนวนนักท่องเที่ยวเพิ่มขึ้น ๒๐% | กระตุนเศรษฐกิจด้านการท่องเที่ยวหลายหลาย          | สำนักงานปลัด (พัฒนาฯ)        |
| ๖   | โครงการส่งเสริมอาชีพกลุ่มสตรีแยกชน และประชาชนในพื้นที่ตำบลพลา | เพื่อส่งเสริมกลุ่มอาชีพต่างๆ  | กลุ่มสตรี ยากชน และประชาชนทั่วไป                     | ๒๐,๐๐๐<br>ทต.    | ๒๐,๐๐๐<br>ทต.  | ๒๐,๐๐๐<br>ทต.  | ๒๐,๐๐๐<br>ทต.  | ๑<br>โครงการ                    | ประชาชนและกลุ่มผู้สนใจ รายได้เพิ่มขึ้น           | สำนักงานปลัด (พัฒนาฯ)        |
| ๗   | โครงการส่งเสริมอาชีพกลุ่มผลิตภัณฑ์สินค้า OTOP                 | เพื่อให้กลุ่มอาชีพและวิสาหกิจชุมชนมีความรู้มากขึ้น                            | กลุ่มอาชีพ และวิสาหกิจชุมชน และประชาชนตำบลพลาที่สนใจ | ๑๕,๐๐๐<br>ทต.    | ๑๕,๐๐๐<br>ทต.  | ๑๕,๐๐๐<br>ทต.  | ๑๕,๐๐๐<br>ทต.  | ๑<br>โครงการ                    | กลุ่มอาชีพและวิสาหกิจชุมชนมีประสิทธิภาพเพิ่มขึ้น | สำนักงานปลัด (พัฒนาฯ)        |
| ๘   | โครงการจัดตั้งสหกรณ์ร้านค้าชุมชนตำบลพลา                       | เพื่อให้ประชาชนมีพื้นที่ค้าขาย  | ประชาชนทั่วไปและผู้สนใจ ๓๐๐,๐๐๐                      | ๓๐๐,๐๐๐<br>ทต.   | ๓๐๐,๐๐๐<br>ทต. | ๓๐๐,๐๐๐<br>ทต. | ๓๐๐,๐๐๐<br>ทต. | จำนวนสมาชิก                     | ประชาชนมีรายได้เพิ่มขึ้น                         | สำนักงานปลัด (พัฒนาฯ)        |
| ๙   | โครงการส่งเสริมอาชีพกลุ่มคนพิการ                              | เพื่อส่งเสริมให้คนพิการได้มีอาชีพ สร้างรายได้เพิ่มขึ้น                        | กลุ่มคนพิการในเขตตำบลพลา                             | ๒๐,๐๐๐<br>ทต.    | ๒๐,๐๐๐<br>ทต.  | ๒๐,๐๐๐<br>ทต.  | ๒๐,๐๐๐<br>ทต.  | ร้อยละ ๓๐ คนพิการ               | ผู้พิการมีอาชีพที่เพิ่มมากขึ้น                   | สำนักงานปลัด (พัฒนาฯ)        |
| ๑๐  | โครงการอบรมให้ความรู้เกี่ยวกับแผนชุมชน                        | เพื่อพัฒนาความรู้ให้กับคณะกรรมการชุมชน  | คณะกรรมการชุมชน ประชาชนผู้สนใจ ๓๐๐,๐๐๐               | ๑๐๐,๐๐๐<br>ทต.   | ๑๐๐,๐๐๐<br>ทต. | ๑๐๐,๐๐๐<br>ทต. | ๑๐๐,๐๐๐<br>ทต. | ๑<br>โครงการ                    | คณะกรรมการชุมชน นำแบบอย่างมาพัฒนาตนเองได้        | สำนัก ปลัด                   |



๒. ดำเนินโครงการพื้นฐาน บริการชุมชนและสังคม

๒.๕ แผนงานสร้างความเข้มแข็งของชุมชน

| ที่ | โครงการ/กิจกรรม                       | วัตถุประสงค์   | เป้าหมาย<br>(ผลผลิตของโครงการ)  | งบประมาณและที่มา |                |                |                | ตัวชี้วัด<br>(KPI) | ผลลัพธ์ที่คาดว่าจะได้รับ                                       | หน่วยงาน<br>ที่รับผิดชอบหลัก |
|-----|---------------------------------------|--|---|------------------|----------------|----------------|----------------|--------------------|--|------------------------------|
|     |                                       |  |   | ๒๕๖๑<br>(บาท)    | ๒๕๖๒<br>(บาท)  | ๒๕๖๓<br>(บาท)  | ๒๕๖๔<br>(บาท)  |                    |  |                              |
| ๑๑  | โครงการเพิ่มศักยภาพผู้นำชุมชนตำบลพลตา | เพื่อเพิ่มประสิทธิภาพการทำงานของผู้นำชุมชนในการพัฒนาท้องถิ่น   | ผู้บริหาร กำนัน ผู้ใหญ่บ้าน ประธานชุมชน คณะกรรมการชุมชน และผู้นำท้องถิ่นต่างๆ ประชาชน | ๓๐๐,๐๐๐<br>ทต.   | ๓๐๐,๐๐๐<br>ทต. | ๓๐๐,๐๐๐<br>ทต. | ๓๐๐,๐๐๐<br>ทต. | ๑<br>โครงการ       | ผู้นำชุมชนมีความรู้และประสบการณ์ที่ได้มาพัฒนาท้องถิ่น          | สำนักปลัด                    |
| ๑๒  | โครงการเวทีชาวบ้าน                    | ประชาชนชาวตำบลพลตาได้แสดงความคิดเห็น แสดงความต้องการ ความเป็นอยู่อื่น แจกข่าวสาร ออกความคิดเห็นในการพัฒนาชุมชน | คณะกรรมการชุมชน ผู้นำชุมชน /ประชาชนในตำบล พลตา  | ๓๐๐,๐๐๐<br>ทต.   | ๓๐๐,๐๐๐<br>ทต. | ๓๐๐,๐๐๐<br>ทต. | ๓๐๐,๐๐๐<br>ทต. | ๑<br>โครงการ       | คณะกรรมการชุมชนและผู้นำชุมชน ประชาชน ดำเนินงานในแนวทางเดียวกัน | สำนักปลัด                    |
| ๑๓  | โครงการประชุมประชาคม                  | เพื่อในการจัดประชุมประชาคม การจัดทำแผนชุมชน แผนพัฒนาท้องถิ่น ฯลฯ   | ชุมชน ๗ ชุมชน ในเขตเทศบาลตำบลพลตา ฯลฯ   | ๕๐,๐๐๐<br>ทต.    | ๕๐,๐๐๐<br>ทต.  | ๕๐,๐๐๐<br>ทต.  | ๕๐,๐๐๐<br>ทต.  | ๑<br>โครงการ       | ชุมชนมีประสิทธิภาพในการจัดประชุมประชาคม                        | สำนักปลัด                    |

๒. ด้านโครงสร้างพื้นฐาน บริการชุมชนและสังคม

๒.๖ แผนงานศาสนา วัฒนธรรมและนันทนาการ

| ที่ | โครงการ/กิจกรรม                              | วัตถุประสงค์   | เป้าหมาย<br>(ผลลัพธ์ของโครงการ)      | งบประมาณและที่มา |                |                |                | ตัวชี้วัด<br>(KPI) | ผลลัพธ์ที่คาดว่าจะได้รับ   | หน่วยงาน<br>ที่รับผิดชอบหลัก |
|-----|--|--|--------------------------------------|------------------|----------------|----------------|----------------|--------------------|--|------------------------------|
|     |  |  |                                      | ๒๕๖๑<br>(บาท)    | ๒๕๖๒<br>(บาท)  | ๒๕๖๓<br>(บาท)  | ๒๕๖๔<br>(บาท)  |                    |  |                              |
| ๑   | โครงการแข่งขันกีฬาเยาวชนและประชาชน           | เพื่อเป็นการส่งเสริมการเล่นกีฬาประเภทต่างๆให้กับเยาวชนและประชาชนได้ออกกำลังกาย เช่น กีฬาฟันบ้าน กีฬาชายหาด กีฬาอนุบาล กีฬากระดานวางออปท. เพื่อเชื่อมความสัมพันธ์ | เด็ก เยาวชนและประชาชน                | ๔๐๐,๐๐๐<br>ทต.   | ๔๐๐,๐๐๐<br>ทต. | ๔๐๐,๐๐๐<br>ทต. | ๔๐๐,๐๐๐<br>ทต. | ๑<br>โครงการ       | เด็ก เยาวชน และประชาชนมีสุขภาพแข็งแรงและหันมาสนใจการเล่นกีฬาเพิ่มมากขึ้นห่างไกลยาเสพติด                | กองการศึกษา                  |
| ๒   | โครงการอบรมฟุตบอลให้กับเยาวชน                | เพื่อส่งเสริมให้เยาวชนได้มีทักษะการเล่นฟุตบอลที่ถูกต้อง  | เยาวชนในพื้นที่ตำบลพลตา              | ๒๐,๐๐๐<br>ทต.    | ๒๐,๐๐๐<br>ทต.  | ๒๐,๐๐๐<br>ทต.  | ๒๐,๐๐๐<br>ทต.  | เยาวชน<br>๔๐ คน    | เยาวชนมีทักษะในการเล่นฟุตบอลที่ถูกต้องและได้ใช้เวลาว่างให้เกิดประโยชน์                                 | กองการศึกษา                  |
| ๓   | โครงการแข่งขันเรือพายประเพณีตำบลพลตา         | เพื่อเป็นการส่งเสริมการออกกำลังกาย และอนุรักษ์กีฬาพื้นบ้านของตำบลพลตาและส่งเสริมความสัมพันธ์ให้กับชุมชน  | เยาวชนและประชาชนตำบลพลตา             | ๘๐,๐๐๐<br>ทต.    | ๘๐,๐๐๐<br>ทต.  | ๘๐,๐๐๐<br>ทต.  | ๘๐,๐๐๐<br>ทต.  | ๘๐ คน              | เยาวชนและประชาชนได้ออกกำลังกายและเกิดความสามัคคีในชุมชน  | กองการศึกษา                  |
| ๔   | โครงการส่งเสริมพัฒนาการเด็กและเยาวชนตำบลพลตา | เพื่อส่งเสริมสนับสนุนให้เด็กและเยาวชนได้รับการพัฒนาทักษะทางร่างกายและจิตใจ มีความคิดริเริ่มสร้างสรรค์ รู้จักแสดงออกในสิ่งที่ถูกต้อง                              | เด็กและเยาวชนทั่วไปในพื้นที่ตำบลพลตา | ๕๐,๐๐๐<br>ทต.    | ๕๐,๐๐๐<br>ทต.  | ๕๐,๐๐๐<br>ทต.  | ๕๐,๐๐๐<br>ทต.  | ๑<br>โครงการ       | เด็กและเยาวชนได้มีโอกาสแสดงออกทางด้านความรู้ความสามารถ และความคิดริเริ่มสร้างสรรค์ในกิจกรรมที่เข้าร่วม | กองการศึกษา                  |

๒. ด้านโครงสร้างพื้นฐาน บริการชุมชนและสังคม

๒.๖ แผนงานศาสนา วัฒนธรรมและนันทนาการ

| ที่ | โครงการ/กิจกรรม  | วัตถุประสงค์  | เป้าหมาย<br>(ผลผลิตของโครงการ)                        | งบประมาณและที่มา |                |                |                | ตัวชี้วัด<br>(KPI) | ผลลัพธ์ที่คาดว่าจะได้รับ                                     | หน่วยงาน<br>ที่รับผิดชอบหลัก |
|-----|--|---|---|------------------|----------------|----------------|----------------|--------------------|--|------------------------------|
|     |  |   |   | ๒๕๖๑<br>(บาท)    | ๒๕๖๒<br>(บาท)  | ๒๕๖๓<br>(บาท)  | ๒๕๖๔<br>(บาท)  |                    |  |                              |
| ๕   | โครงการส่งเสริมประเพณีวัฒนธรรมท้องถิ่นและวันไหลตำบลพลา       | เพื่อเป็นการส่งเสริมชนบทชนบดีย่อมประเพณี วัฒนธรรมอันดีงามของท้องถิ่น  | การจัดงานอนุรักษ์ประเพณีของท้องถิ่นของตำบลพลา         | ๑๐๐,๐๐๐<br>ทต.   | ๑๐๐,๐๐๐<br>ทต. | ๑๐๐,๐๐๐<br>ทต. | ๑๐๐,๐๐๐<br>ทต. | ๑<br>โครงการ       | การอนุรักษ์ประเพณีอันดีงามของท้องถิ่น                        | กองการศึกษา                  |
| ๖   | โครงการจัดงานประเพณีลอยกระทงทะเลบัวคว่ำคว่ำ                  | เพื่อเป็นการส่งเสริมชนบดีย่อมประเพณี วัฒนธรรมอันดีงามของท้องถิ่น      | การจัดงานอนุรักษ์ประเพณีของท้องถิ่นของตำบลพลา         | ๕๐๐,๐๐๐<br>ทต.   | ๕๐๐,๐๐๐<br>ทต. | ๕๐๐,๐๐๐<br>ทต. | ๕๐๐,๐๐๐<br>ทต. | ๑<br>โครงการ       | การอนุรักษ์ประเพณีอันดีงามของท้องถิ่น                        | กองการศึกษา                  |
| ๗   | โครงการอบรมสร้างเสริมคุณธรรมจริยธรรม วิถีไทย พัฒนาทักษะชีวิต | เพื่อส่งเสริมคุณธรรมและจริยธรรมให้กับเด็ก เยาวชนในเขตเทศบาลตำบลพลา    | เด็ก เยาวชน บุคคลทั่วไป ในเขตตำบลพลา<br>ประมาณ ๑๕๐ คน | ๘๐,๐๐๐<br>ทต.    | ๘๐,๐๐๐<br>ทต.  | ๘๐,๐๐๐<br>ทต.  | ๘๐,๐๐๐<br>ทต.  | ๑<br>โครงการ       | เด็ก เยาวชน ได้รับการพัฒนาและส่งเสริมทางด้านคุณธรรม จริยธรรม | กองการศึกษา                  |
| ๘   | โครงการอบรมศีลธรรม จริยธรรมของบุคลากร                        | เพื่อพัฒนาบุคลากรของหน่วยงานให้เป็นผู้ส่งเสริม จริยธรรม               | ผู้บริหาร สมาชิกสภาฯ พนักงานเทศบาลตำบลพลา             | ๕๐,๐๐๐<br>ทต.    | ๕๐,๐๐๐<br>ทต.  | ๕๐,๐๐๐<br>ทต.  | ๕๐,๐๐๐<br>ทต.  | ๑<br>โครงการ       | ผู้บริหาร สมาชิกสภาฯ และพนักงาน ลูกจ้าง มีศีลธรรม มีคุณธรรม  | กองการศึกษา                  |
| ๙   | โครงการจัดงานวันเทศบาล                                       | เพื่อให้ประชาชนได้เห็นความสำคัญของการพัฒนาเมือง                       | ประชาชนในพื้นที่ตำบลพลา                               | ๓๐,๐๐๐<br>ทต.    | ๓๐,๐๐๐<br>ทต.  | ๓๐,๐๐๐<br>ทต.  | ๓๐,๐๐๐<br>ทต.  | ๑<br>โครงการ       | ประชาชนได้รับความรู้เกี่ยวกับความสำคัญของการพัฒนาเมือง       | สำนักปลัด                    |
| ๑๐  | โครงการบรรพชาสามเณรภาคฤดูร้อน                                | เด็กนักเรียน เยาวชน ได้รับการพัฒนาจิตใจ และใช้เวลาว่างให้เกิดประโยชน์ | นักเรียน เด็ก เยาวชน ในตำบลพลา                        | ๑๕๐,๐๐๐<br>ทต.   | ๑๕๐,๐๐๐<br>ทต. | ๑๕๐,๐๐๐<br>ทต. | ๑๕๐,๐๐๐<br>ทต. | ๑<br>โครงการ       | นักเรียน เด็ก เยาวชน มีจิตสำนึกที่ดีในการพัฒนาเมือง          | กองการศึกษา                  |

๒. ด้านโครงสร้างพื้นฐาน บริการชุมชนและสังคม

๒.๖ แผนงานศาสนา วัฒนธรรมและนันทนาการ

| ที่ | โครงการ/กิจกรรม  | วัตถุประสงค์   | เป้าหมาย<br>(ผลผลิตของโครงการ) | งบประมาณและที่มา |               |               |               | ตัวชี้วัด<br>(KPI) | ผลลัพธ์ที่คาดว่าจะได้รับ  | หน่วยงาน<br>ที่รับผิดชอบหลัก |
|-----|--|--|--------------------------------|------------------|---------------|---------------|---------------|--------------------|---|------------------------------|
|     |  |  |                                | ๒๕๖๑<br>(บาท)    | ๒๕๖๒<br>(บาท) | ๒๕๖๓<br>(บาท) | ๒๕๖๔<br>(บาท) |                    |   |                              |
| ๑๑  | โครงการส่งเสริมอนุรักษ์วัฒนธรรมประเพณีท้องถิ่นในวันสำคัญทางศาสนา | เพื่อเป็นการส่งเสริมชนบทธรรมเนียมประเพณี วัฒนธรรมอันดีของท้องถิ่น                | ประชาชนในพื้นที่ตำบลพลา        | ๔๐,๐๐๐<br>ทต.    | ๔๐,๐๐๐<br>ทต. | ๔๐,๐๐๐<br>ทต. | ๔๐,๐๐๐<br>ทต. | ๑<br>โครงการ       | การอนุรักษ์สิ่งซึ่งประเพณีอันดีงามของท้องถิ่น                               | กองการศึกษา                  |
| ๑๒  | โครงการจัดงานประเพณีวันสำคัญต่าง ๆ ในชุมชน                       | เพื่อเป็นการส่งเสริมชนบทธรรมเนียมประเพณี วัฒนธรรมอันดีของท้องถิ่น                | ประชาชนในพื้นที่ตำบลพลา        | ๕๐,๐๐๐<br>ทต.    | ๕๐,๐๐๐<br>ทต. | ๕๐,๐๐๐<br>ทต. | ๕๐,๐๐๐<br>ทต. | ๑<br>โครงการ       | การอนุรักษ์สิ่งซึ่งประเพณีอันดีงามของท้องถิ่น                               | กองการศึกษา                  |
| ๑๓  | โครงการอนุรักษ์และส่งเสริมการละเล่นพื้นบ้าน รำวงย้อนยุค          | เพื่ออนุรักษ์และส่งเสริมการละเล่นพื้นบ้าน รำวงย้อนยุคไว้คงอยู่กับตำบลพลาสืบต่อไป | ประชาชนในพื้นที่ตำบลพลา        | ๕๐,๐๐๐<br>ทต.    | ๕๐,๐๐๐<br>ทต. | ๕๐,๐๐๐<br>ทต. | ๕๐,๐๐๐<br>ทต. | ๒๐ คน              | อนุรักษ์และส่งเสริมการละเล่นพื้นบ้าน รำวงย้อนยุคให้คงอยู่กับตำบลพลาสืบต่อไป | กองการศึกษา                  |
| ๑๔  | โครงการอนุรักษ์ภูมิปัญญาท้องถิ่นให้กับเยาวชน                     | เพื่ออนุรักษ์ภูมิปัญญาท้องถิ่นของตำบลพลาให้ได้แก่และเยาวชนอันดีของท้องถิ่น       | เยาวชนตำบลพลา                  | ๒๐,๐๐๐<br>ทต.    | ๒๐,๐๐๐<br>ทต. | ๒๐,๐๐๐<br>ทต. | ๒๐,๐๐๐<br>ทต. | ๑๐๐ คน             | เยาวชน ได้อุรักษ์ภูมิปัญญาท้องถิ่นของตำบลพลา                                | กองการศึกษา                  |

รายละเอียดโครงการพัฒนา

แผนพัฒนาท้องถิ่นถึปี (พ.ศ. ๒๕๖๑ - ๒๕๖๕)  
 สำหรับ องค์การปกครองส่วนท้องถิ่นดำเนินการ  
 เทศบาลตำบลพลา อำเภอบ้านฉาง จังหวัดระยอง

ยุทธศาสตร์การพัฒนาจังหวัดระยอง

ยุทธศาสตร์ที่ ๒ พัฒนาศักยภาพการท่องเที่ยวให้เติบโตควบคู่กับภาคการเกษตรและภาคอุตสาหกรรมอย่างมีคุณภาพและยั่งยืน  
 ยุทธศาสตร์ที่ ๓ ส่งเสริมการพัฒนาภาคอุตสาหกรรมเข้าสู่อุตสาหกรรมเชิงนิเวศน์ ควบคู่กับการรับผิดชอบต่อสังคม

ยุทธศาสตร์ที่ ๕ เสริมสร้างมาตรฐานการดำรงชีวิต และการมีส่วนร่วมของประชาชนตามหลักปรัชญาของเศรษฐกิจพอเพียง

ยุทธศาสตร์การพัฒนาของ อบท.จังหวัดระยอง

ยุทธศาสตร์ที่ ๒ การพัฒนาและส่งเสริมการท่องเที่ยวเชิงอนุรักษ์อย่างสมดุลและยั่งยืน  
 ยุทธศาสตร์ที่ ๓ การพัฒนาอุตสาหกรรมที่เป็นมิตร และบริหารจัดการทรัพยากรธรรมชาติและสิ่งแวดล้อมอย่างยั่งยืน  
 ยุทธศาสตร์ที่ ๖ การพัฒนาการเกษตร เศรษฐกิจ และปรับโครงสร้างให้สมดุลและแข่งขันได้

๓. ยุทธศาสตร์ด้านกรมเศรษฐกิจ

๓.๒ แผนงานกรมเศรษฐกิจ

| ที่ | โครงการ/กิจกรรม                                      | วัตถุประสงค์  | เป้าหมาย<br>(ผลผลิตของโครงการ) | งบประมาณและที่มา |                |                | ตัวชี้วัด<br>(KPI) | ผลลัพธ์ที่คาดว่าจะได้รับ                                       | หน่วยงาน<br>ที่รับผิดชอบ    |
|-----|--|---|--------------------------------|------------------|----------------|----------------|--------------------|--|-----------------------------|
|     |  |   |                                | ๒๕๖๑<br>(บาท)    | ๒๕๖๒<br>(บาท)  | ๒๕๖๓<br>(บาท)  |                    |  |                             |
| ๑   | โครงการศูนย์ถ่ายทอดเทคโนโลยี<br>การเกษตรประจำตำบลพลา | เพื่อส่งเสริมและพัฒนาให้<br>เกษตรกรรู้รู่แนวทางการทำ<br>เกษตรที่ถูกต้อง | เกษตรกรไม่ตำบลพลา              | ๑๐๐,๐๐๐<br>ทต.   | ๑๐๐,๐๐๐<br>ทต. | ๑๐๐,๐๐๐<br>ทต. | ๑<br>โครงการ       | เกษตรกรได้รับการ<br>พัฒนาด้านการเกษตร<br>มากขึ้น               | ขอนแก่น<br>สำนักงาน<br>ปลัด |
| ๒   | โครงการรักษาทรัพยากรธรรมชาติ<br>ริมฝั่งคลอง          | เพื่อป้องกันดินริมฝั่งคลองไหล<br>รักษาทรัพยากรธรรมชาติ                  | ริมฝั่งคลองในตำบลพลา           | ๑๐,๐๐๐<br>ทต.    | ๑๐,๐๐๐<br>ทต.  | ๑๐,๐๐๐<br>ทต.  | ๑<br>โครงการ       | รักษาทรัพยากรธรรมชาติ<br>และสิ่งแวดล้อมไม่ให้เกิด<br>ความสมดุล | กอง<br>สาธารณสุข            |

๓. ยุทธศาสตร์ด้านการเศรษฐกิจ  
๓.๒ แผนงานการเกษตร

| ที่ | โครงการ/กิจกรรม  | วัตถุประสงค์   | เป้าหมาย<br>(ผลผลิตของโครงการ)  | งบประมาณและที่มา |               |               |               | ตัวชี้วัด<br>(KPI) | ผลลัพธ์ที่คาดว่าจะได้รับ  | หน่วยงาน<br>ที่รับผิดชอบ |
|-----|--|--|---|------------------|---------------|---------------|---------------|--------------------|---|--------------------------|
|     |  |  |   | ๒๕๖๑<br>(บาท)    | ๒๕๖๒<br>(บาท) | ๒๕๖๓<br>(บาท) | ๒๕๖๔<br>(บาท) |                    |   |                          |
| ๓   | โครงการชุดลอกโคลงไกรกตะแบก<br>หมู่ที่ ๑ ต.พลา อ.บ้านฉาง จ.ระยอง      | ปรับปรุงภูมิทัศน์ ให้เกิดความ<br>สวยงาม และเกิดความปลอดภัย<br>ประชาชนได้ใช้ประโยชน์จากน้ำ<br>ในคลองไกรกตะแบก | คลองไกรกตะแบก ๒,๗๐๐<br>ลบ.ม.กว้าง ๖ เมตร ยาว<br>๓๐๐ เมตร ลึก ๑.๕๐ เมตร      | ๕๐,๐๐๐<br>ทต.    | ๕๐,๐๐๐<br>ทต. | ๕๐,๐๐๐<br>ทต. | ๕๐,๐๐๐<br>ทต. | ๑<br>โครงการ       | ประชาชนได้ใช้ประโยชน์<br>จากคลองไกรกตะแบก<br>ในด้านการใช้งาน                            | กองช่าง                  |
| ๔   | โครงการชุดลอกโคลงลิก<br>หมู่ที่ ๒ ต.พลา อ.บ้านฉาง จ.ระยอง            | ปรับปรุงภูมิทัศน์ ให้เกิดความ<br>สวยงาม ประชาชนได้ใช้<br>ประโยชน์  | คลองลิกบ้านตะกาด๒,๗๐๐<br>ลบ.ม.กว้าง ๖ เมตร ยาว๓๐๐ม.<br>ลึก ๑.๕๐ ม.          | ๕๔,๐๐๐<br>ทต.    | ๕๔,๐๐๐<br>ทต. | ๕๔,๐๐๐<br>ทต. | ๕๔,๐๐๐<br>ทต. | ๑<br>โครงการ       | ประชาชนได้ใช้ประโยชน์<br>จากคลองลิก   | กองช่าง                  |
| ๕   | โครงการชุมชนต้นแบบในการ<br>พัฒนาคุณภาพทรัพยากรธรรมชาติและสิ่งแวดล้อม | เพื่อให้ประชาชนมีความรู้และ<br>จิตสำนึกในการพัฒนาอนุรักษ์<br>ทรัพยากรธรรมชาติและ<br>สิ่งแวดล้อม              | ประชาชนในชุมชนมีส่วนร่วม<br>ในกิจกรรมต่าง ๆ ในการ<br>พัฒนาคุณภาพสิ่งแวดล้อม | ๕๐,๐๐๐<br>ทต.    | ๕๐,๐๐๐<br>ทต. | ๕๐,๐๐๐<br>ทต. | ๕๐,๐๐๐<br>ทต. | ๑<br>โครงการ       | ประชาชนมีจิตสำนึกในการ<br>พัฒนาคุณภาพทรัพยากร<br>ธรรมชาติและสิ่งแวดล้อม<br>ภายในชุมชน   | กอง<br>สาธารณสุข         |
| ๖   | โครงการส่งเสริมศูนย์การเรียนรู้<br>ตามแนวปรัชญาเศรษฐกิจ<br>พอเพียง   | เพื่อส่งเสริมให้ประชาชนมี<br>ความรู้และดำเนินชีวิตตามแนว<br>ปรัชญาเศรษฐกิจพอเพียง                            | ส่งเสริมการมีส่วนร่วมให้<br>ประชาชนในพื้นที่                                | ๕๐,๐๐๐<br>ทต.    | ๕๐,๐๐๐<br>ทต. | ๕๐,๐๐๐<br>ทต. | ๕๐,๐๐๐<br>ทต. | ๑<br>โครงการ       | ประชาชนในชุมชนมีศูนย์<br>การเรียนรู้ในการดำเนิน<br>ชีวิตตามแนวปรัชญา<br>เศรษฐกิจพอเพียง | กอง<br>สาธารณสุข         |
| ๗   | โครงการรณรงค์การอนุรักษ์<br>สัตว์น้ำทะเล                             | เพื่อรณรงค์ให้รู้จักอนุรักษ์<br>สัตว์น้ำทะเล   | เด็กนักเรียน ประชาชน และ<br>ผู้สนใจทั่วไป ฯลฯ                               | ๓๐,๐๐๐<br>ทต.    | ๓๐,๐๐๐<br>ทต. | ๓๐,๐๐๐<br>ทต. | ๓๐,๐๐๐<br>ทต. | ๑<br>โครงการ       | เด็กนักเรียน ประชาชน<br>รู้จักอนุรักษ์สัตว์น้ำ<br>เพิ่มมากขึ้น                          | กอง<br>สาธารณสุข         |
| ๘   | โครงการประจักษ์เทียม<br>(บ้านปลา)                                    | เพื่อเพิ่มที่อยู่อาศัยให้กับสัตว์น้ำ<br>ทะเล   | เด็กนักเรียน ประชาชน และ<br>ผู้สนใจทั่วไป ฯลฯ                               | ๓๐,๐๐๐<br>ทต.    | ๓๐,๐๐๐<br>ทต. | ๓๐,๐๐๐<br>ทต. | ๓๐,๐๐๐<br>ทต. | ๑<br>โครงการ       | เด็กนักเรียน ประชาชน<br>รู้จักอนุรักษ์สัตว์น้ำ<br>เพิ่มมากขึ้น                          | สำนักปลัด<br>(พัฒนาฯ)    |

รายละเอียดโครงการพัฒนา

แผนพัฒนาท้องถิ่นสี่ปี (พ.ศ. ๒๕๖๑ - ๒๕๖๔)

สำหรับ องค์การปกครองส่วนท้องถิ่นดำเนินการ

เทศบาลตำบลพลา อำเภอบ้านฉาง จังหวัดระยอง

ยุทธศาสตร์การพัฒนาจังหวัดระยอง ยุทธศาสตร์ที่ ๕ เสริมสร้างมาตรฐานการดำรงชีวิต และการมีส่วนร่วมของประชาชนตามหลักปรัชญาของเศรษฐกิจพอเพียง

ยุทธศาสตร์การพัฒนาของ อบท.จังหวัดระยอง ยุทธศาสตร์ที่ ๔ การพัฒนาคุณภาพชีวิต สังคม และการเมือง ตามหลักปรัชญาเศรษฐกิจพอเพียง

๔. ด้านการดำเนินงานอื่น

๔.๑ แผนงานงบกลาง

| ที่ | โครงการ/กิจกรรม                     | วัตถุประสงค์   | เป้าหมาย<br>(ผลผลิตของโครงการ)  | งบประมาณและที่มา |                |                | ตัวชี้วัด<br>(KPI)              | ผลลัพธ์ที่คาดว่าจะได้รับ                         | หน่วยงานที่รับผิดชอบ   |
|-----|-------------------------------------|--|---|------------------|----------------|----------------|---------------------------------|--|------------------------|
|     |                                     |  |   | ๒๕๖๑<br>(บาท)    | ๒๕๖๒<br>(บาท)  | ๒๕๖๓<br>(บาท)  |                                 |  |                        |
| ๑   | ค่าเช่าเงินกู้ก่อสร้างอาคารสำนักงาน | เพื่อชำระหนี้เงินกู้ เงินทุนส่งเสริมกิจการเทศบาล เพื่อก่อสร้างอาคารสำนักงานเทศบาลพลา | ค่าชำระหนี้เงินต้น<br>๒,๖๕๐,๔๒๗.๑๗ บาท<br>ค่าชำระดอกเบี้ย<br>๓๐๗,๐๕๔.๖๔ บาท | ๓,๓๕๘,๐๐๐        | ๓,๓๕๘,๐๐๐      | ๓,๓๕๘,๐๐๐      | ชำระหนี้<br>ได้ตาม<br>กำหนด     | เทศบาล<br>สำนักงานพลา                            |                        |
| ๒   | เงินบำเหน็จ บำนาญ ลูกจ้างประจำ      | เพื่อรองรับลูกจ้างประจำที่จะพ้นหรือมีสิทธิได้รับบำเหน็จบำนาญ                         | ลูกจ้างประจำ  | ๕๐,๐๐๐<br>พต.    | ๕๐,๐๐๐<br>พต.  | ๕๐,๐๐๐<br>พต.  | ๑<br>โครงการ                    | เพื่อตอบสนองแผนการปฏิบัติ-<br>งาน                | สำนักงานปลัด           |
| ๓   | เงินสมทบกองทุนประกันสังคม           | เพื่อจ่ายเป็นเงินสมทบเข้ากองทุนประกันสังคม ตามพระราชบัญญัติประกันสังคม พ.ศ.๒๕๓๓      | พนักงานลูกจ้าง  | ๓๘๐,๐๐๐<br>พต.   | ๓๘๐,๐๐๐<br>พต. | ๓๘๐,๐๐๐<br>พต. | สวัสดิการ<br>ตามกฎหมาย<br>กำหนด | พนักงานลูกจ้าง มี<br>สวัสดิการตามกฎหมาย<br>กำหนด | สำนักงานปลัด<br>เทศบาล |

๔. ด้านการดำเนินงานอื่น

๔.๑. แผนงานงบกลาง

| ที่ | โครงการ/กิจกรรม   | วัตถุประสงค์  | เป้าหมาย<br>(ผลผลิตของโครงการ)             | งบประมาณและที่มา |                |                |                | ตัวชี้วัด<br>(KPI)      | ผลลัพธ์ที่คาดว่าจะได้รับ   | หน่วยงานที่รับผิดชอบหลัก |
|-----|---|---|--|------------------|----------------|----------------|----------------|-------------------------|--|--------------------------|
|     |   |   |  | ๒๕๖๑<br>(บาท)    | ๒๕๖๒<br>(บาท)  | ๒๕๖๓<br>(บาท)  | ๒๕๖๔<br>(บาท)  |                         |  |                          |
| ๔   | ค่าบำรุงสมาคมสันนิบาตแห่งประเทศไทย                          | เพื่อจ่ายเป็นค่าบำรุงสันนิบาตเทศบาลแห่งประเทศไทย  | ชำระค่าบำรุงสันนิบาตแห่งประเทศไทยเป็นรายปี | ๘๐,๐๐๐<br>ทต.    | ๘๐,๐๐๐<br>ทต.  | ๘๐,๐๐๐<br>ทต.  | ๘๐,๐๐๐<br>ทต.  | ๑ ครั้ง                 | ตามข้อบังคับสมาคมสันนิบาตแห่งประเทศไทย                           | สำนักงานปลัดเทศบาล       |
| ๕   | เงินช่วยเหลือ   | เพื่อช่วยค่าค่าศพพนักงานลูกจ้าง ลูกจ้างประจำ และพนักงานจ้างที่เสียชีวิตในระหว่างรับราชการ | พนักงานเทศบาล ลูกจ้างประจำ พนักงานจ้าง     | ๑๐,๐๐๐<br>ทต.    | ๑๐,๐๐๐<br>ทต.  | ๑๐,๐๐๐<br>ทต.  | ๑๐,๐๐๐<br>ทต.  | สวัสดิการตามกฎหมายกำหนด | พนักงานลูกจ้าง มีสวัสดิการตามกฎหมายกำหนด สวัสดิการตามกฎหมายกำหนด | สำนักงานปลัดเทศบาล       |
| ๖   | เงินสมทบกองทุนบ้านหนึ่งบ้านอายุข้าราชการส่วนท้องถิ่น (กบท.) | เพื่อจ่ายเป็นเงินสมทบกองทุนบำเหน็จ บำนาญข้าราชการส่วนท้องถิ่น (กบท.)                      | พนักงานเทศบาล                              | ๙๐๐,๐๐๐<br>ทต.   | ๙๐๐,๐๐๐<br>ทต. | ๙๐๐,๐๐๐<br>ทต. | ๙๐๐,๐๐๐<br>ทต. | สวัสดิการตามกฎหมายกำหนด | พนักงานลูกจ้าง มีสวัสดิการตามกฎหมายกำหนด สวัสดิการตามกฎหมายกำหนด | สำนักงานปลัดเทศบาล       |



๔. ด้านการดำเนินงานอื่น

๔.๑ แผนงานงบกลาง

| ที่ | โครงการ/กิจกรรม          | วัตถุประสงค์   | เป้าหมาย<br>(ผลผลิตของโครงการ)                                     | งบประมาณและที่มา |                  |                  |                  | ตัวชี้วัด<br>(KPI) | ผลลัพธ์ที่คาดหวัง<br>จะได้รับ  | หน่วยงาน<br>ที่รับผิดชอบ |
|-----|--------------------------|--|--|------------------|------------------|------------------|------------------|--------------------|--|--------------------------|
|     |                          |  |  | ๒๕๖๑<br>(บาท)    | ๒๕๖๒<br>(บาท)    | ๒๕๖๓<br>(บาท)    | ๒๕๖๔<br>(บาท)    |                    |  |                          |
| ๓   | เบี้ยยังชีพให้ผู้สูงอายุ | เพื่อยกระดับคุณภาพชีวิตของผู้สูงอายุ<br>ในเขตตำบลพลา       | ให้เบี้ยยังชีพแก่ผู้สูงอายุ<br>สามารถนำไปใช้ในการ<br>ดำเนินชีวิต   | ๖,๐๙๗,๒๐๐<br>ทต. | ๖,๐๙๗,๒๐๐<br>ทต. | ๖,๐๙๗,๒๐๐<br>ทต. | ๖,๐๙๗,๒๐๐<br>ทต. | ๑ โครงการ          | ผู้สูงอายุ ผู้พิการ และผู้ป่วย<br>เอดส์ได้รับเบี้ยยังชีพเพื่อ<br>ช่วยเหลือในการดำเนินชีวิต | ขอเป็นหลัก<br>สงคมา      |
| ๔   | เบี้ยยังชีพผู้พิการ      | เพื่อยกระดับคุณภาพชีวิตของ<br>ผู้พิการ<br>ในเขตตำบลพลา     | ให้เบี้ยยังชีพแก่ผู้พิการ<br>สามารถนำไปใช้ในการ<br>ดำเนินชีวิต     | ๑,๒๔๘,๐๐๐<br>ทต. | ๑,๒๔๘,๐๐๐<br>ทต. | ๑,๒๔๘,๐๐๐<br>ทต. | ๑,๒๔๘,๐๐๐<br>ทต. | ๑ โครงการ          | ผู้สูงอายุ ผู้พิการ และผู้ป่วย<br>เอดส์ได้รับเบี้ยยังชีพเพื่อ<br>ช่วยเหลือในการดำเนินชีวิต | สงคมา                    |
| ๕   | เบี้ยยังชีพผู้ป่วยเอดส์  | เพื่อยกระดับคุณภาพชีวิตของ<br>ผู้ป่วยเอดส์<br>ในเขตตำบลพลา | ให้เบี้ยยังชีพแก่ผู้ป่วยเอดส์<br>สามารถนำไปใช้ในการ<br>ดำเนินชีวิต | ๑๐๘,๐๐๐<br>ทต.   | ๑๐๘,๐๐๐<br>ทต.   | ๑๐๘,๐๐๐<br>ทต.   | ๑๐๘,๐๐๐<br>ทต.   | ๑ โครงการ          | ผู้สูงอายุ ผู้พิการ และผู้ป่วย<br>เอดส์ได้รับเบี้ยยังชีพเพื่อ<br>ช่วยเหลือในการดำเนินชีวิต | สงคมา                    |

## รายละเอียดโครงการพัฒนา

แผนพัฒนาท้องถิ่นสี่ปี (พ.ศ. ๒๕๖๑ - ๒๕๖๔)

สำหรับ อุดหนุนองค์ประกอบของส่วนท้องถิ่น ส่วนราชการ รัฐวิสาหกิจ องค์กรประชาชน

เทศบาลตำบลพลา อำเภอบ้านฉาง จังหวัดระยอง

ยุทธศาสตร์การพัฒนาจังหวัดระยอง

ยุทธศาสตร์ที่ ๕ เสริมสร้างมาตรฐานการดำรงชีวิต และการมีส่วนร่วมของประชาชนตามหลักปรัชญาของเศรษฐกิจพอเพียง

ยุทธศาสตร์การพัฒนาของ อบท.จังหวัดระยอง อบท.จังหวัดระยอง ยุทธศาสตร์ที่ ๔ การพัฒนาคุณภาพชีวิต สังคม และการเมือง ตามหลักปรัชญาเศรษฐกิจพอเพียง

๑. ยุทธศาสตร์ด้านบริหารทั่วไป

## ๑.๒ แผนงานการรักษาค่าความสงบภายใน

| ที่ | โครงการ/กิจกรรม  | วัตถุประสงค์  | เป้าหมาย<br>(ผลผลิตของโครงการ)                                    | งบประมาณและที่มา |               |               |               | ตัวชี้วัด<br>(KPI) | ผลลัพธ์ที่คาดว่าจะได้รับ                                 | หน่วยงาน<br>ที่รับผิดชอบ            |
|-----|--|---|---|------------------|---------------|---------------|---------------|--------------------|--|-------------------------------------|
|     |  |   |   | ๒๕๖๑<br>(บาท)    | ๒๕๖๒<br>(บาท) | ๒๕๖๓<br>(บาท) | ๒๕๖๔<br>(บาท) |                    |  |                                     |
| ๑   | โครงการเงินอุดหนุนเพื่อเพิ่มศักยภาพในการป้องกันและแก้ไข<br>ปัญหาเสพติด ของศูนย์อำนวยการป้องกันและปราบปรามยาเสพติดจังหวัดระยอง<br>การป้องกันและปราบปรามยาเสพติดจังหวัดระยอง (คอ.ปส.จ.รย.) | เพื่อใช้ดำเนินการในการป้องกันและแก้ไขปัญหายาเสพติดในภาพรวมของจังหวัดระยอง | ศูนย์อำนวยการป้องกันและปราบปรามยาเสพติดจังหวัดระยอง (คอ.ปส.จ.รย.) | ๘๐,๐๐๐<br>พต.    | ๘๐,๐๐๐<br>พต. | ๘๐,๐๐๐<br>พต. | ๘๐,๐๐๐<br>พต. | ๑<br>โครงการ       | เพื่อป้องกันและแก้ไขปัญหายาเสพติดในภาพรวมของจังหวัดระยอง | ขอรับหลัก<br>สำนักปลัด<br>(ป้องกัน) |

รายละเอียดโครงการพัฒนา

แผนพัฒนาท้องถิ่นสี่ปี (พ.ศ. ๒๕๖๑ - ๒๕๖๔)

สำหรับ อุดหนุนองค์กรปกครองส่วนท้องถิ่น ส่วนราชการ รัฐวิสาหกิจ องค์กรประชาชน

เทศบาลตำบลพลา อำเภอบ้านฉาง จังหวัดระยอง

ความเชื่อมโยงกับยุทธศาสตร์จังหวัด

ยุทธศาสตร์ที่ ๔ อุตสาหกรรม และควมคุมการใช้ทรัพยากรธรรมชาติและสิ่งแวดล้อมของกรมการมีส่วนร่วม

ยุทธศาสตร์ที่ ๕ เสริมสร้างมาตรฐานการดำรงชีวิต และการมีส่วนร่วมของประชาชนตามหลักปรัชญาของเศรษฐกิจพอเพียง

ยุทธศาสตร์ที่ ๖ สร้างความเข้มแข็งและเพิ่มขีดความสามารถของภาคพาณิชย์กรรม และภาคการบริการสู่การแข่งขันในระดับสากล

ยุทธศาสตร์ อปท.ในเขตจังหวัด

ยุทธศาสตร์ที่ ๑ การพัฒนาความเป็นเลิศ ด้านการศึกษา ศาสนา ศิลปวัฒนธรรม ภูมิปัญญาท้องถิ่นและการกีฬา

ยุทธศาสตร์ที่ ๔ การพัฒนาคุณภาพชีวิต สังคม และการเมือง ตามหลักปรัชญาเศรษฐกิจพอเพียง

ยุทธศาสตร์ที่ ๕ การพัฒนาโครงสร้างพื้นฐานทุกด้านอย่างสมดุลและยั่งยืน

๒. ยุทธศาสตร์ด้านบริการชุมชนและสังคม

๒.๑ แผนงานการศึกษา

| ที่ | โครงการ/กิจกรรม   | วัตถุประสงค์  | เป้าหมาย<br>(ผลผลิตของโครงการ)                      | งบประมาณและที่มา |                  |                  | คำชี้วัด<br>(KPI)                               | ผลลัพธ์ที่คาดว่าจะได้รับ   | หน่วยงานที่รับผิดชอบหลัก |
|-----|---|---|---|------------------|------------------|------------------|---|--|--------------------------|
|     |   |   |   | ๒๕๖๑<br>(บาท)    | ๒๕๖๒<br>(บาท)    | ๒๕๖๓<br>(บาท)    |   |  |                          |
| ๑   | โครงการสนับสนุนค่าใช้จ่ายการศึกษา<br>อุดหนุนโครงการอาหารกลางวัน<br>ให้กับโรงเรียนในพื้นที่ตำบลพลา | เพื่อให้เด็กนักเรียนมีอาหารกลางวันรับประทานโดย<br>ไม่เสียค่าใช้จ่าย | เด็กนักเรียนมีอาหาร<br>กลางวันรับประทานครบ<br>ทุกคน | ๒,๓๐๐,๐๐๐<br>พต. | ๒,๓๐๐,๐๐๐<br>พต. | ๒,๓๐๐,๐๐๐<br>พต. | นักเรียน<br>ร้อยละ ๑๐๐<br>ได้รับประทาน<br>อาหาร | เด็กนักเรียนมีสุขภาพ<br>พลานามัยสมบูรณ์ แข็งแรง<br>ได้รับประทานอาหารที่มี<br>ประโยชน์แก่สุขภาพ | กอง<br>การศึกษา          |

๒. ยุทธศาสตร์ด้านบริการชุมชนและสังคม

๒.๒ แผนงานสาธารณสุข

| ที่ | โครงการ/กิจกรรม                       | วัตถุประสงค์  | เป้าหมาย<br>(ผลผลิตของโครงการ)          | งบประมาณและที่มา |               |               |               | ตัวชี้วัด<br>(KPI)                                   | ผลลัพธ์ที่คาดว่าจะได้รับ | หน่วยงานที่รับผิดชอบหลัก |
|-----|---------------------------------------|---|---|------------------|---------------|---------------|---------------|--|--------------------------|--------------------------|
|     |                                       |   |   | ๒๕๖๑<br>(บาท)    | ๒๕๖๒<br>(บาท) | ๒๕๖๓<br>(บาท) | ๒๕๖๔<br>(บาท) |  |                          |                          |
| ๑   | โครงการพัฒนาศูนย์สาธารณสุขมูลฐานชุมชน | เพื่อให้ประชาชนไม่ได้รับความสะดวกในการเข้ารับบริการสุขภาพ | หมู่ที่ ๑, ๒, ๔, ๕, ๖, ๗ รวม ๖ หมู่บ้าน | ๔๕,๐๐๐<br>ทต.    | ๔๕,๐๐๐<br>ทต. | ๔๕,๐๐๐<br>ทต. | ๔๕,๐๐๐<br>ทต. | ประชาชนที่มากใช้บริการ มีความพึงพอใจในการมารับบริการ | กองสาธารณสุข             |                          |

๒. ยุทธศาสตร์ด้านบริการชุมชนและสังคม

๒.๖ แผนงานศาสนา วัฒนธรรมและนันทนาการ

| ที่ | โครงการ/กิจกรรม  | วัตถุประสงค์   | เป้าหมาย<br>(ผลผลิตของโครงการ)                 | งบประมาณและที่มา |               |               |               | ตัวชี้วัด<br>(KPI) | ผลลัพธ์ที่คาดว่าจะได้รับ                              | หน่วยงาน<br>ที่รับผิดชอบ    |
|-----|--|--|--|------------------|---------------|---------------|---------------|--------------------|---|-----------------------------|
|     |  |  |  | ๒๕๖๑<br>(บาท)    | ๒๕๖๒<br>(บาท) | ๒๕๖๓<br>(บาท) | ๒๕๖๔<br>(บาท) |                    |   |                             |
| ๑   | โครงการร่วมกิจกรรมการจัดงานวันสมเด็จพระเจ้าตากสินมหาราช  | เพื่อเป็นการส่งเสริมชนบ-<br>ธรรมนิยมประเพณี<br>วัฒนธรรมอันดีของท้องถิ่น          | อุดหนุนหน่วยงานที่รับผิดชอบ<br>ขอเบิกการจัดงาน | ๒๕,๐๐๐<br>ทต.    | ๒๕,๐๐๐<br>ทต. | ๒๕,๐๐๐<br>ทต. | ๒๕,๐๐๐<br>ทต. | ๑<br>โครงการ       | การอนุรักษ์วิถีซึ่งประเพณี<br>อันดีงามของท้องถิ่น     | ขอเป็นหลัก<br>สำนัก<br>ปลัด |
| ๒   | โครงการสนับสนุนการจัดงานวันสุนทรภู่  | เพื่อเป็นการระลึกถึงสุนทรภู่<br>กวีเอกของโลก และเป็นการ<br>ส่งเสริมการท่องเที่ยว | อุดหนุนหน่วยงานที่รับผิดชอบ<br>ขอเบิกการจัดงาน | ๑๐,๐๐๐<br>ทต.    | ๑๐,๐๐๐<br>ทต. | ๑๐,๐๐๐<br>ทต. | ๑๐,๐๐๐<br>ทต. | ๑<br>โครงการ       | การอนุรักษ์วิถีซึ่งประเพณี<br>อันดีงามของท้องถิ่น     | สำนัก<br>ปลัด               |
| ๓   | โครงการส่งเสริม สนับสนุน การ<br>จัดกิจกรรมเฉลิมพระเกียรติ<br>สมเด็จพระเทพรัตนราชสุดาฯ<br>สยามบรมราชกุมารี เนื่องในวัน<br>คล้ายวันพระราชสมภพ<br>๒ เมษายน และกิจกรรมทาง<br>ศิลปวัฒนธรรม งานวันอนุรักษ์<br>มรดกไทย จังหวัดระยอง | ส่งเสริมงานด้านศาสนา ศิลปะ<br>วัฒนธรรมในชุมชนท้องถิ่น                            | วันที่ ๒ เมษายน ของทุกปี                       | ๒๕,๐๐๐<br>ทต.    | ๒๕,๐๐๐<br>ทต. | ๒๕,๐๐๐<br>ทต. | ๒๕,๐๐๐<br>ทต. | ๑<br>โครงการ       | สืบสานงานด้านศาสนา<br>ศิลปวัฒนธรรมในชุมชน<br>ท้องถิ่น | สำนักปลัด                   |

๒. ยุทธศาสตร์ด้านบริการชุมชนและสังคม

๒.๖ แผนงานศาสนา วัฒนธรรมและนันทนาการ

| ที่ | โครงการ/กิจกรรม  | วัตถุประสงค์  | เป้าหมาย<br>(ผลผลิตของโครงการ)                                 | งบประมาณและที่มา |               |               |               | ตัวชี้วัด<br>(KPI) | ผลลัพธ์ที่คาดว่าจะได้รับ                                       | หน่วยงาน<br>ที่รับผิดชอบหลัก |
|-----|--|---|--|------------------|---------------|---------------|---------------|--------------------|--|------------------------------|
|     |  |   |  | ๒๕๖๑<br>(บาท)    | ๒๕๖๒<br>(บาท) | ๒๕๖๓<br>(บาท) | ๒๕๖๔<br>(บาท) |                    |  |                              |
| ๔   | โครงการร่วมกิจกรรมในงานเทศกาลผลไม้และของดีจังหวัดระยอง   | เพื่อเป็นการส่งเสริมเชชนธรรมนิยมประเพณีวัฒนธรรมอันดีของท้องถิ่น                     | อุดหนุนหน่วยงานที่รับผิดชอบการจัดงาน                           | ๔๐,๐๐๐<br>ทต.    | ๔๐,๐๐๐<br>ทต. | ๔๐,๐๐๐<br>ทต. | ๔๐,๐๐๐<br>ทต. | ๑<br>โครงการ       | การอนุรักษ์ไว้ซึ่งประเพณีอันดีงามของท้องถิ่น                   | สำนักปลัด                    |
| ๕   | โครงการจัดงาน "วันสำนึกในพระมหากรุณาธิคุณของพระราชินี... พระราชา ได้เสด็จพระราชดำเนินมา (๑๔ กรกฎาคม ๒๕๖๓)" | เพื่อน้อมระลึกในพระมหากรุณาธิคุณของพระบาทสมเด็จพระปรมินทรมหาภูมิพลอดุลยเดช          | อุดหนุนหน่วยงานที่รับผิดชอบการจัดงาน                           | ๑๕,๐๐๐<br>ทต.    | ๑๕,๐๐๐<br>ทต. | ๑๕,๐๐๐<br>ทต. | ๑๕,๐๐๐<br>ทต. | ๑<br>โครงการ       | สำนึกในพระมหากรุณาธิคุณของพระราชินี                            | สำนักปลัด                    |
| ๖   | โครงการส่งเสริมการค้าเป็นกิจกรรมหลักภาษาชาดจังหวัดระยอง  | ตามหนังสือสำนักงานเหล่าภาษาจังหวัดระยอง ที่ สข.รย.๑๓๔/๒๕๕๘ ลงวันที่ ๒๕ พฤษภาคม ๒๕๕๘ | อุดหนุนโครงการส่งเสริมการค้าเป็นกิจกรรมหลักภาษาชาดจังหวัดระยอง | ๒๐,๐๐๐           | ๒๐,๐๐๐        | ๒๐,๐๐๐        | ๒๐,๐๐๐        | ๑<br>โครงการ       | อุดหนุนโครงการส่งเสริมการค้าเป็นกิจกรรมหลักภาษาชาดจังหวัดระยอง |                              |

รายละเอียดโครงการพัฒนา

แผนพัฒนาท้องถิ่นสี่ปี (พ.ศ. ๒๕๖๑ - ๒๕๖๔)

สำหรับ สถานโครงการพัฒนาองค์การบริหารส่วนจังหวัด

เทศบาลตำบลพลา อำเภอบ้านฉาง จังหวัดระยอง

ความเชื่อมโยงกับยุทธศาสตร์จังหวัด

ยุทธศาสตร์ที่ ๔ อนุรักษ์ฟื้นฟู และควบคุมการใช้ทรัพยากรธรรมชาติและสิ่งแวดล้อมบนพื้นฐานของการมีส่วนร่วม  
 ยุทธศาสตร์ที่ ๕ เสริมสร้างมาตรฐานการดำรงชีวิต และการมีส่วนร่วมของประชาชนตามหลักปรัชญาของเศรษฐกิจพอเพียง  
 ยุทธศาสตร์ที่ ๖ สร้างความเข้มแข็งและเพิ่มขีดความสามารถของภาคพาณิชย์กรรม และภาคการบริการสู่การแข่งขันในระดับสากล

ยุทธศาสตร์ อ.ปท. ในเขตจังหวัด

ยุทธศาสตร์ที่ ๑ การพัฒนาความเป็นเลิศ ด้านการศึกษา ศาสนา ศิลปวัฒนธรรม ภูมิปัญญาท้องถิ่นและการกีฬา  
 ยุทธศาสตร์ที่ ๔ การพัฒนาคุณภาพชีวิต สังคม และการเมือง ตามหลักปรัชญาเศรษฐกิจพอเพียง  
 ยุทธศาสตร์ที่ ๕ การพัฒนาโครงสร้างพื้นฐานทุกด้านอย่างสมดุลและยั่งยืน

๒.ด้านโครงสร้างพื้นฐาน บริการชุมชนและสังคม

๒.๔ แผนงานคณะและชุมชน

| ที่ | โครงการ/กิจกรรม  | วัตถุประสงค์  | เป้าหมาย<br>(ผลผลิตของโครงการ)   | งบประมาณและที่มา           |               |               | ตัวชี้วัด<br>(KPI)                 | ผลลัพธ์ที่คาดหวังจะได้รับ             | หน่วยงาน<br>ที่รับผิดชอบ |
|-----|--|---|--|----------------------------|---------------|---------------|------------------------------------|---------------------------------------|--------------------------|
|     |  |   |  | ๒๕๖๑<br>(บาท)              | ๒๕๖๒<br>(บาท) | ๒๕๖๓<br>(บาท) |                                    |                                       |                          |
| ๑   | โครงการเชื่อมพื้นที่ทั้ง ม.๖ ต.พลา อ.บ้านฉาง จ.ระยอง (เกี่ยวเนื่อง ทต.บ้านฉาง) | เพื่อให้พื้นที่ได้เข้าออกตามระดับน้ำทะเล เพื่อลดปัญหาภัยซึ่ง เกิดปัญหาเน่าเสีย (ปากคลองพลา) | เชื่อมพื้นที่ทั้ง ตามแบบหน่วยงานผู้เชี่ยวชาญออกแบบในวงเงินไม่เกิน ๑๐,๐๐๐,๐๐๐ บาท | ๖,๐๐๐,๐๐๐<br>(เกินศักยภาพ) |               |               | ประชาชน ตำบลพลา ๓๐% ได้รับประโยชน์ | ลดปัญหาไม่ สามารถระบายเข้า ออกทะเลได้ | กองช่าง                  |

๒. ด้านโครงสร้างพื้นฐาน บริการชุมชนและสังคม

๒.๔ แผนงานเคหะและชุมชน

| ที่ | โครงการ/กิจกรรม   | วัตถุประสงค์  | เป้าหมาย<br>(ผลผลิตของโครงการ)  | งบประมาณและที่มา            |               |                            | ตัวชี้วัด<br>(KPI)  | ผลลัพธ์ที่คาดว่าจะได้รับ  | หน่วยงาน<br>ที่รับผิดชอบ |
|-----|---|---|---|-----------------------------|---------------|----------------------------|---|---|--------------------------|
|     |   |   |   | ๒๕๖๑<br>(บาท)               | ๒๕๖๒<br>(บาท) | ๒๕๖๓<br>(บาท)              |   |   |                          |
| ๒   | โครงการก่อสร้างระบบระบายน้ำ<br>สายทางหลวงท้องถิ่น อบจ.<br>ระยองหมายเลข ๐๕๐๑(บ้านฉาง-กงเพชร)<br>ต.พลา อ.บ้านฉาง จ.ระยอง<br>(เกี่ยวเนื่อง ทต.บ้านฉาง) | เพื่อรองรับการระบายน้ำมา<br>จากฝั่งเทศบาลเมืองบ้านฉาง<br>ระบายน้ำให้ลงทะเล<br>ป้องกันเกิดการเกิดน้ำท่วม | (รายละเอียดตามแบบที่กำหนด)  | ๑๐,๐๐๐,๐๐๐<br>(เป็นศักยภาพ) |               |                            | ระบบ<br>ระบายน้ำ<br>๑ สาย   | ราษฎรได้รับความ<br>สะดวกและสามารถ<br>ป้องกันน้ำท่วมได้<br>มากขึ้น | กองช่าง                  |
| ๓   | โครงการก่อสร้างถนน ค.ส.ล.พร้อม<br>ระบบระบายน้ำ สายตะกาด-สี่กั๊ก<br>ม.๖ ต.พลา อ.บ้านฉาง จ.ระยอง<br>(เกี่ยวเนื่อง ทต.บ้านฉาง)                         | เพื่อให้ประชาชน<br>มีถนนใช้ในการคมนาคมได้<br>สะดวกรวดเร็ว   | ถนน ค.ส.ล.กว้าง ๖ เมตร<br>ยาว ๑,๓๙๐ เมตร คิดเป็น<br>ปริมาณ ๘,๓๙๐ ตร.ม. ระบบ<br>ระบายน้ำยาว ๑,๓๙๐ เมตร | ๑๐,๐๐๐,๐๐๐<br>(เป็นศักยภาพ) |               | ความยาว<br>ถนน<br>๑,๓๙๐ ม. | ราษฎรมีการคมนาคม<br>สะดวกรวดเร็วเพิ่มขึ้น                                       | กองช่าง   |                          |
| ๔   | โครงการซ่อมแซมสะพาน ค.ส.ล.<br>หมู่ที่ ๖ ต.พลา อ.บ้านฉาง<br>จ.ระยอง<br>(เกี่ยวเนื่อง ทต.บ้านฉาง)   | เพื่อให้ประชาชนในหมู่ที่ ๖<br>มีท่อระบายน้ำเพื่อป้องกัน<br>น้ำท่วม                                      | (ตามรายละเอียดที่กำหนด)   | ๕,๐๐๐,๐๐๐<br>(เป็นศักยภาพ)  |               | สะพาน<br>๑<br>แห่ง         | เพื่อความปลอดภัย<br>ในชีวิตและทรัพย์สิน<br>ของผู้สัญจร<br>ไปมา                  | กองช่าง   |                          |
| ๕   | โครงการก่อสร้างอาคารเอนก<br>ประสงค์ ม.๒ ต.พลา อ.บ้านฉาง<br>จ.ระยอง<br>(โครงการเกินศักยภาพ)  | มีสถานที่เพียงพอในการ<br>ปฏิบัติงาน เพื่อรองรับการ<br>ใช้งานของตำบลพลาและ<br>พื้นที่ใกล้เคียง           | (ตามแบบ ทต.พลา)   | ๑๐,๐๐๐,๐๐๐<br>(เป็นศักยภาพ) |               | อาคาร<br>๑ แห่ง            | เทศบาลตำบลพลา<br>มีสถานที่ในการดำเนิน<br>กิจการต่าง ๆ ของ<br>ราชการอย่างเพียงพอ | กองช่าง   |                          |
| ๖   | โครงการก่อสร้างถนนคอนกรีต<br>เสริมเหล็กสายเทศบาล ๔ ซ.๑๐<br>ม. ๔ ต.พลา อ.บ้านฉาง จ.ระยอง<br>(เกี่ยวเนื่อง ทม.บ้านฉาง)                                | เพื่อให้ประชาชนในหมู่ที่ ๔<br>มีถนนใช้ในการคมนาคมได้<br>สะดวกรวดเร็ว (พลาจารย์)                         | ขนาดกว้าง ๕ ม. ยาว ๔๖๕ ม.<br>หนา ๐.๑๕ ม. รวมปริมาณพื้น<br>ที่ไม่น้อยกว่า ๒,๓๒๕ ตร.ม.                  | ๑,๓๙๕,๐๐๐<br>(เป็นศักยภาพ)  |               | ความยาว<br>ถนน<br>๔๖๕ เมตร | ราษฎรมีการคมนาคม<br>สะดวกรวดเร็วเพิ่มขึ้น                                       | กองช่าง   |                          |



๒. ด้านโครงสร้างพื้นฐาน บริการชุมชนและสังคม

๒.๔ แผนงานเฉพาะและชุมชน

| ที่ | โครงการ/กิจกรรม   | วัตถุประสงค์  | เป้าหมาย<br>(ผลผลิตของโครงการ)   | งบประมาณและที่มา        |                         |                                 | ตัวชี้วัด<br>(KPI)  | ผลลัพธ์ที่คาดว่าจะได้รับ | หน่วยงาน<br>ที่รับผิดชอบหลัก |
|-----|---|---|--|-------------------------|-------------------------|---------------------------------|---|--------------------------|------------------------------|
|     |   |   |  | ๒๕๖๑<br>(บาท)           | ๒๕๖๒<br>(บาท)           | ๒๕๖๔<br>(บาท)                   |   |                          |                              |
| ๗   | โครงการติดตั้งชุดคอมพิวเตอร์พร้อมเสาคอมพิวเตอร์พร้อมสายทองแดง หมายเลข ๓๐๓๗ (ปลา-ก.ม.๑๖) หมู่ที่ ๒ ต.พลา อ.บ้านฉาง จ.ระยอง (เชื่อมต่อ ทม.บ้านฉาง)              | ปรับปรุงภูมิทัศน์ถนนสายทางหลวงท้องถิ่น หมายเลข ๓๐๓๗ (ปลา-ก.ม.๑๖) ให้มีความสว่างไสว ทำให้การเดินทางมีความปลอดภัย | คอมพิวเตอร์ ขนาดสูง ๙ เมตร จำนวน ๔๐ ต้น  | ๒,๒๐๐,๐๐๐ (เกินศักยภาพ) | ๒๕๖๔ (บาท)              | มีแหล่งสว่างเพิ่มมากขึ้น ๔๐ ต้น | เส้นทางคมนาคมในตำบลพลา มีความปลอดภัยในการสัญจรไปมามากขึ้น | กองช่าง                  |                              |
| ๘   | โครงการติดตั้งชุดคอมพิวเตอร์พร้อมเสาคอมพิวเตอร์ สายเคเบิล สีสีกี ม.๖ ต.พลา อ.บ้านฉาง จ.ระยอง(เกี่ยวเนื่อง ทต.บ้านฉาง)   | เพื่อให้ประชาชนได้รับความสะดวกในการใช้ถนน   | จำนวน ๙๐ ต้น ตามแบบ ทต.พลา   | ๔,๐๐๐,๐๐๐ (เกินศักยภาพ) |                         | มีแหล่งสว่างเพิ่มมากขึ้น ๙๐ ต้น | ประชาชนได้รับความสะดวกในการใช้ถนนเพิ่มขึ้น                | กองช่าง                  |                              |
| ๙   | โครงการติดตั้งชุดคอมพิวเตอร์พร้อมเสาคอมพิวเตอร์ สายทองแดงท้องถิ่น อบจ.ระยอง หมายเลข ๐๕๐๑(บ้านฉาง-กงเพชร) ต.พลา อ.บ้านฉาง จ.ระยอง (เชื่อมต่อเทศบาลตำบลบ้านฉาง) | เพื่อให้ประชาชนได้รับความสะดวกในการใช้ถนน (บ้านฉาง-พลา)   | ตามแบบ ทต.พลา  | ๒,๐๐๐,๐๐๐ (เกินศักยภาพ) |                         | ๑ โครงการ                       | ประชาชนได้รับความสะดวกในการใช้ถนนเพิ่มขึ้น                | กองช่าง                  |                              |
| ๑๐  | โครงการวางท่อระบายน้ำคอนกรีตเสริมเหล็ก สายเทศบาล ๖ ซอย ๒ (สองข้าง) ม.๖ ต.พลา อ.บ้านฉาง จ.ระยอง (เกี่ยวเนื่อง ทต.บ้านฉาง)                                      | เพื่อให้ประชาชนในหมู่บ้านมีท่อระบายน้ำ เพื่อป้องกันน้ำท่วม  | ค.ส.ล. ๗ ๐.๖๐ ม. ความยาวข้างละ ๔๖๕ ม. พร้อมบ่อพัก ค.ส.ล. ขนาด ๐.๙๐x๐.๙๐ ม. ยาว ๑ ม. จำนวน ๖๔ บ่อ (ตามแบบ ทต.พลา) |                         | ๑,๕๕๕,๐๐๐ (เกินศักยภาพ) | มีการระบายน้ำเพิ่มขึ้น          | ราษฎรได้รับความสะดวกและสามารถป้องกันน้ำท่วมได้มากขึ้น     | กองช่าง                  |                              |

๒. ด้านโครงสร้างพื้นฐาน บริการชุมชนและสังคม

๒.๔ แผนงานเฉพาะและชุมชน

| ที่ | โครงการ/กิจกรรม   | วัตถุประสงค์   | เป้าหมาย<br>(ผลผลิตของโครงการ)   | งบประมาณและที่มา |               |               | ตัวชี้วัด<br>(KPI)                       | ผลลัพธ์ที่คาดว่าจะได้รับ  | หน่วยงานที่รับผิดชอบหลัก |
|-----|---|--|--|------------------|---------------|---------------|--|---|--------------------------|
|     |   |  |  | ๒๕๖๑<br>(บาท)    | ๒๕๖๒<br>(บาท) | ๒๕๖๓<br>(บาท) |  |   |                          |
| ๑๑  | โครงการก่อสร้างรางระบาย<br>รูปตัวยูสายเทศบาล ๔ ซอย ๙<br>(๒ ซ้ำ) ม.๔ ต.พลา อ.บ้านฉาง<br>จ.ระยอง<br>(เกี่ยวเนื่อง ทม.บ้านฉาง) | เพื่อให้ประชาชนในหมู่ที่ ๔<br>มีท่อระบายน้ำเพื่อป้องกัน<br>น้ำท่วม<br>(หนองม่วง) | ขนาด ๐.๕๐x๐.๖๐ ม.<br>ความยาวทั้งสิ้น ๗๙๐ ม.<br>พร้อมบ่อพักค.ส.ล. ขนาด<br>๐.๖๐x๐.๖๐ ม.ยาว ๑ ม.<br>จำนวน ๒๐ บ่อ<br>(ตามแบบ ทต.พลา) | ๒๕๖๑<br>(บาท)    | ๒๕๖๒<br>(บาท) | ๒๕๖๓<br>(บาท) | รายงานประจำปี<br>๗๙๐ เมตร<br>พร้อมบ่อพัก | ราษฎรได้รับความ<br>สะดวกและสามารถ<br>ป้องกันน้ำท่วมได้<br>มากขึ้น | กองช่าง                  |

รายละเอียดโครงการพัฒนา

แผนพัฒนาท้องถิ่นสี่ปี (พ.ศ. ๒๕๖๑ - ๒๕๖๔)

สำหรับ ภาคราชการพัฒนาจังหวัด

เทศบาลตำบลพลา อำเภอบ้านฉาง จังหวัดระยอง

ความเชื่อมโยงกับยุทธศาสตร์จังหวัด

ยุทธศาสตร์ที่ ๔ อนุรักษ์ฟื้นฟู และควบคุมการใช้ทรัพยากรธรรมชาติและสิ่งแวดล้อมของกรมมีส่วนร่วม  
 ยุทธศาสตร์ที่ ๕ เสริมสร้างมาตรฐานการดำรงชีวิต และการมีส่วนร่วมของประชาชนตามหลักปรัชญาของเศรษฐกิจพอเพียง  
 ยุทธศาสตร์ที่ ๖ สร้างความเข้มแข็งและเพิ่มขีดความสามารถของภาคพาณิชย์กรรม และภาคการบริการสู่การแข่งขันในระดับสากล

ยุทธศาสตร์ อปท. ในเขตจังหวัด

ยุทธศาสตร์ที่ ๑ การพัฒนาความเป็นเลิศ ด้านการศึกษา ศาสนา ศิลปวัฒนธรรม ภูมิปัญญาท้องถิ่นและการกีฬา  
 ยุทธศาสตร์ที่ ๔ การพัฒนาคุณภาพชีวิต สังคม และการเมือง ตามหลักปรัชญาเศรษฐกิจพอเพียง  
 ยุทธศาสตร์ที่ ๕ การพัฒนาโครงสร้างพื้นฐานทุกด้านอย่างสมดุลและยั่งยืน

๒. ด้านโครงสร้างพื้นฐาน บริการชุมชนและสังคม

๒.๔ แผนงานเขตและชุมชน

| ที่ | โครงการ/กิจกรรม  | วัตถุประสงค์   | เป้าหมาย<br>(ผลผลิตของโครงการ)   | งบประมาณและที่มา           |                            |                            | ตัวชี้วัด<br>(KPI) | ผลลัพธ์ที่คาดว่าจะได้รับ   | หน่วยงาน<br>ที่รับผิดชอบ |
|-----|--|--|--|----------------------------|----------------------------|----------------------------|--------------------|--|--------------------------|
|     |  |  |  | ๒๕๖๑<br>(บาท)              | ๒๕๖๒<br>(บาท)              | ๒๕๖๓<br>(บาท)              |                    |  |                          |
| ๑   | โครงการศึกษาผลกระทบการก่อสร้าง<br>เขื่อนเรียงหินแบบกำแพงสูง หมู่ ๕<br>ต.พลาอ.บ้านฉาง จ.ระยอง   | เพื่อพัฒนาปรับปรุงสถานที่<br>ท่องเที่ยวให้ดูสวยงาม<br>เหมาะสม  | ปรับปรุงภูมิทัศน์บริเวณชาย<br>หาดพลาให้มีจุดดึงดูดนักท่องเที่ยว<br>ท่องเที่ยว<br>(ตามแบบ ทต.พลา)           | ๒,๐๐๐,๐๐๐<br>(เกินศักยภาพ) | ๒,๐๐๐,๐๐๐<br>(เกินศักยภาพ) | ๒,๐๐๐,๐๐๐<br>(เกินศักยภาพ) | ๑<br>โครงการ       | ขยายพลาให้มีจุด<br>สนใจสามารถดึงดูด<br>นักท่องเที่ยวได้  | กองช่าง<br>ชออบหลัก      |
| ๒   | โครงการศึกษาวางแผน ความเหมาะสม<br>และออกแบบระบบระบายน้ำ<br>และระบบบำบัดน้ำเสีย<br>ภายในเขตเทศบาลตำบลพลา<br>อำเภอบ้านฉาง จังหวัดระยอง | เพื่อออกแบบระบบระบายน้ำ<br>ระบบบำบัดน้ำเสีย วางผังเมือง ให้<br>เกิดความเหมาะสม และป้องกันการ<br>การเกิดน้ำท่วม | ระบบระบายน้ำและระบบ<br>บำบัดน้ำเสีย ในตำบลพลา<br>มีความเหมาะสม มีระบบ<br>สามารถระบายน้ำได้อย่าง<br>ยั่งยืน | ๕,๐๐๐,๐๐๐<br>(เกินศักยภาพ) | ๕,๐๐๐,๐๐๐<br>(เกินศักยภาพ) | ๕,๐๐๐,๐๐๐<br>(เกินศักยภาพ) | ๑<br>โครงการ       | ตำบลพลา มีระบบ<br>ระบายน้ำที่ดี มีการ<br>วางผังเมืองสามารถ<br>พัฒนาระบบระบาย<br>น้ำได้อย่างยั่งยืน | กองช่าง                  |

๒. ด้านโครงสร้างพื้นฐาน บริการชุมชนและสังคม

๒.๔ แผนงานคหะและชุมชน

| ที่ | โครงการ/กิจกรรม  | วัตถุประสงค์   | เป้าหมาย<br>(ผลผลิตของโครงการ)  | งบประมาณและที่มา            |                             |                             |                             | ตัวชี้วัด<br>(KPI)   | ผลลัพธ์ที่คาดว่าจะได้รับ                                   | หน่วยงานที่รับผิดชอบหลัก |
|-----|--|--|---|-----------------------------|-----------------------------|-----------------------------|-----------------------------|--|--|--------------------------|
|     |  |  |   | ๒๕๖๑<br>(บาท)               | ๒๕๖๒<br>(บาท)               | ๒๕๖๓<br>(บาท)               | ๒๕๖๔<br>(บาท)               |  |  |                          |
| ๓   | ก่อสร้างสะพานข้ามคลองชลประทาน สายเทศบาล ๖ ซอย ๑ ม. ๖ ต.พลา อ.บ้านฉาง จ.ระยอง   | เพื่อให้ประชาชนในหมู่ที่ ๖ มีสะพานใช้ในการคมนาคมอย่างสะดวกรวดเร็ว  | ขนาดกว้าง ๗ ม. ยาว ๒๕ ม.<br>(คัดลอกตามแบบ ท.๓-๐๕)   |                             |                             |                             | ๓,๒๔๐,๐๐๐<br>(เกินศักยภาพ)  | ๑<br>โครงการ   | ราษฎรมีการคมนาคมสะดวกรวดเร็วเพิ่มขึ้น                      | กองช่าง                  |
| ๔   | โครงการปรับปรุงภูมิทัศน์และพัฒนาแหล่งท่องเที่ยวบริเวณชายหาดพลา หมู่ที่ ๒,๕ ต.พลา อ.บ้านฉาง จ.ระยอง   | เพื่อส่งเสริมชายหาดพลาให้เป็นแหล่งท่องเที่ยวที่สามารถรองรับการท่องเที่ยวที่กำลังขยายตัวและชายหาดพลาเป็นที่ยู้งามมากขึ้น  | ตกแต่งสวนหย่อมลำพันรักพ่องเที่ยวรวมพื้นที่จำนวน ๒๕,๒๘๐ ตารางเมตรรายละเอียดตามแบบที่กำหนด  | ๑๐,๐๐๐,๐๐๐<br>(เกินศักยภาพ) | ๑๐,๐๐๐,๐๐๐<br>(เกินศักยภาพ) | ๑๐,๐๐๐,๐๐๐<br>(เกินศักยภาพ) | ๑๐,๐๐๐,๐๐๐<br>(เกินศักยภาพ) | รวมพื้นที่สวนหย่อม ๒๕,๒๘๐ ตร.ม.  | ชายหาดพลา เป็นที่ยู้งามเพิ่มขึ้น                           | กองช่าง                  |
| ๕   | โครงการปรับปรุงภูมิทัศน์หลังวัดพลา โดยก่อสร้างเขื่อนกันคลื่นพร้อมบันไดลงทะเล หมู่ที่ ๕ พลา อ.บ้านฉาง จ.ระยอง                                   | เพื่อพัฒนาปรับปรุงสถานที่ราชการให้ดูสวยงามเหมาะสม  | ปรับปรุงภูมิทัศน์หลังวัดพลา (ตามแบบ ทด.พลา)   | ๑๐,๐๐๐,๐๐๐<br>(เกินศักยภาพ) |                             |                             |                             | ๑<br>โครงการ   | เป็นสถานที่ท่องเที่ยวที่ได้รับความนิยม เกิดความสะอาดสวยงาม | กองช่าง                  |
| ๖   | โครงการพัฒนาแหล่งท่องเที่ยว โดยการก่อสร้างถนนคอนกรีตเสริมเหล็ก และลานจอดรถ คอนกรีตเสริมเหล็ก บริเวณชายหาดพลา หมู่ที่ ๒ ต.พลา อ.บ้านฉาง จ.ระยอง | เพื่อส่งเสริมชายหาดพลาให้เป็นแหล่งท่องเที่ยวที่สามารถรองรับการท่องเที่ยวที่กำลังขยายตัว และชายหาดพลาเป็นที่ยู้งามมากขึ้น | ถนน ค.ส.ล.ขนาดกว้าง ๖ ม. ยาว ๓๐๐ เมตร หน้า ๐.๑๕๗. หรือคิดเป็นพื้นที่รวมไม่น้อยกว่า ๑,๘๐๐ ตร.ม.ลานจอดรถ ค.ส.ล. ขนาดกว้าง ๔๐ ม. ยาว ๑๐๐ เมตร หน้า ๐.๑๕๗. หรือคิดเป็นพื้นที่รวมไม่น้อยกว่า ๔,๐๐๐ ตร.ม. | ๔,๑๐๐,๐๐๐<br>(เกินศักยภาพ)  |                             |                             |                             | ชายหาดพลา เป็นที่มีถนน ค.ส.ล.เพิ่มขึ้น นักท่องเที่ยวรู้จัก ชายหาดพลาเพิ่มมากขึ้น | ชายหาดพลาเป็นที่ยู้งามเพิ่มขึ้น                            | กองช่าง                  |
| ๗   | โครงการปรับปรุงภูมิทัศน์บริเวณรอบสนามกีฬา หมู่ที่ ๒ ต.พลา อ.บ้านฉาง จ.ระยอง  | เพื่อพัฒนาปรับปรุงสถานที่พักผ่อนให้สวยงามเหมาะสม   | ปรับปรุงภูมิทัศน์รอบสนามกีฬา หมู่ที่ ๒ ให้สวยงาม (ตามแบบ ทด.พลา)  | ๒,๐๐๐,๐๐๐                   |                             |                             |                             | ๑<br>โครงการ   | ประชาชนมีสถานที่ออกกำลังกาย                                | กองช่าง                  |
| ๘   | โครงการก่อสร้างถนน ค.ส.ล. พร้อมระบบระบายน้ำ สายเทศบาล ๖ ซ.๑๑ ม.๖ ต.พลา อ.บ้านฉาง จ.ระยอง   | เพื่อให้ประชาชนมีความปลอดภัย มีระบบระบายน้ำใช้การระบายน้ำได้อย่างสะดวกรวดเร็ว  | ถนน กว้าง ๖ ม. ยาว ๑,๑๖๐ ม. หน้า ๐.๑๕๕ เมตร พร้อมระบบระบายน้ำ   | ๑๐,๖๐๐,๐๐๐<br>(เกินศักยภาพ) |                             |                             |                             | ถนน จำนวน ๑ เส้น   | ประชาชนได้รับความสะดวกเกี่ยวกับทางน้ำไหลเพิ่มขึ้น          | กองช่าง                  |

รายละเอียดโครงการพัฒนา

แผนพัฒนาท้องถิ่นสี่ปี (พ.ศ. ๒๕๖๑ - ๒๕๖๔)

สำหรับ โครงการพัฒนาที่องค์การปกครองส่วนท้องถิ่นดำเนินการโดยไม่ใช้งบประมาณ

เทศบาลตำบลพลา อำเภอบ้านฉาง จังหวัดระยอง

ยุทธศาสตร์การพัฒนาจังหวัดระยอง

ยุทธศาสตร์การพัฒนาของ อบท.จังหวัดระยอง อปท.จังหวัดระยอง ยุทธศาสตร์ที่ ๕ เสริมสร้างมาตรฐานการดำรงชีวิต และการมีส่วนร่วมของประชาชนตามหลักปรัชญาของเศรษฐกิจพอเพียง

๑. ยุทธศาสตร์ด้านบริหารทั่วไป

๑.๑ แผนงานบริหารงานทั่วไป

| ที่ | โครงการ/กิจกรรม  | วัตถุประสงค์   | เป้าหมาย<br>(ผลผลิตของโครงการ) | งบประมาณและที่มา |               |               |               | ตัวชี้วัด<br>(KPI) | ผลลัพธ์ที่คาดว่าจะได้รับ              | หน่วยงานที่รับผิดชอบหลัก |
|-----|--|--|--------------------------------|------------------|---------------|---------------|---------------|--------------------|---------------------------------------|--------------------------|
|     |  |  |                                | ๒๕๖๑<br>(บาท)    | ๒๕๖๒<br>(บาท) | ๒๕๖๓<br>(บาท) | ๒๕๖๔<br>(บาท) |                    |                                       |                          |
| ๑   | โครงการลดขั้นตอนเพื่อบริการประชาชน                                   | เพื่อปรับปรุงคุณภาพการบริการให้เกิดประสิทธิภาพ ประสิทธิผล ในการให้บริการแก่ประชาชน | ประชาชนทั่วไป                  |                  |               |               |               | ๑<br>โครงการ       | เพิ่มประสิทธิภาพการบริหารจัดการเทศบาล | ทุกกอง                   |
| ๒   | โครงการประชาสัมพันธ์ให้ความรู้เกี่ยวกับ พ.ร.บ.ข้อมูลข่าวสาร พ.ศ.๒๕๔๐ | เพื่อปรับปรุงคุณภาพการบริการให้เกิดประสิทธิภาพ ประสิทธิผล ในการให้บริการแก่ประชาชน | ประชาชนทั่วไป                  |                  |               |               |               | ๑<br>โครงการ       | เพิ่มประสิทธิภาพการบริหารจัดการเทศบาล | ทุกกอง                   |

ความเชื่อมโยงกับยุทธศาสตร์จังหวัด

- ยุทธศาสตร์ที่ ๔ อนุรักษ์ฟื้นฟู และควบคุมการใช้ทรัพยากรธรรมชาติและสิ่งแวดล้อมบนพื้นฐานของการมีส่วนร่วม
- ยุทธศาสตร์ที่ ๕ เสริมสร้างมาตรฐานการดำรงชีวิต และการมีส่วนร่วมของประชาชนตามหลักปรัชญาของเศรษฐกิจพอเพียง
- ยุทธศาสตร์ที่ ๖ สร้างความเข้มแข็งและเพิ่มขีดความสามารถของภาคพาณิชยกรรม และภาคการบริการสู่การแข่งขันในระดับสากล

ยุทธศาสตร์ อปท. ในเขตจังหวัด

- ยุทธศาสตร์ที่ ๑ การพัฒนาความเป็นเลิศ ด้านการศึกษา ศาสนา ศิลปวัฒนธรรม ภูมิปัญญาท้องถิ่นและการกีฬา
- ยุทธศาสตร์ที่ ๔ การพัฒนาคุณภาพชีวิต สังคม และการเมือง ตามหลักปรัชญาเศรษฐกิจพอเพียง
- ยุทธศาสตร์ที่ ๕ การพัฒนาโครงสร้างพื้นฐานทุกด้านอย่างสมดุลและยั่งยืน

๒. ด้านโครงสร้างพื้นฐาน บริการชุมชนและสังคม

๒.๒ แผนงานสาธารณสุข

| ที่ | โครงการ/กิจกรรม                                  | วัตถุประสงค์  | เป้าหมาย<br>(ผลผลิตของโครงการ)                       | งบประมาณและที่มา |               |               |               | ตัวชี้วัด<br>(KPI) | ผลลัพธ์ที่คาดหวังจะได้รับ   | หน่วยงาน<br>ที่รับผิดชอบ |
|-----|--|---|--|------------------|---------------|---------------|---------------|--------------------|---|--------------------------|
|     |  |   |  | ๒๕๖๑<br>(บาท)    | ๒๕๖๒<br>(บาท) | ๒๕๖๓<br>(บาท) | ๒๕๖๔<br>(บาท) |                    |   |                          |
| ๑   | โครงการส่งเสริมการออกกำลังกายในชุมชน             | เพื่อส่งเสริมให้ประชาชนมีการออกกำลังกายอย่างถูกวิธี | ประชาชนในชุมชนตำบลลาและประชาชนทั่วไปในพื้นที่        |                  |               |               |               | ๑<br>โครงการ       | ประชาชนในชุมชนมีสุขภาพแข็งแรงเพิ่มมากขึ้น                         | กอง<br>สาธารณสุข         |
| ๒   | โครงการฝึกคตินิ่งเคยเพื่อชุมชน                   | เพื่อจัดความเป็นระเบียบเรียบร้อยของชุมชน            | ประชาชนในชุมชนตำบลลาและประชาชนทั่วไปในพื้นที่        |                  |               |               |               | ๑<br>โครงการ       | ประชาชนในชุมชนมีจิตสาธารณะ รักสะอาด                               | กอง<br>สาธารณสุข         |
| ๓   | โครงการป้องกันและควบคุมโรคไข้เลือดออกและโรคชิก้า | เพื่อให้ป้องกันและควบคุมโรคไข้เลือดออกและโรคชิก้า   | ประชาชนตำบลลา<br>ปอดภัยจากไข้เลือดออก<br>และโรคชิก้า |                  |               |               |               | ๑<br>โครงการ       | ประชาชนมีความรู้และป้องกันตนเองจากโรค<br>ไข้เลือดออก/ชิก้ามากขึ้น | กอง<br>สาธารณสุข         |
| ๔   | โครงการป้องกันและควบคุมโรคเอดส์                  | เพื่อให้ความรู้กับประชาชนในการป้องกันโรคเอดส์       | เด็ก นักเรียนเยาวชน<br>ประชาชนในพื้นที่ตำบลลา        |                  |               |               |               | ๑<br>โครงการ       | ประชาชนมีความรู้และป้องกันตนเองจากโรคเอดส์<br>เพิ่มมากขึ้น        | กอง<br>สาธารณสุข         |

๒. ด้านโครงสร้างพื้นฐาน บริการชุมชนและสังคม  
๒.๕ แผนงานสร้างความเข้มแข็งของชุมชน

| ที่ | โครงการ/กิจกรรม  | วัตถุประสงค์                                  | เป้าหมาย<br>(ผลผลิตของโครงการ) | งบประมาณและที่มา |               |               | ตัวชี้วัด<br>(KPI) | ผลลัพธ์ที่คาดว่าจะได้รับ                 | หน่วยงานที่รับผิดชอบหลัก |
|-----|--|---|--------------------------------|------------------|---------------|---------------|--------------------|--|--------------------------|
|     |  |   |                                | ๒๕๖๑<br>(บาท)    | ๒๕๖๒<br>(บาท) | ๒๕๖๓<br>(บาท) |                    |  |                          |
| ๑   | โครงการฝึกอบรมเชิงปฏิบัติการจากอาสาสมัครพัฒนาสังคมและความมั่นคงของมนุษย์ | เพื่อส่งเสริมให้ประชาชนมีคุณภาพชีวิตที่ดีขึ้น | ประชาชนทั่วไป                  |                  |               |               | ๑<br>โครงการ       | ประชาชนมีความรู้ สามารถนำมาระกอบอาชีพได้ | งานพัฒนาชุมชน            |
| ๒   | โครงการฝึกอบรมเชิงปฏิบัติการจากต้นเทียนหอม                               | เพื่อส่งเสริมให้ประชาชนมีคุณภาพชีวิตที่ดีขึ้น | ประชาชนทั่วไป                  |                  |               |               | ๑<br>โครงการ       | ประชาชนมีความรู้ สามารถนำมาระกอบอาชีพได้ | งานพัฒนาชุมชน            |

๒. ด้านโครงสร้างพื้นฐาน บริการชุมชนและสังคม  
๒.๖ แผนงานศาสนา วัฒนธรรมและนันทนาการ

| ที่ | โครงการ/กิจกรรม   | วัตถุประสงค์   | เป้าหมาย<br>(ผลผลิตของโครงการ) | งบประมาณและที่มา |               |               | ตัวชี้วัด<br>(KPI) | ผลลัพธ์ที่คาดว่าจะได้รับ                      | หน่วยงานที่รับผิดชอบหลัก |
|-----|---|--|--------------------------------|------------------|---------------|---------------|--------------------|---|--------------------------|
|     |   |  |                                | ๒๕๖๑<br>(บาท)    | ๒๕๖๒<br>(บาท) | ๒๕๖๓<br>(บาท) |                    |   |                          |
| ๑   | โครงการส่งเสริมอนุรักษ์วัฒนธรรมประเพณีท้องถิ่นในวงสำคัญทางศาสนา | เพื่อเป็นการส่งเสริมขนบธรรมเนียมประเพณี วัฒนธรรมอันดีของท้องถิ่น | ประชาชนในพื้นที่ตำบลพลา        |                  |               |               | ๑<br>โครงการ       | การอนุรักษ์ไว้ซึ่งประเพณี อันดีงามของท้องถิ่น | กองการศึกษา              |
| ๒   | โครงการจัดงานประเพณีวันสำคัญต่าง ๆ ในชุมชน                      | เพื่อเป็นการส่งเสริมขนบธรรมเนียมประเพณี วัฒนธรรมอันดีของท้องถิ่น | ประชาชนในพื้นที่ตำบลพลา        |                  |               |               | ๑<br>โครงการ       | การอนุรักษ์ไว้ซึ่งประเพณี อันดีงามของท้องถิ่น | กองการศึกษา              |

บัญชีครุภัณฑ์

แผนพัฒนาท้องถิ่นสี่ปี (พ.ศ. ๒๕๖๑ - ๒๕๖๔)

เทศบาลตำบลพลา อำเภอบ้านฉาง จังหวัดระยอง

ยุทธศาสตร์การพัฒนาระยะยาว ยุทธศาสตร์ที่ ๕ เสริมสร้างมาตรฐานการดำรงชีวิต และการมีส่วนร่วมของประชาชนตามหลักปรัชญาของเศรษฐกิจพอเพียง

ยุทธศาสตร์การพัฒนาระยะยาว ยุทธศาสตร์ที่ ๔ การพัฒนาคุณภาพชีวิต สังคม และการเมือง ตามหลักปรัชญาเศรษฐกิจพอเพียง

๑. ยุทธศาสตร์ด้านบริหารทั่วไป

๑.๑ แผนงานบริหารงานทั่วไป

| ที่ | แผนงาน                                      | หมวด                 | ประเภท                          | วัตถุประสงค์   | เป้าหมาย<br>(ผลผลิตของครุภัณฑ์)   | งบประมาณและที่ผ่านมา |               |               |               | หน่วยงาน<br>รับผิดชอบหลัก |
|-----|---|----------------------|---------------------------------|--|---|----------------------|---------------|---------------|---------------|---------------------------|
|     |   |                      |                                 |  |   | ๒๕๖๑<br>(บาท)        | ๒๕๖๒<br>(บาท) | ๒๕๖๓<br>(บาท) | ๒๕๖๔<br>(บาท) |                           |
| ๑   | บริหารงานทั่วไป<br>เกี่ยวกับ<br>คณะและชุมชน | ครุภัณฑ์<br>การเกษตร | ครุภัณฑ์<br>การเกษตร            | เพื่อจัดหาปั๊มน้ำ  | เครื่องปั๊มน้ำ<br>แรงดัน ๖-๗๑ เมตร<br>ปริมาณน้ำ ๑๐๐-๒,๒๐๐ ลิตร/นาที<br>แรงดันไฟฟ้า ๒๒๐-๓๘๐ โวลต์<br>จำนวน ๑ เครื่อง | ๔๕,๐๐๐               | ๔๕,๐๐๐        |               |               | กองช่าง                   |
| ๒   | แผนงาน<br>บริหารงานทั่วไป                   | ครุภัณฑ์             | ครุภัณฑ์<br>โฆษณาและ<br>เผยแพร่ | เพื่อจัดหาจอรับภาพ<br>ชนิดมอดเตอร์ไฟฟ้า<br>ขนาดเส้นทแยงมุม<br>๑๐๐ นิ้ว             | จอรับภาพ<br>ชนิดมอดเตอร์ไฟฟ้า<br>ขนาดเส้นทแยงมุม<br>๑๐๐ นิ้ว<br>จำนวน ๑ จอ  | ๘,๐๐๐                | ๘,๐๐๐         |               |               | สำนักปลัด                 |
| ๓   | แผนงานบริหาร<br>งานทั่วไป                   | ครุภัณฑ์             | ครุภัณฑ์<br>โฆษณาและ<br>เผยแพร่ | เพื่อจัดหาเครื่องมัลติ<br>มีเดียโปรเจคเตอร์<br>ระดับ SVGA ขนาด<br>๒,๕๐๐ANSI Lumens | เครื่องมัลติมีเดียโปรเจคเตอร์<br>ระดับ SVGA ขนาด ๒,๕๐๐<br>ANSI Lumens<br>จำนวน ๑ เครื่อง                            | ๑๕,๐๐๐               | ๑๕,๐๐๐        |               |               | สำนักปลัด                 |



| ที่ | แผนงาน                                      | หมวด     | ประเภท                          | วัตถุประสงค์  | เป้าหมาย<br>(ผลผลิตของครุภัณฑ์)   | งบประมาณและที่ผ่านมา |               |               |               | หน่วยงาน<br>รับผิดชอบหลัก |
|-----|---|----------|---------------------------------|---|---|----------------------|---------------|---------------|---------------|---------------------------|
|     |   |          |                                 |   |   | ๒๕๖๑<br>(บาท)        | ๒๕๖๒<br>(บาท) | ๒๕๖๓<br>(บาท) | ๒๕๖๔<br>(บาท) |                           |
| ๔   | แผนงานบริหาร<br>งานทั่วไป                   | ครุภัณฑ์ | ครุภัณฑ์<br>โฆษณาและ<br>เผยแพร่ | เพื่อจัดทำกล่องถ่ายภาพ<br>นึ่ง ระบบดีจิตอล ความ<br>ละเอียด๑๖ล้าน พิกเซล | กล้องถ่ายภาพนึ่ง ระบบดีจิตอล<br>ความละเอียด ๑๖ ล้านพิกเซล<br>จำนวน ๑ ตัว      | ๑๐,๐๐๐               | ๑๐,๐๐๐        |               | ๒๕๖๔<br>(บาท) | สำนักปลัด                 |
| ๕   | แผนงานบริหาร<br>งานทั่วไป                   | ครุภัณฑ์ | ครุภัณฑ์<br>โฆษณาและ<br>เผยแพร่ | เพื่อจัดทำกล่องถ่ายภาพ<br>นึ่ง ระบบดีจิตอล ความ<br>ละเอียด๑๖ล้าน พิกเซล | กล้องถ่ายภาพนึ่ง ระบบดีจิตอล<br>ความละเอียด ๑๖ ล้านพิกเซล<br>จำนวน ๑ ตัว      | ๑๐,๐๐๐               | ๑๐,๐๐๐        |               |               | กองการศึกษา               |
| ๖   | แผนงาน<br>บริหารงานทั่วไป                   | ครุภัณฑ์ | ครุภัณฑ์<br>สำนักงาน            | เพื่อจัดทำตู้เหล็ก<br>๒ บาน<br>สำหรับงานสำนักงาน                        | ตู้เหล็ก ๒ บาน  | ๕,๕๐๐                | ๕,๕๐๐         | ๖,๐๐๐         | ๖,๐๐๐         | สำนักปลัด                 |
| ๗   | แผนงาน<br>บริหารงานคลัง                     | ครุภัณฑ์ | ครุภัณฑ์<br>สำนักงาน            | เพื่อจัดทำตู้เหล็ก<br>๒ บาน<br>สำหรับงานสำนักงาน                        | ตู้เหล็ก ๒ บาน  | ๕,๕๐๐                | ๕,๕๐๐         | ๖,๐๐๐         | ๖,๐๐๐         | กองคลัง                   |
| ๘   | บริหารงานทั่วไป                             | ครุภัณฑ์ | ครุภัณฑ์<br>สำนักงาน            | เพื่อจัดทำโต๊ะขาว<br>อเนกประสงค์  | โต๊ะขาวอเนกประสงค์  | ๒๕,๐๐๐               | ๒๕,๐๐๐        | ๒๕,๐๐๐        | ๒๕,๐๐๐        | สำนักปลัด                 |
| ๙   | บริหารงานทั่วไป                             | ครุภัณฑ์ | ครุภัณฑ์<br>สำนักงาน            | เพื่อจัดทำเก้าอี้<br>โพลี   | เก้าอี้โพลี<br>ทำด้วยเหล็กสี่เหลี่ยมชุบโครเมียม<br>หนา ๑ มม.<br>ตัวละ ๔๒๐ บาท | ๒๑,๐๐๐               | ๒๑,๐๐๐        | ๒๑,๐๐๐        | ๒๑,๐๐๐        | สำนักปลัด<br>เทศบาล       |
| ๑๐  | บริหารงานทั่วไป<br>เกี่ยวกับ<br>คณะและชุมชน | ครุภัณฑ์ | ครุภัณฑ์<br>ไฟฟ้าและวิทยุ       | เพื่อจัดทำ<br>สัญญาณไฟกระพริบ<br>โซล่าเซลล์ พร้อมติดตั้ง                | สัญญาณไฟกระพริบ<br>โซล่าเซลล์ พร้อมติดตั้ง                                    | ๓๐๐,๐๐๐              | ๓๐๐,๐๐๐       |               |               | กองช่าง                   |

| ที่ | แผนงาน                             | หมวด     | ประเภท                        | วัตถุประสงค์   | เป้าหมาย<br>(ผลผลิตของครุภัณฑ์)  | งบประมาณและที่ผ่านมา |               |               |               | หน่วยงาน<br>รับผิดชอบหลัก |
|-----|------------------------------------|----------|-------------------------------|--|--|----------------------|---------------|---------------|---------------|---------------------------|
|     |                                    |          |                               |  |  | ๒๕๖๑<br>(บาท)        | ๒๕๖๒<br>(บาท) | ๒๕๖๓<br>(บาท) | ๒๕๖๔<br>(บาท) |                           |
| ๑๑  | แผนงานการรักษาสภาพ<br>ความสงบภายใน | ครุภัณฑ์ | ครุภัณฑ์<br>ไฟฟ้าและ<br>วิทยุ | เพื่อจัดหาเครื่องขยาย<br>เสียงดีครุภัณฑ์   | เครื่องขยายเสียงดีครุภัณฑ์   | ๒๔,๐๐๐               |               |               | ๒๕๖๔<br>(บาท) | สำนักปลัด                 |
| ๑๒  | บริหารงานทั่วไป                    | ครุภัณฑ์ | ครุภัณฑ์<br>ไฟฟ้าและ<br>วิทยุ | เพื่อจัดหาเครื่องขยาย<br>เสียงแบบลากจูง<br>สำหรับงานเทศบาล                                     | เครื่องขยายเสียงแบบลากจูง  | ๘,๐๐๐                |               |               |               | สำนักปลัด                 |
| ๑๓  | แผนงานการรักษาสภาพ<br>ความสงบภายใน | ครุภัณฑ์ | ครุภัณฑ์<br>ไฟฟ้าและ<br>วิทยุ | เพื่อจัดหา<br>กล้องโทรทัศน์วงจรปิด<br>CCTV   | กล้องโทรทัศน์วงจรปิด<br>CCTV<br>ตามประกาศเกณฑ์ราคากลางและ<br>คุณลักษณะพื้นฐานครุภัณฑ์คอม<br>พิวเตอร์ของกระทรวงเทคโนโลยี<br>สารสนเทศและการสื่อสาร | ๑,๐๐๐,๐๐๐            | ๑,๐๐๐,๐๐๐     | ๑,๐๐๐,๐๐๐     | ๑,๐๐๐,๐๐๐     | สำนักปลัด                 |
| ๑๔  | แผนงานการรักษาสภาพ<br>ความสงบภายใน | ครุภัณฑ์ | ครุภัณฑ์<br>ดับเพลิง          | เพื่อจัดหา<br>เครื่องสูบน้ำดับเพลิง<br>(ชนิดหามหาม)ขนาดไม่<br>ต่ำกว่า ๕ แรงม้า<br>พร้อมอุปกรณ์ | เครื่องสูบน้ำดับเพลิง<br>(ชนิดหามหาม) ขนาดไม่<br>ต่ำกว่า ๕ แรงม้า<br>พร้อมอุปกรณ์  | ๒๕,๐๐๐               |               |               |               | สำนักปลัด<br>(ป้องกัน)    |

| ที่ | แผนงาน                             | หมวด                 | ประเภท                  | วัตถุประสงค์   | เป้าหมาย<br>(ผลผลิตของครุภัณฑ์)   | งบประมาณและที่ผ่านมา |                   |               |               | หน่วยงาน<br>รับผิดชอบหลัก |
|-----|------------------------------------|----------------------|-------------------------|--|---|----------------------|-------------------|---------------|---------------|---------------------------|
|     |                                    |                      |                         |  |   | ๒๕๖๑<br>(บาท)        | ๒๕๖๒<br>(บาท)     | ๒๕๖๓<br>(บาท) | ๒๕๖๔<br>(บาท) |                           |
| ๑๕  | แผนงานการรักษาสภาพ<br>ความสงบภายใน | ครุภัณฑ์<br>ดับเพลิง | ครุภัณฑ์<br>ดับเพลิง    | เพื่อจัดหาหัวฉีดน้ำดับ<br>เพลิง ขนาด ๑.๕ นิ้ว<br>(ปรับปรุงปริมาณน้ำได้ ๕<br>ระดับ)ได้ตามมาตรฐาน NEPA | หัวฉีดน้ำดับเพลิง ขนาด<br>๑.๕ นิ้ว (ปรับปรุงปริมาณน้ำ<br>ได้ ๕ ระดับ)ได้ตามมาตรฐาน<br>NEPA  | ๒๘,๐๐๐               |                   |               |               | สำนักปลัด<br>(ป้องกัน)    |
| ๑๖  | แผนงานการรักษา<br>ความสงบภายใน     | ครุภัณฑ์<br>ดับเพลิง | ครุภัณฑ์<br>ดับเพลิง    | เพื่อจัดหา<br>ชุดผจญเพลิง พร้อม<br>อุปกรณ์   | ชุดผจญเพลิง พร้อมอุปกรณ์  |                      | ๕๐,๐๐๐<br>(๒ ชุด) |               |               | สำนักปลัด<br>(ป้องกัน)    |
| ๑๗  | แผนงานบริหาร<br>งานทั่วไป          | ครุภัณฑ์             | ครุภัณฑ์<br>คอมพิวเตอร์ | เพื่อจัดหา<br>คอมพิวเตอร์<br>สำหรับงานสำนักงาน   | เครื่องคอมพิวเตอร์ สำหรับสำนัก<br>งาน (จอขนาดไม่น้อยกว่า ๑๘.๕"<br>ตามประกาศเกณฑ์ราคากลางและ<br>คุณลักษณะพื้นฐานครุภัณฑ์คอมพิวเตอร์<br>ของกระทรวงเทคโนโลยี<br>สารสนเทศและการสื่อสาร                    |                      | ๑๖,๐๐๐            |               |               | สำนักปลัด                 |
| ๑๘  | แผนงานบริหาร<br>งานทั่วไป          | ครุภัณฑ์             | ครุภัณฑ์<br>คอมพิวเตอร์ | เพื่อจัดหาคอมพิวเตอร์<br>สำหรับงานประมวลผล<br>แบบที่ ๑   | เครื่องคอมพิวเตอร์ สำหรับงาน<br>ประมวลผล แบบที่ ๑ จอขนาด<br>ไม่น้อยกว่า ๑๘.๕ นิ้ว<br>ตามประกาศเกณฑ์ราคากลางและ<br>คุณลักษณะพื้นฐานครุภัณฑ์คอมพิวเตอร์<br>ของกระทรวงเทคโนโลยี<br>สารสนเทศและการสื่อสาร | ๒๓,๐๐๐               |                   |               | ๒๓,๐๐๐        | สำนักปลัด                 |

| ที่ | แผนงาน   | หมวด                    | ประเภท      | วัตถุประสงค์   | เป้าหมาย<br>(ผลผลิตของครุภัณฑ์)   | งบประมาณและที่ผ่านมา |               |               |               | หน่วยงาน<br>รับผิดชอบหลัก |
|-----|--|-------------------------|-------------|--|---|----------------------|---------------|---------------|---------------|---------------------------|
|     |  |                         |             |  |   | ๒๕๖๑<br>(บาท)        | ๒๕๖๒<br>(บาท) | ๒๕๖๓<br>(บาท) | ๒๕๖๔<br>(บาท) |                           |
| ๑๙  | แผนงานบริหาร<br>งานคลัง                            | ครุภัณฑ์<br>คอมพิวเตอร์ | คอมพิวเตอร์ | เพื่อจัดหาคอมพิวเตอร์<br>สำหรับงานประมวลผล<br>แบบที่ ๑ | เครื่องคอมพิวเตอร์ สำหรับงาน<br>ประมวลผล แบบที่ ๑ จอขนาด<br>ไม่น้อยกว่า ๑๙.๕ นิ้ว<br>ตามประกาศเกณฑ์ราคากลางและ<br>คุณลักษณะพื้นฐานครุภัณฑ์คอมพิวเตอร์<br>ของกระทรวงเทคโนโลยี<br>สารสนเทศและการสื่อสาร | ๒๓,๐๐๐               | ๒๓,๐๐๐        |               | ๒๕๖๔<br>(บาท) | กองคลัง                   |
| ๒๐  | แผนงานบริหาร<br>งานทั่วไปเกี่ยวกับ<br>งานสาธารณสุข | ครุภัณฑ์<br>คอมพิวเตอร์ | คอมพิวเตอร์ | เพื่อจัดหาคอมพิวเตอร์<br>สำหรับงานประมวลผล<br>แบบที่ ๑ | เครื่องคอมพิวเตอร์ สำหรับงาน<br>ประมวลผล แบบที่ ๑ จอขนาด<br>ไม่น้อยกว่า ๑๙.๕ นิ้ว<br>ตามประกาศเกณฑ์ราคากลางและ<br>คุณลักษณะพื้นฐานครุภัณฑ์คอมพิวเตอร์<br>ของกระทรวงเทคโนโลยี<br>สารสนเทศและการสื่อสาร | ๒๓,๐๐๐               | ๒๓,๐๐๐        |               |               | กอง<br>สาธารณสุข          |
| ๒๑  | แผนงานบริหาร<br>งานทั่วไปเกี่ยวกับ<br>เคหะชุมชน    | ครุภัณฑ์<br>คอมพิวเตอร์ | คอมพิวเตอร์ | เพื่อจัดหาคอมพิวเตอร์<br>สำหรับงานประมวลผล<br>แบบที่ ๑ | เครื่องคอมพิวเตอร์ สำหรับงาน<br>ประมวลผล แบบที่ ๑ จอขนาด<br>ไม่น้อยกว่า ๑๙.๕ นิ้ว<br>ตามประกาศเกณฑ์ราคากลางและ<br>คุณลักษณะพื้นฐานครุภัณฑ์คอมพิวเตอร์<br>ของกระทรวงเทคโนโลยี<br>สารสนเทศและการสื่อสาร |                      |               |               | ๒๓,๐๐๐        | กองช่าง                   |

| ที่ | แผนงาน   | หมวด                    | ประเภท                  | วัตถุประสงค์   | เป้าหมาย<br>(ผลผลิตของครุภัณฑ์)  | งบประมาณและที่ผ่านมา |               |               |               | หน่วยงาน<br>รับผิดชอบหลัก |
|-----|--|-------------------------|-------------------------|--|--|----------------------|---------------|---------------|---------------|---------------------------|
|     |  |                         |                         |  |  | ๒๕๖๑<br>(บาท)        | ๒๕๖๒<br>(บาท) | ๒๕๖๓<br>(บาท) | ๒๕๖๔<br>(บาท) |                           |
| ๒๓  | แผนงานบริหาร<br>งานทั่วไปเกี่ยวกับ<br>การศึกษา | ครุภัณฑ์<br>คอมพิวเตอร์ | ครุภัณฑ์<br>คอมพิวเตอร์ | เพื่อจัดหา<br>คอมพิวเตอร์<br>สำหรับงานประมวลผล<br>แบบที่ ๑   | เครื่องคอมพิวเตอร์ สำหรับงาน<br>ประมวลผล แบบที่ ๑ จำนวน<br>ไม่น้อยกว่า ๑๘.๕ นิ้ว<br>ตามประกาศเกณฑ์ราคากลางและ<br>คุณลักษณะพื้นฐานครุภัณฑ์คอม<br>พิวเตอร์ของกระทรวงเทคโนโลยี<br>สารสนเทศและการสื่อสาร | ๒๓,๐๐๐               |               |               |               | กองการศึกษา               |
| ๒๔  | แผนงานบริหาร<br>งานทั่วไปเกี่ยวกับ<br>การศึกษา | ครุภัณฑ์<br>คอมพิวเตอร์ | ครุภัณฑ์<br>คอมพิวเตอร์ | เพื่อจัดหา<br>คอมพิวเตอร์<br>สำหรับงานสำนักงาน   | เครื่องคอมพิวเตอร์ สำหรับสำ<br>งาน (จอขนาดไม่น้อยกว่า ๑๘.๕<br>นิ้ว)<br>ตามประกาศเกณฑ์ราคากลางและ<br>คุณลักษณะพื้นฐานครุภัณฑ์คอม<br>พิวเตอร์ของกระทรวงเทคโนโลยี<br>สารสนเทศและการสื่อสาร              | ๑๖,๐๐๐               |               |               |               | กองการศึกษา               |
| ๒๕  | แผนงานบริหาร<br>งานทั่วไป                      | ครุภัณฑ์<br>คอมพิวเตอร์ | ครุภัณฑ์<br>คอมพิวเตอร์ | เพื่อจัดหา<br>คอมพิวเตอร์ไม่ติด<br>สำหรับงานประมวลผล<br>ตามประกาศเกณฑ์ราคากลางและ<br>คุณลักษณะพื้นฐานครุภัณฑ์คอม<br>พิวเตอร์ของกระทรวงเทคโนโลยี<br>สารสนเทศและการสื่อสาร | เครื่องคอมพิวเตอร์ไม่ติด<br>สำหรับงานประมวลผล<br>ตามประกาศเกณฑ์ราคากลางและ<br>คุณลักษณะพื้นฐานครุภัณฑ์คอม<br>พิวเตอร์ของกระทรวงเทคโนโลยี<br>สารสนเทศและการสื่อสาร                                    | ๒๑,๐๐๐               |               |               |               | สำนักปลัด                 |

| ที่ | แผนงาน   | หมวด     | ประเภท                  | วัตถุประสงค์   | เป้าหมาย<br>(ผลผลิตของครุภัณฑ์)   | งบประมาณและที่ผ่านมา |               |               |               | หน่วยงาน<br>รับผิดชอบหลัก |
|-----|--|----------|-------------------------|--|---|----------------------|---------------|---------------|---------------|---------------------------|
|     |  |          |                         |  |   | ๒๕๖๑<br>(บาท)        | ๒๕๖๒<br>(บาท) | ๒๕๖๓<br>(บาท) | ๒๕๖๔<br>(บาท) |                           |
| ๒๖  | แผนงานบริหาร<br>งานคลัง                            | ครุภัณฑ์ | ครุภัณฑ์<br>คอมพิวเตอร์ | เพื่อจัดทำ<br>คอมพิวเตอร์โน้ตบุ๊ก<br>สำหรับงานประมวลผล | เครื่องคอมพิวเตอร์โน้ตบุ๊ก<br>สำหรับงานประมวลผล<br>ตามประกาศเกณฑ์ราคากลางและ<br>คุณลักษณะพื้นฐานครุภัณฑ์คอม<br>พิวเตอร์ของกระทรวงเทคโนโลยี<br>สารสนเทศและการสื่อสาร | ๒๑,๐๐๐               |               |               |               | กองคลัง                   |
| ๒๗  | แผนงานบริหาร<br>งานทั่วไปเกี่ยวกับ<br>งานสาธารณสุข | ครุภัณฑ์ | ครุภัณฑ์<br>คอมพิวเตอร์ | เพื่อจัดทำ<br>คอมพิวเตอร์โน้ตบุ๊ก<br>สำหรับงานประมวลผล | เครื่องคอมพิวเตอร์โน้ตบุ๊ก<br>สำหรับงานประมวลผล<br>ตามประกาศเกณฑ์ราคากลางและ<br>คุณลักษณะพื้นฐานครุภัณฑ์คอม<br>พิวเตอร์ของกระทรวงเทคโนโลยี<br>สารสนเทศและการสื่อสาร |                      | ๒๑,๐๐๐        |               |               | กอง<br>สาธารณสุข          |
| ๒๘  | แผนงานบริหาร<br>งานทั่วไปเกี่ยวกับ<br>คณะและชุมชน  | ครุภัณฑ์ | ครุภัณฑ์<br>คอมพิวเตอร์ | เพื่อจัดทำ<br>คอมพิวเตอร์โน้ตบุ๊ก<br>สำหรับงานประมวลผล | เครื่องคอมพิวเตอร์โน้ตบุ๊ก<br>สำหรับงานประมวลผล<br>ตามประกาศเกณฑ์ราคากลางและ<br>คุณลักษณะพื้นฐานครุภัณฑ์คอม<br>พิวเตอร์ของกระทรวงเทคโนโลยี<br>สารสนเทศและการสื่อสาร |                      |               |               | ๒๑,๐๐๐        | กองช่าง                   |

| ที่ | แผนงาน   | หมวด        | ประเภท                     | วัตถุประสงค์   | เป้าหมาย<br>(ผลผลิตของครูผู้จัดทำ)   | งบประมาณและที่ผ่านมา |               |               |               | หน่วยงาน<br>รับผิดชอบหลัก |
|-----|--|-------------|----------------------------|--|--|----------------------|---------------|---------------|---------------|---------------------------|
|     |  |             |                            |  |  | ๒๕๖๑<br>(บาท)        | ๒๕๖๒<br>(บาท) | ๒๕๖๓<br>(บาท) | ๒๕๖๔<br>(บาท) |                           |
| ๒๙  | แผนงานบริหาร<br>งานทั่วไปเกี่ยวกับ<br>การศึกษา     | ครูผู้จัดทำ | ครูผู้จัดทำ<br>คอมพิวเตอร์ | เพื่อจัดทำ<br>คอมพิวเตอร์โน้ตบุ๊ก<br>สำหรับงานประมวลผล         | เครื่องคอมพิวเตอร์โน้ตบุ๊ก<br>สำหรับงานประมวลผล<br>ตามประกาศเกณฑ์ราคากลางและ<br>คุณลักษณะพื้นฐานครุภัณฑ์คอม<br>พิวเตอร์ของกระทรวงเทคโนโลยี<br>สารสนเทศและการสื่อสาร  | ๒๑,๐๐๐               |               |               |               | กองการศึกษา               |
| ๓๐  | แผนงานบริหาร<br>งานทั่วไปเกี่ยวกับ<br>งานสาธารณสุข | ครูผู้จัดทำ | ครูผู้จัดทำ<br>คอมพิวเตอร์ | เพื่อจัดทำ<br>เครื่องพิมพ์ Multifunction<br>แบบฉีดหมึก (Injet) | เครื่องพิมพ์ Multifunction<br>แบบฉีดหมึก (Injet)<br>ตามประกาศเกณฑ์ราคากลางและ<br>คุณลักษณะพื้นฐานครุภัณฑ์คอม<br>พิวเตอร์ของกระทรวงเทคโนโลยี<br>สารสนเทศและการสื่อสาร | ๗,๖๐๐                |               |               |               | กอง<br>สาธารณสุข          |
| ๓๑  | แผนงานบริหาร<br>งานทั่วไปเกี่ยวกับ<br>การศึกษา     | ครูผู้จัดทำ | ครูผู้จัดทำ<br>คอมพิวเตอร์ | เพื่อจัดทำ<br>เครื่องสำรองไฟ<br>ขนาด ๕๐๐ VA                    | เครื่องสำรองไฟ<br>ขนาด ๕๐๐ VA<br>ตามประกาศเกณฑ์ราคากลางและ<br>คุณลักษณะพื้นฐานครุภัณฑ์คอม<br>พิวเตอร์ของกระทรวงเทคโนโลยี<br>สารสนเทศและการสื่อสาร                    | ๓,๑๐๐                | ๓,๑๐๐         | ๓,๑๐๐         | ๓,๑๐๐         | กองการศึกษา               |

| ที่ | แผนงาน   | หมวด     | ประเภท                  | วัตถุประสงค์                                | เป้าหมาย<br>(ผลผลิตของครุภัณฑ์)   | งบประมาณและที่ผ่านมา |               |               |               | หน่วยงาน<br>รับผิดชอบหลัก |
|-----|--|----------|-------------------------|---|---|----------------------|---------------|---------------|---------------|---------------------------|
|     |  |          |                         |   |   | ๒๕๖๑<br>(บาท)        | ๒๕๖๒<br>(บาท) | ๒๕๖๓<br>(บาท) | ๒๕๖๔<br>(บาท) |                           |
| ๓๒  | แผนงานบริหาร<br>งานทั่วไป                          | ครุภัณฑ์ | ครุภัณฑ์<br>คอมพิวเตอร์ | เพื่อจัดหา<br>เครื่องสำรองไฟ<br>ขนาด ๘๐๐ VA | เครื่องสำรองไฟ<br>ขนาด ๘๐๐ VA<br>ตามประกาศเกณฑ์ราคากลางและ<br>คุณลักษณะพื้นฐานครุภัณฑ์คอม<br>พิวเตอร์ของกระทรวงเทคโนโลยี<br>สารสนเทศและการสื่อสาร | ๓,๑๐๐                | ๓,๑๐๐         | ๓,๑๐๐         | ๓,๑๐๐         | สำนักงานปลัด              |
| ๓๓  | แผนงานบริหาร<br>งานคลัง                            | ครุภัณฑ์ | ครุภัณฑ์<br>คอมพิวเตอร์ | เพื่อจัดหา<br>เครื่องสำรองไฟ<br>ขนาด ๘๐๐ VA | เครื่องสำรองไฟ<br>ขนาด ๘๐๐ VA<br>ตามประกาศเกณฑ์ราคากลางและ<br>คุณลักษณะพื้นฐานครุภัณฑ์คอม<br>พิวเตอร์ของกระทรวงเทคโนโลยี<br>สารสนเทศและการสื่อสาร | ๓,๑๐๐                | ๓,๑๐๐         | ๓,๑๐๐         | ๓,๑๐๐         | กองคลัง                   |
| ๓๔  | แผนงานบริหาร<br>งานทั่วไปเกี่ยวกับ<br>งานสาธารณสุข | ครุภัณฑ์ | ครุภัณฑ์<br>คอมพิวเตอร์ | เพื่อจัดหา<br>เครื่องสำรองไฟ<br>ขนาด ๘๐๐ VA | เครื่องสำรองไฟ<br>ขนาด ๘๐๐ VA<br>ตามประกาศเกณฑ์ราคากลางและ<br>คุณลักษณะพื้นฐานครุภัณฑ์คอม<br>พิวเตอร์ของกระทรวงเทคโนโลยี<br>สารสนเทศและการสื่อสาร | ๓,๑๐๐                | ๓,๑๐๐         | ๓,๑๐๐         | ๓,๑๐๐         | กอง<br>สาธารณสุข          |



| ที่ | แผนงาน  | หมวด                    | ประเภท                     | วัตถุประสงค์                                | เป้าหมาย<br>(ผลผลิตของครุภัณฑ์)   | งบประมาณและที่ผ่านมา |               |               |               | หน่วยงาน<br>รับผิดชอบหลัก |
|-----|---|-------------------------|----------------------------|---|---|----------------------|---------------|---------------|---------------|---------------------------|
|     |   |                         |                            |   |   | ๒๕๖๑<br>(บาท)        | ๒๕๖๒<br>(บาท) | ๒๕๖๓<br>(บาท) | ๒๕๖๔<br>(บาท) |                           |
| ๓๕  | แผนงานบริหาร<br>งานทั่วไปเกี่ยวกับ<br>คณะและชุมชน | ครุภัณฑ์<br>คอมพิวเตอร์ | คอมพิวเตอร์<br>คอมพิวเตอร์ | เพื่อจัดหา<br>เครื่องสำรองไฟ<br>ขนาด ๕๐๐ VA | เครื่องสำรองไฟ<br>ขนาด ๕๐๐ VA<br>ตามประกาศเกณฑ์ราคากลางและ<br>คุณลักษณะพื้นฐานครุภัณฑ์คอม<br>พิวเตอร์ของกระทรวงเทคโนโลยี<br>สารสนเทศและการสื่อสาร | ๓,๑๐๐                | ๓,๑๐๐         | ๓,๑๐๐         | ๓,๑๐๐         | กองช่าง                   |

## ส่วนที่ ๕

### การติดตามและประเมินผล

#### ๑. การติดตามและประเมินผลยุทธศาสตร์

ในการจัดทำแผนพัฒนาท้องถิ่นนั้น จะต้องมีการติดตามและประเมินผลแผนพัฒนา โดยจะต้องติดตามและประเมินยุทธศาสตร์ ตามระเบียบกระทรวงมหาดไทย ว่าด้วยการจัดทำแผนขององค์กรปกครองส่วนท้องถิ่น พ.ศ. ๒๕๔๘ หมวด ๖ ข้อ ๒๙ และระเบียบกระทรวงมหาดไทย ว่าด้วยการจัดทำแผนขององค์กรปกครองส่วนท้องถิ่น (ฉบับที่ ๒) พ.ศ. ๒๕๕๙ ข้อ ๑๓ และในการประเมินแผนนั้นจะต้องดำเนินการประเมินคุณภาพของแผนยุทธศาสตร์การพัฒนาตามแนวทางการติดตามและประเมินผลยุทธศาสตร์เพื่อสอดคล้องแผนพัฒนาท้องถิ่นสี่ปีขององค์กรปกครองส่วนท้องถิ่น แจ้งตามหนังสือกระทรวงมหาดไทย ที่ มท ๐๘๑๐.๒/ว ๕๗๙๗ ลงวันที่ ๑๐ ตุลาคม ๒๕๕๙ เรื่อง แนวทางและหลักเกณฑ์การจัดทำและประสานแผนพัฒนาท้องถิ่นสี่ปี (พ.ศ. ๒๕๖๑ - ๒๕๖๔) ขององค์กรปกครองส่วนท้องถิ่น ตามระเบียบกระทรวงมหาดไทย ว่าด้วยการจัดทำแผนขององค์กรปกครองส่วนท้องถิ่น (ฉบับที่ ๒) พ.ศ. ๒๕๕๙ เพื่อให้ทราบถึงแนวทางและกลไกในการติดตามและประเมินผลการดำเนินงานตามแผนท้องถิ่น อันจะเป็นประโยชน์ต่อการจัดทำแผนพัฒนาท้องถิ่นต่อไป และเป็นการสร้างแนวทางการมีส่วนร่วมในท้องถิ่น

#### ๒. การติดตามและประเมินผลโครงการ

องค์กรรับผิดชอบในการติดตามและประเมินผล ซึ่งตามระเบียบกระทรวงมหาดไทยว่าด้วยการจัดทำแผนพัฒนาขององค์กรปกครองส่วนท้องถิ่น พ.ศ. ๒๕๔๘ กำหนดให้มีคณะกรรมการติดตามและประเมินผลแผนพัฒนาท้องถิ่น ซึ่งคณะกรรมการฯ อาจแต่งตั้งคณะทำงานขึ้นช่วยในการติดตามและการประเมินผลได้ตามความเหมาะสม ซึ่งควรแสดงไว้ในเอกสารแผนพัฒนาท้องถิ่น เพื่อเป็นแนวทางการดำเนินงานที่ชัดเจนและต่อเนื่อง

การกำหนดวิธีการติดตามและประเมินผล เป็นการแสดงถึงวิธีการติดตามและประเมินผลโครงการ โดยการกำหนดรูปแบบที่จะใช้ในการติดตามและประเมินผล เพื่อตรวจสอบว่าการดำเนินกิจกรรมตามโครงการ อยู่ภายใต้ระยะเวลา และงบประมาณที่กำหนดไว้หรือไม่ และผลของการดำเนินโครงการบรรลุวัตถุประสงค์ที่ได้วางไว้หรือไม่ ทั้งนี้ การติดตามเป็นการตรวจสอบในระหว่างการดำเนินกิจกรรมตามโครงการ ในขณะที่การประเมินผลเป็นการตรวจสอบผลที่เกิดขึ้นจริง เมื่อดำเนินโครงการแล้วเสร็จเปรียบเทียบกับวัตถุประสงค์ที่ตั้งไว้

การกำหนดช่วงเวลาในการติดตามและประเมินผล คณะกรรมการติดตามและประเมินผลกำหนดช่วงเวลาในการติดตามประเมินผลโครงการ โดยคำนึงถึงความเหมาะสมของแต่ละโครงการ ทั้งนี้ ควรกำหนดช่วงเวลาในการติดตามและประเมินผลอย่างน้อยโครงการละ ๑ ครั้ง และประเมินผลโครงการในภาพรวมอย่างน้อยปีละ ๑ ครั้ง แล้วรายงานผลเสนอความเห็น ซึ่งได้จากการติดตามและประเมินผลแผนพัฒนาต่อสภาท้องถิ่น ผู้บริหารคณะกรรมการพัฒนาท้องถิ่น และประกาศผลการติดตามและประเมินผลแผนพัฒนาให้ประชาชนในท้องถิ่นทราบโดยทั่วกัน

#### ๓. สรุปผลการพัฒนาท้องถิ่นในภาพรวม

##### ๓.๑ การวัดผลในเชิงปริมาณและเชิงคุณภาพ

##### (๑) การวัดผลในเชิงปริมาณ

ตามที่เทศบาลได้ดำเนินการจัดทำแผนพัฒนาขึ้นมาเพื่อใช้เป็นเครื่องมือในการพัฒนาเทศบาลให้บรรลุเป้าหมายที่วางไว้ เกิดประสิทธิภาพประสิทธิผลสูงสุดในการแก้ไขปัญหาให้กับประชาชน ในการจัดทำแผนพัฒนานั้น

แผนพัฒนาท้องถิ่น ๔ ปี (พ.ศ. ๒๕๖๑ - ๒๕๖๔)  
โดยเทศบาลตำบลพลา อำเภอบ้านฉาง จังหวัดระยอง

จะต้องมีการติดตามและประเมินแผนพัฒนา ตามระเบียบกระทรวงมหาดไทย ว่าด้วยการจัดทำแผนขององค์กรปกครองส่วนท้องถิ่น พ.ศ. ๒๕๔๘ หมวด ๖ ข้อ ๒๙ และระเบียบกระทรวงมหาดไทย ว่าด้วยการจัดทำแผนขององค์กรปกครองส่วนท้องถิ่น (ฉบับที่ ๒) พ.ศ. ๒๕๕๙ ข้อ ๑๓ โดยคณะกรรมการติดตามและประเมินแผนพัฒนาเป็นผู้ดำเนินการติดตามและประเมินผลแผนพัฒนา ซึ่งคณะกรรมการจะต้องดำเนินการกำหนดแนวทาง วิธีการในการติดตามและประเมินผลแผนพัฒนา ดำเนินการติดตามและประเมินผลแผนพัฒนา รายงานผลและเสนอความเห็นซึ่งได้จากการติดตามและประเมินผลแผนพัฒนาต่อผู้บริหารท้องถิ่น เพื่อให้ผู้บริหารท้องถิ่นเสนอต่อสภาท้องถิ่น และคณะกรรมการพัฒนาท้องถิ่น พร้อมทั้งประกาศผลการติดตามและประเมินผลแผนพัฒนาให้ประชาชนในท้องถิ่นทราบในที่เปิดเผยภายในสิบห้าวันนับแต่วันรายงานผลและเสนอความเห็นดังกล่าวและต้องปิดประกาศไว้เป็นระยะเวลาไม่น้อยกว่าสามสิบวันโดยอย่างน้อยปีละสองครั้งภายในเดือนเมษายนและภายในเดือนตุลาคมของทุกปี

โดยเครื่องมือที่ใช้ในการติดตามและประเมินผลในเชิงปริมาณ มีดังนี้

แบบที่ ๑ การกำกับกำกับการจัดทำแผนยุทธศาสตร์ขององค์กรปกครองส่วนท้องถิ่น

แบบที่ ๒ แบบติดตามผลการดำเนินงานขององค์กรปกครองส่วนท้องถิ่น

แบบที่ ๓/๑ แบบประเมินผลการดำเนินงานตามแผนยุทธศาสตร์

แบบประเมินคุณภาพของแผนพัฒนา

(แจ้งตามหนังสือกระทรวงมหาดไทย ที่ มท ๐๘๑๐.๒/ว ๐๗๐๓ ลงวันที่ ๒ กุมภาพันธ์ ๒๕๕๘ เรื่อง แนวทางและหลักเกณฑ์การจัดทำและประสานแผนสามปีขององค์กรปกครองส่วนท้องถิ่น ข้อ ๗ การวัดคุณภาพของแผนพัฒนาท้องถิ่น ตามนัยหนังสือกระทรวงมหาดไทย ด่วนที่สุด ที่ มท ๐๘๑๐.๒/ว ๔๘๓๐ ลงวันที่ ๒๒ พฤศจิกายน ๒๕๕๖ ให้แล้วเสร็จภายใน ๑๕ วัน นับแต่วันประกาศใช้แผนพัฒนาท้องถิ่น)

การติดตามและประเมินผลด้วยระบบ e-plan ([www.dla.go.th](http://www.dla.go.th))

#### (๒) การวัดผลในเชิงคุณภาพ

การจัดผลเชิงคุณภาพ เทศบาลใช้การสำรวจความพึงพอใจในการวัดผลเชิงคุณภาพโดยภาพรวม โดยได้มีการประเมินความพึงพอใจ ซึ่งการประเมินความพึงพอใจทำให้ทราบถึงผลเชิงคุณภาพในการดำเนินงานของเทศบาลในภาพรวม

โดยเครื่องมือที่ใช้ในการประเมินความพึงพอใจ มีดังนี้

แบบที่ ๓/๒ แบบประเมินความพึงพอใจต่อผลการดำเนินงานของเทศบาล

แบบที่ ๓/๓ แบบประเมินความพึงพอใจของประชาชนที่มีต่อการให้บริการ

#### ๔. ข้อเสนอแนะในการจัดทำแผนพัฒนาท้องถิ่นในอนาคต

##### ๔.๑ ผลกระทบนำไปสู่ออนาคต

๑. เกิดการพัฒนาพัฒนาที่ล่าช้า เพราะการดำเนินงานต่างๆ ขององค์กรปกครองส่วนท้องถิ่นต้องผ่านกระบวนการหลายขั้นตอน สลับซับซ้อน

๒. ประชาชนอาจเกิดความเบื่อหน่ายกับกระบวนการจัดทำแผนที่มีความยุ่งยากมากขึ้น

๓. ปัญหาอาจไม่ได้รับการแก้ไขอย่างตรงจุดเพราะข้อจำกัดของระเบียบกฎหมายที่ทำให้ยากและบางเรื่องอาจทำไม่ได้

##### ๔.๒ ข้อสังเกต ข้อเสนอแนะ ผลจากการพัฒนา

๑) การจัดทำแผนพัฒนาท้องถิ่นสี่ปีควรกำหนดยุทธศาสตร์การพัฒนาเป็นกรอบในการจัดทำแผนพัฒนาท้องถิ่นสี่ปีและให้มีความสอดคล้องกัน

๒) การจัดทำแผนพัฒนาท้องถิ่นสี่ปีควรพิจารณางบประมาณและคำนึงถึงสถานะการคลังในการพิจารณาโครงการ/กิจกรรม ที่จะบรรจุในแผนพัฒนาท้องถิ่นสี่ปี

๓) ควรเร่งรัดให้มีการดำเนินโครงการ/กิจกรรม ที่ตั้งในเทศบาลอยู่ถึงงบประมาณรายจ่ายให้สามารถดำเนินการได้ในปีงบประมาณนั้น

๔) เทศบาลควรพิจารณาดังงบประมาณให้เพียงพอและเหมาะสมกับกับภารกิจแต่ละด้านที่จะต้องดำเนินการ ซึ่งจะช่วยลดปัญหาในการโอนเพิ่ม โอนลด โอนตั้งจ่ายรายการใหม่

\*\*\*\*\*

# ผนวก ก รูปแผนที่ตามแผนพัฒนาท้องถิ่น

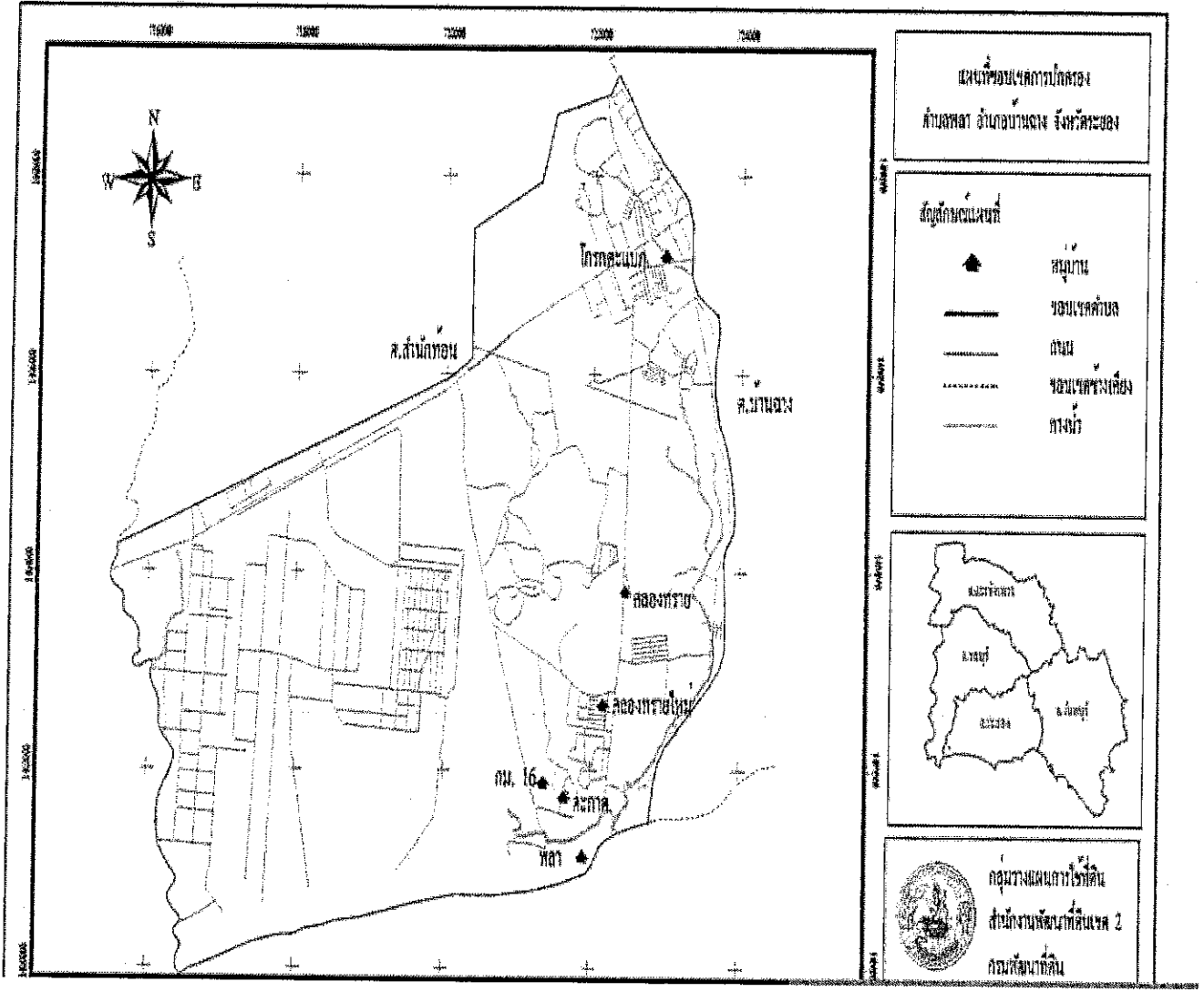

แผนพัฒนาท้องถิ่น ๕ ปี (พ.ศ. ๒๕๖๑ - ๒๕๖๕)  
โดยเทศบาลตำบลพลา อำเภอบ้านฉาง จังหวัดระยอง

แผนที่จัดรูป แสดงข้อมูลถนน ทางเดิน และทางเท้า บ้านโกรดตะมบก ร.1 ต.เหล่า อ.บ้านฉาง จ.ระยอง

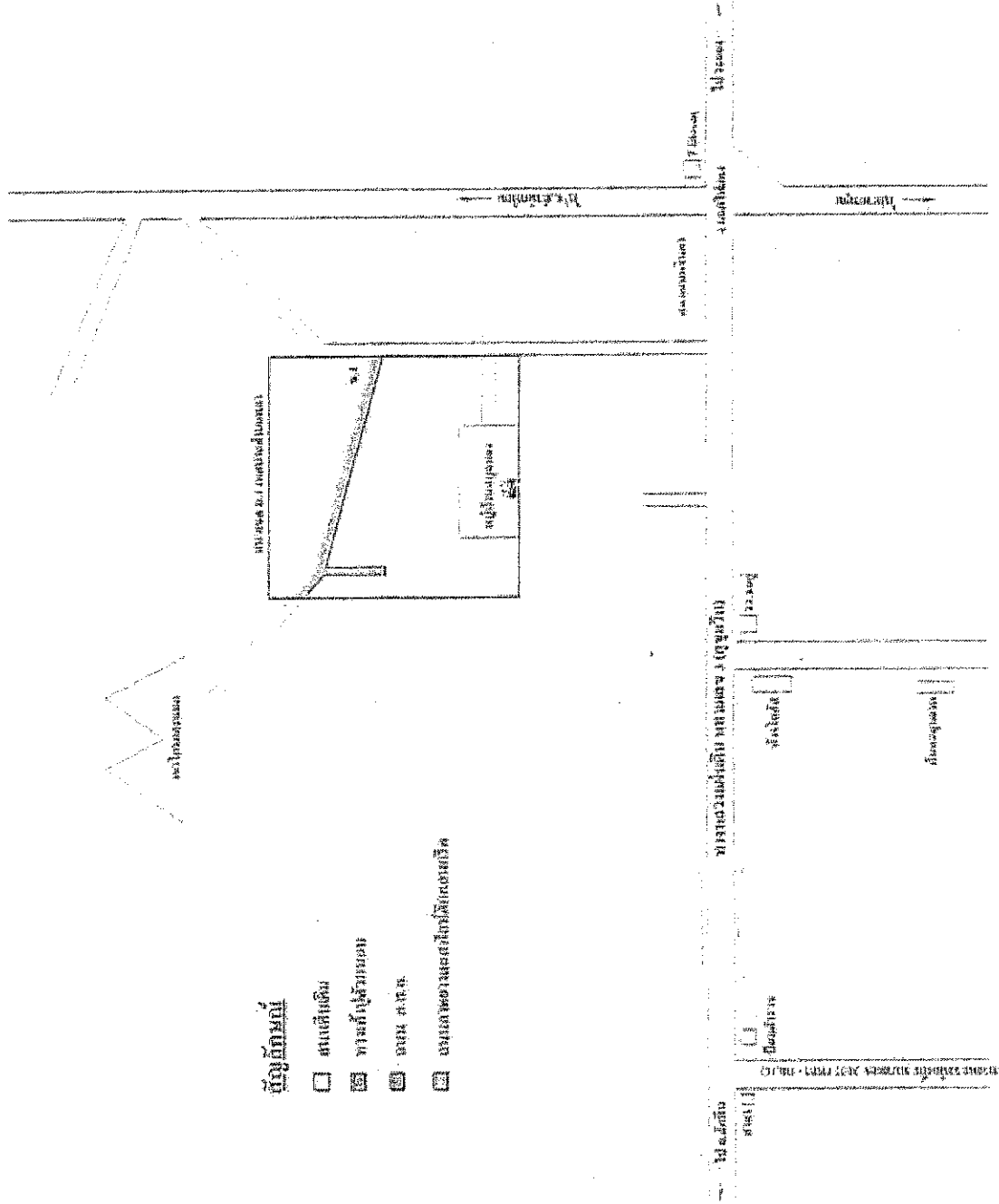

**แผนที่ผังเมือง แบ่งผังชุมชน ทางเดิน และทางที่ บ้านพอ น.๖ ต.พอ อ.บ้านฉาง จ.ระยอง**

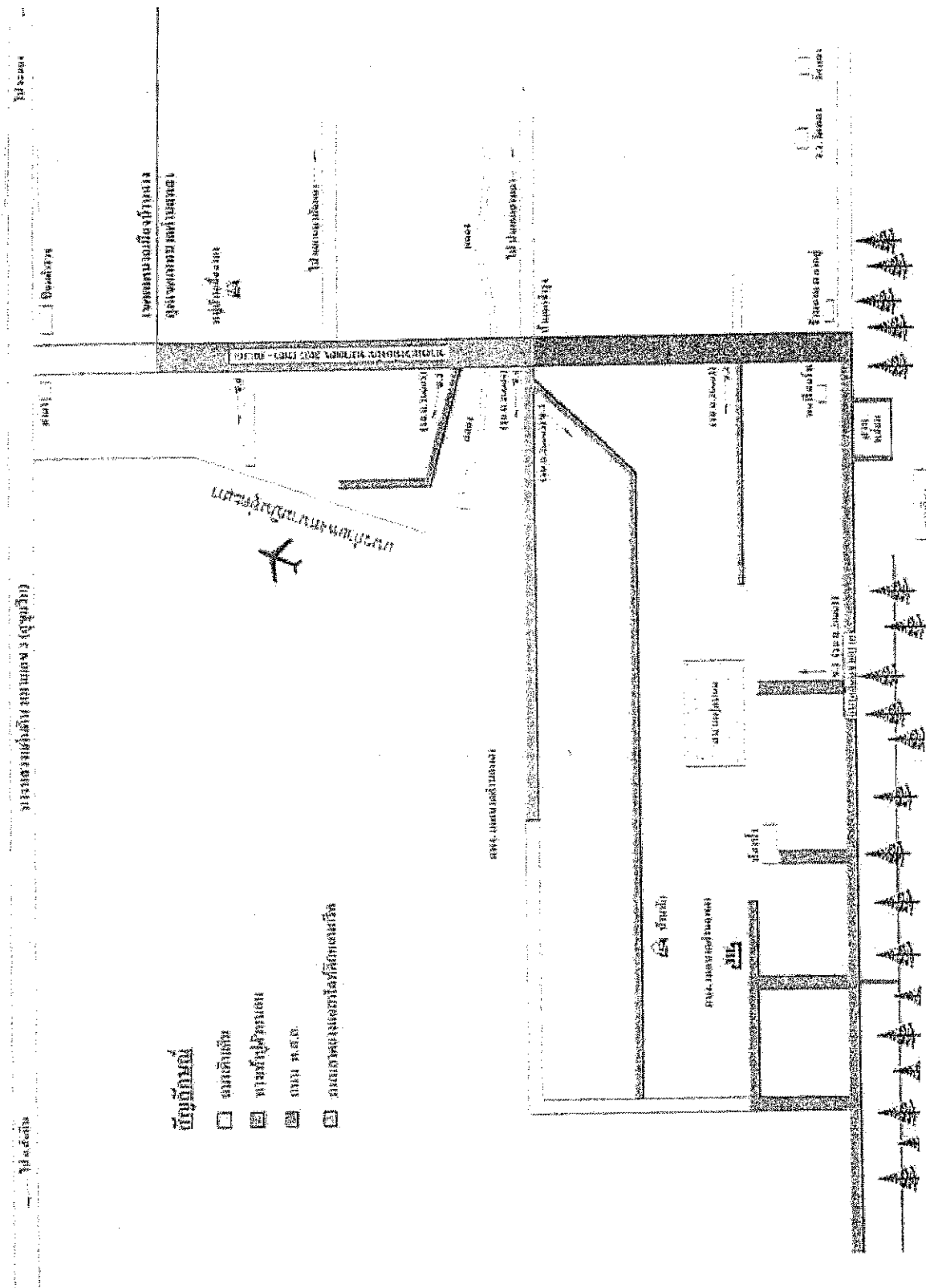

- สัญลักษณ์**
- ถนนเส้น
  - ทางที่สัญจร
  - ถนน ท.๖๖
  - สถานประกอบการใช้ที่ดิน

แผนพัฒนาท้องถิ่น ๔ ปี (พ.ศ. ๒๕๖๑ - ๒๕๖๔)  
โดยเทศบาลตำบลพอ อำเภอบ้านฉาง จังหวัดระยอง

แผนที่ผังชุมชน แสดงข้อมูลถนน ทางเดิน และทางเท้า บ้านทุ่งโปร่ง ม.4 ต.พลา อ.บ้านฉาง จ.ระยอง

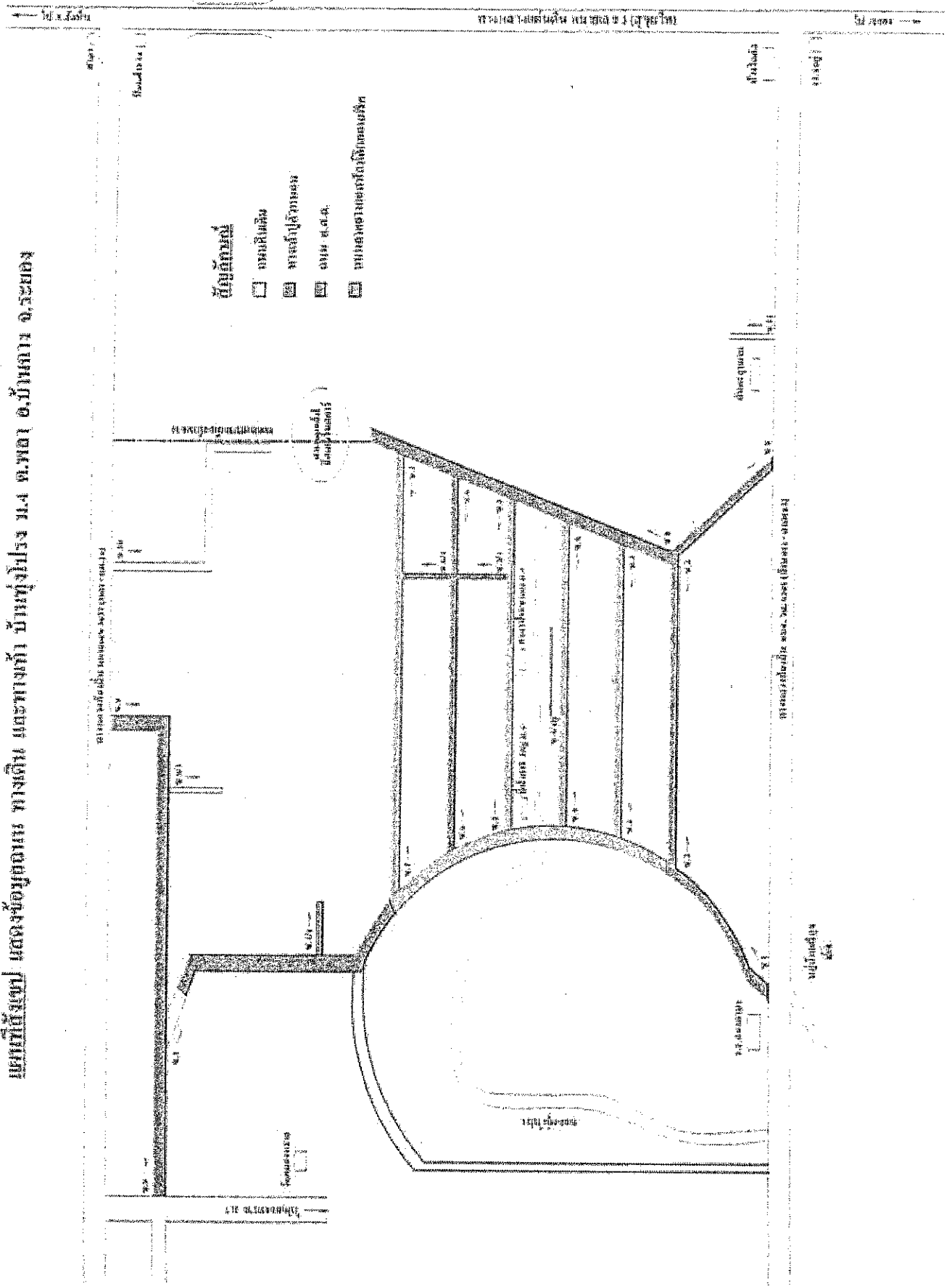

แผนพัฒนาท้องถิ่น ๔ ปี (พ.ศ. ๒๕๖๑ - ๒๕๖๔)  
โดยเทศบาลตำบลพลา อำเภอบ้านฉาง จังหวัดระยอง





แผนผังเขตแสดงขอบเขตทางเดิน และทางเข้า บ้านเลขที่ ๑๖ ต.พลา อ.บ้านฉาง จ.ระยอง

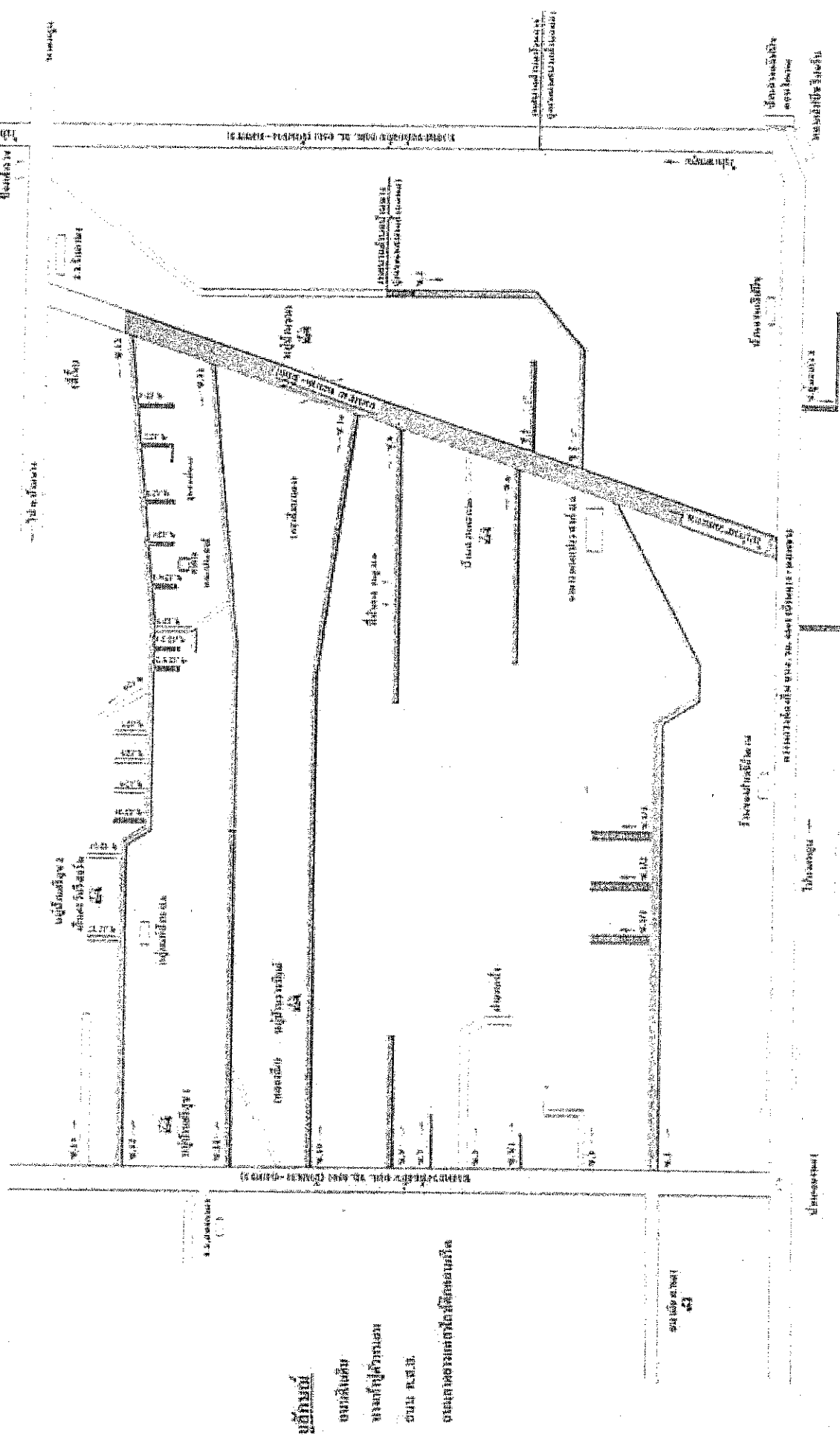

**ผู้เขียน**  
 ขนพันธ์นิยม  
 หนงทู่ผู้ว่าราชการ  
 ธานี พ.ช.อ.  
 กรมส่งเสริมการค้าระหว่างประเทศ

แผนพัฒนาท้องถิ่น ๔ ปี (พ.ศ. ๒๕๖๑ - ๒๕๖๔)  
 โดยเทศบาลตำบลพลา อำเภอบ้านฉาง จังหวัดระยอง



แนวทางการพิจารณาการติดตามและประเมินผลแผนพัฒนาท้องถิ่นตามระเบียบกระทรวงมหาดไทยว่าด้วยการจัดทำแผนพัฒนาขององค์กรปกครองส่วนท้องถิ่น พ.ศ. ๒๕๔๘ (แก้ไขเพิ่มเติม ฉบับที่ ๒ พ.ศ. ๒๕๕๔)

เป็นแบบที่กำหนดให้คณะกรรมการติดตามและประเมินผลแผนพัฒนาท้องถิ่น ดำเนินการให้คะแนนตามเกณฑ์ที่กำหนดไว้ ซึ่งเป็นส่วนหนึ่งของการติดตามและประเมินผลแผนพัฒนา โดยดำเนินการให้แล้วเสร็จภายในทุกสัปดาห์ นับแต่วันที่ประกาศใช้งบประมาณรายจ่าย มีรายละเอียด ดังนี้

๑. แนวทางการพิจารณาการติดตามและประเมินผลยุทธศาสตร์เพื่อความสอดคล้องแผนพัฒนาท้องถิ่นสี่ปี ประกอบด้วย

๑.๑ ข้อมูลสภาพทั่วไปและข้อมูลพื้นฐานขององค์กรปกครองส่วนท้องถิ่น ๒๐ คะแนน

๑.๒ การวิเคราะห์สภาพการณ์และศักยภาพ ๑๕ คะแนน

๑.๓ ยุทธศาสตร์ ๖๕ คะแนน ประกอบด้วย

(๑) ยุทธศาสตร์ขององค์กรปกครองส่วนท้องถิ่น ๑๐ คะแนน

(๒) ยุทธศาสตร์ขององค์กรปกครองส่วนท้องถิ่นในเขตจังหวัด ๑๐ คะแนน

(๓) ยุทธศาสตร์จังหวัด ๑๐ คะแนน

(๔) วิสัยทัศน์ ๕ คะแนน

(๕) กลยุทธ์ ๕ คะแนน

(๖) เป้าประสงค์ของแต่ละประเด็นกลยุทธ์ ๕ คะแนน

(๗) จุดยืนทางยุทธศาสตร์ ๕ คะแนน

(๘) แผนงาน ๕ คะแนน

(๙) ความเชื่อมโยงของยุทธศาสตร์ในภาพรวม ๕ คะแนน

(๑๐) ผลผลิต/โครงการ ๕ คะแนน

คะแนนรวม ๑๐๐ คะแนน เกณฑ์ที่ควรได้เพื่อให้เกิดความสอดคล้องและขับเคลื่อนการพัฒนาท้องถิ่นขององค์กรปกครองส่วนท้องถิ่น ไม่ควรน้อยกว่าร้อยละ ๘๐ (๘๐ คะแนน)

แนวทางการพิจารณาการติดตามและประเมินผลโครงการเพื่อความสอดคล้องแผนพัฒนาท้องถิ่นสี่ปี ประกอบด้วย

๒.๑ การสรุปสถานการณ์การพัฒนา ๑๐ คะแนน

๒.๒ การประเมินผลการนำแผนพัฒนาท้องถิ่นสี่ปีไปปฏิบัติในเชิงปริมาณ ๑๐ คะแนน

๒.๓ การประเมินผลการนำแผนพัฒนาท้องถิ่นสี่ปีไปปฏิบัติในเชิงคุณภาพ ๑๐ คะแนน

๒.๔ ยุทธศาสตร์และแผนงาน ๑๐ คะแนน

๒.๕ โครงการพัฒนา ๖๐ คะแนน ประกอบด้วย

(๑) ความชัดเจนของชื่อโครงการ ๕ คะแนน

(๒) กำหนดวัตถุประสงค์สอดคล้องกับโครงการ ๕ คะแนน

(๓) เป้าหมาย (ผลผลิตของโครงการ) มีความชัดเจนนำไปสู่การตั้งงบประมาณได้ถูกต้อง ๕ คะแนน

(๔) โครงการมีความสอดคล้องกับแผนยุทธศาสตร์ชาติ ๒๐ ปี ๕ คะแนน

(๕) เป้าหมาย (ผลผลิตของโครงการ) มีความสอดคล้องกับแผนพัฒนาเศรษฐกิจและสังคมแห่งชาติ ฉบับที่ ๑๒ ๕ คะแนน

(๖) โครงการมีความสอดคล้องกับ Thailand ๔.๐ ๕ คะแนน

(๗) โครงการสอดคล้องกับยุทธศาสตร์จังหวัด ๕ คะแนน

(๘) โครงการแก้ไขปัญหาคความยากจนหรือการเสริมสร้างให้ประเทศชาติมั่นคง มั่งคั่ง ยั่งยืน

ภายใต้หลักประชารัฐ ๕ คะแนน

(๙) งบประมาณ มีความสอดคล้องกับเป้าหมาย (ผลผลิตของโครงการ) ๕ คะแนน

(๑๐) มีการประมาณการราคาถูกต้องตามหลักวิธีการงบประมาณ ๕ คะแนน

(๑๑) มีการกำหนดตัวชี้วัด (KPI) และสอดคล้องกับวัตถุประสงค์และผลที่คาดว่าจะได้รับ ๕ คะแนน

(๑๒) ผลที่คาดว่าจะได้รับ สอดคล้องกับวัตถุประสงค์ ๕ คะแนน

คะแนนรวม ๑๐๐ คะแนน เกณฑ์ที่ควรได้เพื่อให้เกิดความสอดคล้องและขับเคลื่อนการ

พัฒนาท้องถิ่นขององค์กรปกครองส่วนท้องถิ่น ไม่ควรน้อยกว่าร้อยละ ๘๐ (๘๐ คะแนน)

แนวทางการพิจารณาการติดตามและประเมินผลยุทธศาสตร์เพื่อความสอดคล้องแผนพัฒนาท้องถิ่นสี่ปีขององค์กรปกครองส่วนท้องถิ่น

| ประเด็นการพิจารณา  | คะแนน |
|--|-------|
| ๑. ข้อมูลสภาพทั่วไปและข้อมูลพื้นฐานขององค์กรปกครองส่วนท้องถิ่น | ๕๐    |
| ๒. การวิเคราะห์สภาพการณ์และศักยภาพ                             | ๑๕    |
| ๓. ยุทธศาสตร์ ประกอบด้วย                                       | ๖๕    |
| ๓.๑ ยุทธศาสตร์ขององค์กรปกครองส่วนท้องถิ่น                      | (๑๐)  |
| ๓.๒ ยุทธศาสตร์ขององค์กรปกครองส่วนท้องถิ่นในเขตจังหวัด          | (๑๐)  |
| ๓.๓ ยุทธศาสตร์จังหวัด  | (๑๐)  |
| ๓.๔ วิสัยทัศน์   | (๕)   |
| ๓.๕ กลยุทธ์  | (๕)   |
| ๓.๖ เป้าประสงค์ของแต่ละประเด็นกลยุทธ์                          | (๕)   |
| ๓.๗ จุดยืนทางยุทธศาสตร์  | (๕)   |
| ๓.๘ แผนงาน   | (๕)   |
| ๓.๙ ความเชื่อมโยงของยุทธศาสตร์ในภาพรวม                         | (๕)   |
| ๓.๑๐ ผลผลิต/โครงการ  | (๕)   |
| รวมคะแนน   | ๑๐๐   |

แนวทางเบื้องต้นในการให้คะแนนแนวทางการศึกษาการติดตามและประเมินผลยุทธศาสตร์ เพื่อความสอดคล้องแผนพัฒนาท้องถิ่นสี่ปีขององค์กรปกครองส่วนท้องถิ่น

| ประเด็นการพิจารณา   | รายละเอียดหลักเกณฑ์   | คะแนนเต็ม  | คะแนนที่ได้ |
|---|---|--|-------------|
| ๑. ข้อมูลสภาพทั่วไปและ ข้อมูลพื้นฐานขององค์กรปกครองส่วนท้องถิ่น   | ควรประกอบด้วยข้อมูลดังนี้<br>(๑) ข้อมูลเกี่ยวกับด้านกายภาพ เช่น ที่ตั้งของหมู่บ้าน/ชุมชน/ตำบล ลักษณะภูมิประเทศ ลักษณะภูมิอากาศ ลักษณะของดิน ลักษณะของแหล่งน้ำ ลักษณะของไม้/ป่าไม้ ฯลฯ ด้านการเมือง/การปกครอง เช่น เขตการปกครอง การเลือกตั้ง ฯลฯ                                 | ๒๐<br>(๑)  |             |
|   | (๒) ข้อมูลเกี่ยวกับด้านทหารเมือง/การปกครอง เช่น เขตการปกครอง การเลือกตั้ง ฯลฯ ประชากร เช่น ข้อมูลเกี่ยวกับจำนวนประชากร และ ช่วงอายุและจำนวนประชากร ฯลฯ  | (๒)  |             |
|   | (๓) ข้อมูลเกี่ยวกับสภาพทางสังคม เช่น การศึกษา สาธารณสุข อาชญากรรม ยาเสพติด การสังคมสงเคราะห์ ฯลฯ  | (๒)  |             |
|   | (๔) ข้อมูลเกี่ยวกับระบบบริการพื้นฐาน เช่น การคมนาคมขนส่ง การไฟฟ้า การประปา โทรศัพท์ ฯลฯ   | (๒)  |             |
|   | (๕) ข้อมูลเกี่ยวกับระบบเศรษฐกิจ เช่น การเกษตร การประมง การปศุสัตว์ การบริการ การท่องเที่ยว อุตสาหกรรม การพาณิชย์/กลุ่มอาชีพ แรงงาน ฯลฯ และเศรษฐกิจท่องเที่ยวท้องถิ่น (ด้านการเกษตรและแหล่งน้ำ)  | (๒)  |             |
|   | (๖) ข้อมูลเกี่ยวกับศาสนา ประเพณี วัฒนธรรม เช่น การนับถือศาสนา ประเพณีและงานประจำปี ภูมิปัญญาท้องถิ่น ภาษาถิ่น สันค้ำพื้นเมือง และของที่ระลึก ฯลฯ และอื่นๆ   | (๒)  |             |
|   | (๗) ข้อมูลเกี่ยวกับทรัพยากรธรรมชาติ เช่น น้ำ ป่าไม้ ภูเขา คุณภาพของทรัพยากรธรรมชาติ ฯลฯ   | (๒)  |             |
|   | (๘) การสำรวจและจัดเก็บข้อมูลเพื่อการจัดทำแผนพัฒนาท้องถิ่นหรือ การใช้ข้อมูล ๖ ประ.   | (๒)  |             |
|   | (๙) การประชุมประชาชนท้องถิ่น รูปแบบ วิธีการ และการดำเนินการประชุมประชาคมท้องถิ่น โดยใช้กระบวนการร่วมคิด ร่วมทำ ร่วมตัดสินใจ ร่วมตรวจสอบ ร่วมรับประโยชน์ ร่วมแก้ปัญหา บริการหรือแลกเปลี่ยนเรียนรู้ เพื่อแก้ปัญหาสำหรับการพัฒนาท้องถิ่นตามอำนาจหน้าที่ขององค์กรปกครองส่วนท้องถิ่น | (๓)  |             |
|   | ๒. การวิเคราะห์ สภาวะการณ์และศักยภาพ  | ควรประกอบด้วยข้อมูลดังนี้<br>(๑) การวิเคราะห์ที่ครอบคลุมความเชื่อมโยง ความสอดคล้องยุทธศาสตร์ จังหวัด ยุทธศาสตร์การพัฒนาขององค์กรปกครองส่วนท้องถิ่นในเขตจังหวัด ยุทธศาสตร์ขององค์กรปกครองส่วนท้องถิ่น นโยบายของผู้บริหารท้องถิ่น รวมถึงความเชื่อมโยงแผนยุทธศาสตร์ชาติ ๒๐ ปี แผนพัฒนาเศรษฐกิจและสังคมแห่งชาติ และ Thailand ๔.๐ | ๑๕<br>(๒)   |
| (๒) การวิเคราะห์การใช้ผังเมืองรวมหรือผังเมืองเฉพาะและการบังคับใช้ผลของการบังคับใช้ สภาวะการณ์ที่เกิดขึ้นต่อการพัฒนาท้องถิ่น |   | (๑)  |             |

| ประเด็นการพิจารณา                                     | รายละเอียดหลักเกณฑ์  | คะแนนเต็ม  | คะแนนที่ได้ |
|---|--|------------|-------------|
| <p>๒. การวิเคราะห์สภาพการณ์และศักยภาพ (ต่อ)</p>       | (๓) การวิเคราะห์ทางสังคม เช่น ด้านแรงงาน การศึกษา สาธารณสุข ความยากจน อาชญากรรม ปัญหาอาชพหิต เทคโนโลยี จริต ประเพณี วัฒนธรรม ภูมิปัญญาท้องถิ่น เป็นต้น   | (๒)        |             |
|   | (๔) การวิเคราะห์ทางเศรษฐกิจ ข้อมูลด้านรายได้ครัวเรือน การส่งเสริมอาชีพ กลุ่มอาชีพ กลุ่มทางสังคม การพัฒนาอาชีพและกลุ่มต่างๆ สภาพทางเศรษฐกิจและความเป็นอยู่ทั่วไป เป็นต้น  | (๒)        |             |
|   | (๕) การวิเคราะห์สิ่งแวดล้อม พื้นที่สีเขียว ธรรมชาติต่างๆ ทางภูมิศาสตร์ กระบวนการหรือสิ่งที่เกิดขึ้น การประลิตษฐ์ที่มีผลต่อสิ่งแวดล้อมและการพัฒนา   | (๒)        |             |
|   | (๖) ผลการวิเคราะห์ศักยภาพเพื่อประเมินสถานการณ์การพัฒนาในปัจจุบันและโอกาสการพัฒนาในอนาคตของท้องถิ่น ด้วยเทคนิค SWOT Analysis ที่อาจส่งผลกระทบต่อการทำงานได้แก่ S-Strength (จุดแข็ง)/W-Weakness (จุดอ่อน) O-Opportunity (โอกาส) และT-Threat (อุปสรรค)                        | (๒)        |             |
|   | (๗) สรุปประเด็นปัญหาและความต้องการของประชาชนในพื้นที่ มีการนำเสนอบัญหา คับทราสาเหตุของปัญหาหรือสมมติฐานของปัญหา แนวทางการแก้ไขปัญหหรือวิธีการแก้ไขปัญหา การกำหนดวัตถุประสงค์เพื่อแก้ไขปัญหา  | (๒)        |             |
|   | (๘) สรุปผลการดำเนินงานตามงบประมาณที่ได้รับ และการเบิกจ่ายงบประมาณ ในปีงบประมาณ พ.ศ. ๒๕๕๗-๒๕๖๐ เช่น สรุปสถานการณ์การพัฒนา การตั้งงบประมาณ การเบิกจ่ายงบประมาณ การประเมินผลการนำแผนพัฒนาท้องถิ่นไปปฏิบัติในเชิงปริมาณ และการประเมินประสิทธิผลของแผนพัฒนาท้องถิ่นในเชิงคุณภาพ | (๑)        |             |
|   | (๙) ผลที่ได้รับจากการดำเนินงานในปีงบประมาณ พ.ศ. ๒๕๕๗-๒๕๖๐ เช่น ผลที่ได้รับ/ผลที่สำคัญ ผลกระทบ และสรุปปัญหาอุปสรรคการดำเนินงานที่ผ่านมาและแนวทางการแก้ไข ปีงบประมาณ พ.ศ. ๒๕๕๗-๒๕๖๐  | (๑)        |             |
| ๓. ยุทธศาสตร์   | ควรประกอบด้วยข้อมูลดังนี้  | ๖๕         |             |
| ๓.๑ ยุทธศาสตร์ขององค์กรปกครองส่วนท้องถิ่น             | สอดคล้องกับสภาพสังคม เศรษฐกิจ สิ่งแวดล้อมของท้องถิ่น ประเด็นปัญหาการพัฒนาและแนวทางการพัฒนาที่สอดคล้องกับยุทธศาสตร์ขององค์กรปกครองส่วนท้องถิ่น และเชื่อมโยงหลักพระราชรัฐแผนยุทธศาสตร์ชาติ ๒๐ ปี แผนพัฒนาเศรษฐกิจและสังคมแห่งชาติ และ Thailand ๔.๐                           | ๖๕<br>(๓๐) |             |
| ๓.๒ ยุทธศาสตร์ขององค์กรปกครองส่วนท้องถิ่นในเขตจังหวัด | สอดคล้องและเชื่อมโยงกับสภาพสังคม เศรษฐกิจ สิ่งแวดล้อมของท้องถิ่น และยุทธศาสตร์จังหวัด และเชื่อมโยงหลักพระราชรัฐแผนยุทธศาสตร์ชาติ ๒๐ ปี แผนพัฒนาเศรษฐกิจและสังคมแห่งชาติ และ Thailand ๔.๐   | (๑๐)       |             |
| ๓.๓ ยุทธศาสตร์จังหวัด                                 | สอดคล้องกับแผนพัฒนาเศรษฐกิจและสังคมแห่งชาติ แผนการบริหารราชการแผ่นดิน นโยบาย/ยุทธศาสตร์ คสช. และนโยบายรัฐบาลหลักพระราชรัฐ แผนยุทธศาสตร์ชาติ ๒๐ ปี และ Thailand ๔.๐   | (๑๐)       |             |

| ประเด็นการพิจารณา                       | รายละเอียดหลักเกณฑ์   | คะแนนเต็ม | คะแนนที่ได้ |
|---|---|-----------|-------------|
| ๓. ยุทธศาสตร์ (ค่า)                     |   |           |             |
| ๓.๔ วิสัยทัศน์                          | วิสัยทัศน์ ซึ่งมีลักษณะแสดงสถานภาพที่องค์กรปกครองส่วนท้องถิ่น ต้องการจะเป็นหรือบรรลุถึงอนาคตอย่างชัดเจน สอดคล้องกับโอกาส และศักยภาพที่เป็นลักษณะเฉพาะขององค์กรปกครองส่วนท้องถิ่น และ สัมพันธ์กับโครงการพัฒนาท้องถิ่น  | (๕)       |             |
| ๓.๕ กลยุทธ์                             | แสดงให้เห็นช่องทาง วิธีการ การกิจหรือสิ่งที่จะต้องทำตามอำนาจหน้าที่ ขององค์กรปกครองส่วนท้องถิ่นที่จะนำไปสู่การบรรลุวิสัยทัศน์ หรือ แสดงให้เห็นถึงความชัดเจนในสิ่งที่จะดำเนินการให้บรรลุวิสัยทัศน์นั้น   | (๕)       |             |
| ๓.๖ เป้าประสงค์ของแผน ๓ ประเด็นกลยุทธ์  | เป้าประสงค์ของแผนและประเด็นกลยุทธ์ที่มีความสอดคล้องและสนับสนุน ต่อกลยุทธ์ที่จะเกิดขึ้น มีเป้าหมายสิ่งหนึ่งสิ่งใดที่ชัดเจน   | (๕)       |             |
| ๓.๗ จุดยืนทางยุทธศาสตร์ (Positioning)   | ความมุ่งมั่นอันแน่วแน่ในการวางแผนพัฒนาท้องถิ่น เพื่อให้บรรลุ วิสัยทัศน์ขององค์กรปกครองส่วนท้องถิ่น ซึ่งเกิดจากศักยภาพของพื้นที่ จริง ที่จะนำไปสู่ผลสำเร็จทางยุทธศาสตร์  | (๕)       |             |
| ๓.๘ แผนงาน                              | แผนงานหรือจุดมุ่งหมายเพื่อการพัฒนาในอนาคต กำหนดจุดมุ่งหมายใน เรื่องใดเรื่องหนึ่งหรือแผนงานที่เกิดจากเป้าประสงค์ ตัวชี้วัด ค่าเป้าหมาย กลยุทธ์ จุดยืนทางยุทธศาสตร์และยุทธศาสตร์ขององค์กร ปกครองส่วนท้องถิ่นที่มีความชัดเจน นำไปสู่การจัดทำโครงการพัฒนา ท้องถิ่นในแผนพัฒนาท้องถิ่นสี่ปี โดยระบุแผนงานและความเชื่อมโยงดังกล่าว | (๕)       |             |
| ๓.๙ ความเชื่อมโยงของ ยุทธศาสตร์ในภาพรวม | ความเชื่อมโยงองค์รวมที่นำไปสู่การพัฒนาท้องถิ่นที่เกิดผลผลิต/ โครงการจากแผนยุทธศาสตร์ชาติ ๒๐ ปี แผนพัฒนาเศรษฐกิจและสังคม แห่งชาติ ฉบับที่ ๑๒ Thailand ๔.๐ แผนพัฒนาภาค/แผนพัฒนากลุ่ม จังหวัด/แผนพัฒนาจังหวัด ยุทธศาสตร์การพัฒนาขององค์กรปกครอง ส่วนท้องถิ่นในเขตจังหวัดและยุทธศาสตร์ขององค์กรปกครองส่วน ท้องถิ่น              | (๕)       |             |
| ๓.๑๐ ผลผลิต/โครงการ                     | ผลผลิต/โครงการ เป็นผลผลิตที่เป็นชุดหรือเป็นโครงการที่เป็นชุด กลุ่ม หรือชิ้นหนึ่งอันเดียวกัน ลักษณะเดียวกัน เป็นต้น เพื่อนำไปสู่การจัดทำ โครงการเพื่อพัฒนาท้องถิ่นในแผนพัฒนาท้องถิ่นสี่ปีอย่างถูกต้องและ ครบถ้วน   | (๕)       |             |
| รวมคะแนน                                |   | ๓๐๐       |             |



แนวทางการพิจารณาการติดตามและประเมินผลโครงการเพื่อความสอดคล้อง  
แผนพัฒนาท้องถิ่นสี่ปีขององค์กรปกครองส่วนท้องถิ่น

| ประเด็นการพิจารณา   | คะแนน |
|---|-------|
| ๑. การสรุปสถานการณ์การพัฒนา   | ๑๐    |
| ๒. การประเมินผลการนำแผนพัฒนาท้องถิ่นสี่ปีไปปฏิบัติในเชิงปริมาณ  | ๑๐    |
| ๓. การประเมินผลการนำแผนพัฒนาท้องถิ่นสี่ปีไปปฏิบัติในเชิงคุณภาพ  | ๑๐    |
| ๔. แผนงานและยุทธศาสตร์การพัฒนา  | ๑๐    |
| ๕. โครงการพัฒนา ประกอบด้วย  | ๖๐    |
| ๕.๑ ความชัดเจนของชื่อโครงการ  | (๕)   |
| ๕.๒ กำหนดวัตถุประสงค์สอดคล้องกับโครงการ   | (๕)   |
| ๕.๓ เป้าหมาย (ผลผลิตของโครงการ) มีความชัดเจนนำไปสู่การตั้งงบประมาณได้ถูกต้อง                            | (๕)   |
| ๕.๔ โครงการมีความสอดคล้องกับแผนยุทธศาสตร์ชาติ ๒๐ ปี   | (๕)   |
| ๕.๕ เป้าหมาย (ผลผลิตของโครงการ) มีความสอดคล้องกับแผนพัฒนาเศรษฐกิจและสังคมแห่งชาติ                       | (๕)   |
| ๕.๖ โครงการมีความสอดคล้องกับ Thailand ๔.๐   | (๕)   |
| ๕.๗ โครงการสอดคล้องกับยุทธศาสตร์จังหวัด   | (๕)   |
| ๕.๘ โครงการแก้ไขปัญหาความยากจนหรือการเสริมสร้างให้ประเทศชาติมั่นคง มั่งคั่ง ยั่งยืน<br>ภายใต้หลักปรัชญา | (๕)   |
| ๕.๙ งบประมาณ มีความสอดคล้องกับเป้าหมาย (ผลผลิตของโครงการ)   | (๕)   |
| ๕.๑๐ มีการประมาณการราคาถูกต้องตามหลักวิธีการงบประมาณ  | (๕)   |
| ๕.๑๑ มีการกำหนดตัวชี้วัด (KPI) และสอดคล้องกับวัตถุประสงค์และผลที่คาดว่าจะได้รับ                         | (๕)   |
| ๕.๑๒ ผลที่คาดว่าจะได้รับ สอดคล้องกับวัตถุประสงค์  | (๕)   |
| รวมคะแนน  | ๑๐๐   |

แนวทางเบื้องต้นในการให้คะแนนแนวทางการพิจารณาการติดตามและประเมินผลโครงการเพื่อความสอดคล้องแผนพัฒนาท้องถิ่นสี่ปีขององค์กรปกครองส่วนท้องถิ่น

| ประเด็นการพิจารณา  | รายละเอียดหลักเกณฑ์  | คะแนนเต็ม | คะแนนที่ได้ |
|--|--|-----------|-------------|
| ๑. การสรุปสถานการณ์การพัฒนา                                    | เป็นการวิเคราะห์กรอบการจัดทำยุทธศาสตร์ขององค์กรปกครองส่วนท้องถิ่น (ใช้การวิเคราะห์ SWOT Analysis/Demand (Demand Analysis)/Global Demand และ Trend ปัจจุบันและสถานการณ์การเปลี่ยนแปลงที่มีผลต่อการพัฒนา อย่างน้อยต้องประกอบด้วย การวิเคราะห์ศักยภาพด้านเศรษฐกิจ, ด้านสังคม, ด้านทรัพยากรธรรมชาติและสิ่งแวดล้อม)   | ๑๐        |             |
| ๒. การประเมินผลการนำแผนพัฒนาท้องถิ่นสี่ปีไปปฏิบัติในเชิงปริมาณ | ๑) การควบคุมที่มีการใช้ตัวเลขต่างๆ เพื่อนำมาใช้วัดผลในเชิงปริมาณ เช่น การวัดจำนวนโครงการ กิจกรรม งานต่างๆ ก็คือผลผลิตนั้นเองว่า เป็นไปตามที่ตั้งเป้าหมายเอาไว้หรือไม่จำนวนที่ดำเนินการจริงตามที่ได้กำหนดไว้เท่าไร จำนวนที่ไม่สามารถดำเนินการได้มีจำนวนเท่าไร สามารถอธิบายได้ตามหลักประสิทธิภาพ (Efficiency) ของการพัฒนาท้องถิ่นตามอำนาจหน้าที่ที่กำหนดไว้<br>๒) วิเคราะห์ผลกระทบ/สิ่งทีกระทบ (Impact) โครงการที่ดำเนินการในเชิงปริมาณ (Quantitative)   | ๑๐        |             |
| ๓. การประเมินผลการนำแผนพัฒนาท้องถิ่นสี่ปีไปปฏิบัติในเชิงคุณภาพ | ๑) การประเมินประสิทธิภาพของแผนพัฒนาในเชิงคุณภาพคือการนำเอาเทคนิคต่างๆ มาใช้เพื่อวัดว่าภารกิจ โครงการ กิจกรรม งานต่างๆ ที่ดำเนินการในพื้นที่นั้นๆ ตรงต่อความต้องการของประชาชนหรือไม่และเป็นไปตามอำนาจหน้าที่หรือไม่ ประชาชนพึงพอใจหรือไม่ สิ่งของ วัสดุ ครุภัณฑ์ การดำเนินการต่างๆ มีสภาพหรือลักษณะถูกต้อง ครบถ้วน สามารถใช้การได้ตามวัตถุประสงค์หรือไม่ ซึ่งเป็นไปตามหลักประสิทธิผล (Effectiveness) ผลการปฏิบัติราชการที่บรรลุวัตถุประสงค์และเป้าหมายของแผนการปฏิบัติราชการตามที่ได้รับงบประมาณมาดำเนินการ รวมถึงสามารถเทียบเคียงกับส่วนราชการหรือหน่วยงาน<br>๒) วิเคราะห์ผลกระทบ/สิ่งทีกระทบ (Impact) โครงการที่ดำเนินการในเชิงคุณภาพ (Qualitative) | ๓๐        |             |
| ๔. แผนงานและยุทธศาสตร์การพัฒนา                                 | ๑) วิเคราะห์แผนงาน งาน ที่เกิดจากด้านต่างๆ มีความสอดคล้องกับยุทธศาสตร์ขององค์กรปกครองส่วนท้องถิ่นในมิติต่างๆ จนนำไปสู่การจัดทำโครงการพัฒนาท้องถิ่นโดยใช้ SWOT Analysis/Demand (Demand Analysis)/Global Demand/Trend หรือหลักการบูรณาการ (Integration) ด้วยองค์กรปกครองส่วนท้องถิ่นที่มีพื้นที่ติดต่อกัน<br>๒) วิเคราะห์แผนงาน งาน ที่เกิดจากด้านต่างๆ ที่สอดคล้องกับการแก้ไขปัญหาความยากจน หลักปรัชชาัฐ และหลักปรัชญาเศรษฐกิจพอเพียง และโดยยุทธศาสตร์พอเพียงท้องถิ่น (ด้านการเกษตรและแหล่งน้ำ) (Local Sufficiency Economy Plan : LSEP)   | ๑๐        |             |

| ประเด็นการพิจารณา   | รายละเอียดหลักเกณฑ์  | คะแนนเต็ม | คะแนนที่ได้ |
|---|--|-----------|-------------|
| ๕. โครงการพัฒนา<br>๕.๑ ความชัดเจนของชื่อโครงการ                                   | การประกอบด้วยข้อมูลดังนี้<br>เป็นโครงการที่มีวัตถุประสงค์สนองต่อแผนยุทธศาสตร์การพัฒนาขององค์กรปกครองส่วนท้องถิ่นและดำเนินการเพื่อการพัฒนาบรรลุตามวิสัยทัศน์ขององค์กรปกครองส่วนท้องถิ่นที่กำหนดไว้ ชื่อโครงการมีความชัดเจน มุ่งไปเรื่องใดเรื่องหนึ่ง อ่านแล้วเข้าใจได้ว่าจะพัฒนาอะไรในอนาคต   | ๖๐<br>(๕) |             |
| ๕.๒ กำหนดวัตถุประสงค์สอดคล้องกับโครงการ   | มีวัตถุประสงค์ชัดเจน (clear objective) โครงการต้องกำหนดวัตถุประสงค์สอดคล้องกับความเป็นมาของโครงการ สอดคล้องกับหลักการและเหตุผล วิธีการดำเนินงานต้องสอดคล้องกับวัตถุประสงค์ มีความเป็นไปได้ชัดเจน มีลักษณะเฉพาะเจาะจง   | (๕)       |             |
| ๕.๓ เป้าหมาย (ผลผลิตของโครงการ) มีความชัดเจนนำไปสู่การดำเนินงานประมาณได้ถูกต้อง   | สภาพหรือยากให้เกิดขึ้นในอนาคตเป็นทิศทางที่ต้องไปให้อ้างเป้าหมายต้องชัดเจน สามารถระบุจำนวนเท่าไร กลุ่มเป้าหมายคืออะไร มีผลผลิตอย่างไร กลุ่มเป้าหมาย พื้นที่ดำเนินงาน และระยะเวลาดำเนินงานอธิบายให้ชัดเจนว่าโครงการนี้จะทำที่ไหน เริ่มต้นในช่วงเวลาใดและจบลงเมื่อไร ใครคือกลุ่มเป้าหมายของโครงการ หากกลุ่มเป้าหมายมีหลายกลุ่ม ให้ออกชัดเจนว่าใครคือกลุ่มเป้าหมายหลัก ใครคือกลุ่มเป้าหมายรอง  | (๕)       |             |
| ๕.๔ โครงการมีความสอดคล้องกับแผนยุทธศาสตร์ ๒๐ ปี                                   | โครงการสอดคล้องกับ (๑) ความมั่นคง (๒) การสร้างความสามารถในการแข่งขัน (๓) การพัฒนาและเสริมสร้างศักยภาพคน (๔) การสร้างโอกาสความเสมอภาคและเท่าเทียมกันทางสังคม (๕) การสร้างการเติบโตบนคุณภาพชีวิตที่เป็นมิตรต่อสิ่งแวดล้อม (๖) การปรับสมดุลและพัฒนาระบบการบริหารจัดการภาครัฐ เพื่อให้เกิดความมั่นคง มั่งคั่ง ยั่งยืน  | (๕)       |             |
| ๕.๕ เป้าหมาย (ผลผลิตของโครงการ) มีความสอดคล้องกับแผนพัฒนาเศรษฐกิจและสังคมแห่งชาติ | โครงการมีความสอดคล้องกับแผนพัฒนาเศรษฐกิจและสังคมแห่งชาติ ฉบับที่ ๑๒ โดย (๑) ยึดหลักปรัชญาของเศรษฐกิจพอเพียง (๒) ยึดคนเป็นศูนย์กลางการพัฒนา (๓) ยึดวิสัยทัศน์ภายใต้มหุทธศาสตร์ชาติ ๒๐ ปี (๔) ยึดเป้าหมายอนาคตประเทศไทย ๒๕๖๓ (๕) ยึดหลักการนำไปสู่การปฏิบัติให้เกิดผลสัมฤทธิ์อย่างจริงจังใน ๕ ปีที่ต่อออกไปสู่ผลสัมฤทธิ์ที่เป็นเป้าหมายระยะยาว ภายใต้แนวทางการพัฒนา (๑) การยกระดับศักยภาพการแข่งขันและการหลุดพ้นกับดักรายได้ปานกลางสู่รายได้สูง (๒) การพัฒนาศักยภาพคนตามห่วงโซ่คุณค่าและการปฏิรูประบบเพื่อสร้างสังคมสูงวัยอย่างมีคุณภาพ (๓) การลดความเหลื่อมล้ำทางสังคม (๔) การรองรับการเชื่อมโยงภูมิภาคและความเข้มแข็ง (๕) การสร้างความเจริญเติบโตทางเศรษฐกิจและสังคมอย่างเป็นมิตรกับสิ่งแวดล้อม (๖) การบริหารราชการแผ่นดินที่มีประสิทธิภาพ | (๕)       |             |
| ๕.๖ โครงการมีความสอดคล้องกับ Thailand ๔.๐   | โครงการมีลักษณะหรือสอดคล้องกับการปรับเปลี่ยนโครงสร้างเศรษฐกิจไปสู่ Value-Based Economy หรือเศรษฐกิจที่ขับเคลื่อนด้วยนวัตกรรม ทำน้อย ได้มาก เช่น (๑) เปลี่ยนจากการผลิตสินค้า โภคภัณฑ์ ไปสู่สินค้าเชิงนวัตกรรม (๒) เปลี่ยนจากการขับเคลื่อนประเทศด้วยภาคอุตสาหกรรม ไปสู่การขับเคลื่อนด้วยเทคโนโลยี ความคิดสร้างสรรค์ และนวัตกรรม (๓) เปลี่ยนจากการเน้นภาคการผลิตสินค้า ไปสู่การเน้นภาคบริการมากขึ้น รวมถึงโครงการที่เดิมเดิมด้วยวิชาการ ความคิดสร้างสรรค์ นวัตกรรม วิทยาศาสตร์ เทคโนโลยี และการวิจัยและพัฒนา แล้วต่อยอดความได้เปรียบเชิงเปรียบเทียบ เช่น ด้านเกษตรเทคโนโลยีชีวภาพ สาธารณสุข วัฒนธรรม ฯลฯ  | (๕)       |             |

| ประเด็นการพิจารณา  | รายละเอียดหลักเกณฑ์  | คะแนนเต็ม  | คะแนนที่ได้ |
|--|--|------------|-------------|
| ๕.๗ โครงการพัฒนา (ต่อ)<br>๕.๗ โครงการสอดคล้องกับยุทธศาสตร์จังหวัด                                    | โครงการพัฒนาที่อื่นมีความสอดคล้องกับหัวระยะเวลาของแผนพัฒนาจังหวัดที่ได้กำหนดขึ้น เพื่อขับเคลื่อนการพัฒนาที่อื่นเหมือนหนึ่งการขับเคลื่อนการพัฒนาจังหวัด ซึ่งไม่สามารถแยกส่วนใดส่วนหนึ่งออกจากกันได้ นอกจากนี้โครงการพัฒนาที่อื่นต้องเป็นโครงการเชื่อมต่อหรือเดินทางไปต่อกันกับยุทธศาสตร์จังหวัดที่ได้กำหนดขึ้นที่เป็นปัจจุบัน   | (๕)        |             |
| ๕.๘ โครงการแก้ไขปัญหาความยากจนหรือการเสริมสร้างให้ประเทศชาติมั่นคง มั่งคั่ง ยั่งยืน ภายใต้หลักปรัชญา | เป็นโครงการที่ดำเนินการภายใต้พื้นฐานความพอเพียงที่ประชาชนดำเนินการเองหรือร่วมดำเนินการ เป็นโครงการที่สอดคล้องและขยายได้ เป็นโครงการที่ประชาชนต้องการเพื่อให้เกิดความยั่งยืน ซึ่งมีลักษณะที่จะให้ท้องถิ่นมีความมั่นคง มั่งคั่ง ยั่งยืน เป็นท้องถิ่นที่พัฒนาแล้ว ด้วยการพัฒนาตามปรัชญาเศรษฐกิจพอเพียง และเศรษฐกิจพอเพียงท้องถิ่น (ด้านการเกษตรและแหล่งน้ำ) (LSEP)  | (๕)        |             |
| ๕.๙ งบประมาณ มีความสอดคล้องกับเป้าหมาย (ผลลัพธ์ของโครงการ)   | งบประมาณโครงการพัฒนาจะต้องคำนึงถึงหลักสำคัญ ๕ ประการในการจัดทำโครงการได้แก่ (๑) ความประหยัด (Economy) (๒) ความมีประสิทธิภาพ (Efficiency) (๓) ความมีประสิทธิภาพ (Effectiveness) (๔) ความยุติธรรม (Equity) (๕) ความโปร่งใส (Transparency)  | (๕)        |             |
| ๕.๑๐ มีการประมาณการราคาถูกต้องตามหลักวิธีการงบประมาณ   | การประมาณการราคาเพื่อการพัฒนาต้องให้สอดคล้องกับโครงการ ถูกต้องตามหลักวิชาการทางช่าง หลักของราคากลาง ราคากลางท้องถิ่น มีความโปร่งใสในการกำหนดราคาและตรวจสอบได้ในเชิงประจักษ์ มีความคลาดเคลื่อนไม่มากกว่าหรือไม่ต่ำกว่าร้อยละห้าของงานนำปัดงบประมาณรายจ่ายในข้อบัญญัติ/เทศบัญญัติ เงินสะสม หรือรายจ่ายที่พัฒนาที่ปรากฏในรูปแบบอื่นๆ  | (๕)        |             |
| ๕.๑๑ มีการกำหนดตัวชี้วัด (KPI) และสอดคล้องกับวัตถุประสงค์และผลที่คาดว่าจะได้รับ                      | มีการกำหนดดัชนีชี้วัดผลงาน (Key Performance Indicator : KPI) ที่ สามารถวัดได้ (measurable) ใช้บอกประสิทธิผล (effectiveness) ใช้บอกประสิทธิภาพ (efficiency) ได้ เช่น การกำหนดความพึงพอใจ การกำหนดร้อยละ การกำหนดอันเกิดจากผลของวัตถุประสงค์ที่เกิดขึ้นที่ได้รับ (การคาดการณ์ คาดว่าจะได้รับ)  | (๕)        |             |
| ๕.๑๒ ผลที่คาดว่าจะได้รับสอดคล้องกับวัตถุประสงค์  | ผลที่ได้รับเป็นสิ่งที่เกิดขึ้นได้จริงจากการดำเนินการตามโครงการพัฒนา ซึ่งสอดคล้องกับวัตถุประสงค์ที่ตั้งไว้ การได้ผลหรือผลที่เกิดขึ้นจะต้องเท่ากันวัตถุประสงค์หรือมากกว่าวัตถุประสงค์ ซึ่งการเขียนวัตถุประสงค์การดำเนินงาน (๑) มีความเป็นไปได้และมีความเฉพาะเจาะจง ในการดำเนินงานตามโครงการ (๒) วัดและประเมินผลระดับของความสำเร็จได้ (๓) ระบุสิ่งที่ต้องการดำเนินงานอย่างชัดเจนและเฉพาะเจาะจงมากที่สุด และสามารถปฏิบัติได้ (๔) เป็นเหตุเป็นผล สอดคล้องกับความเป็นจริง (๕) ส่งผลต่อการปฏิบัติงานได้ | (๕)        |             |
| <b>รวมคะแนน</b>  |  | <b>๑๐๐</b> |             |