



แผนพัฒนาท้องถิ่น
(พ.ศ.๒๕๖๖-๒๕๗๐)
แก้ไขครั้งที่ ๑/๒๕๖๖

ของ

เทศบาลตำบลพลา
อำเภอบ้านฉาง จังหวัดระยอง

งานแผนและงบประมาณ
โทร ๐๓๘ ๖๓๐๙๙๙ ต่อ ๑๐๕
WWW.PALA.GO.TH





ประกาศเทศบาลตำบลพลา

เรื่อง ประกาศใช้แผนพัฒนาท้องถิ่น (พ.ศ. ๒๕๖๖ - ๒๕๗๐) แก้ไข ครั้งที่ ๑/๒๕๖๖

ตามที่เทศบาลตำบลพลา ได้ดำเนินการจัดทำแผนพัฒนาท้องถิ่น (พ.ศ. ๒๕๖๖ - ๒๕๗๐) แก้ไข ครั้งที่ ๑/๒๕๖๖ ตามระเบียบกระทรวงมหาดไทย ว่าด้วยการจัดทำแผนพัฒนาขององค์กรปกครองส่วนท้องถิ่น พ.ศ. ๒๕๔๘ และแก้ไขเพิ่มเติมฉบับที่ ๓ พ.ศ. ๒๕๖๓ โดยความเห็นชอบจากผู้บริหารท้องถิ่นแล้ว นั้น

ดังนั้น อาศัยอำนาจตามความในหมวด ๕ ข้อ ๒๒ แห่งระเบียบกระทรวงมหาดไทยว่าด้วยการจัดทำแผนพัฒนาขององค์กรปกครองส่วนท้องถิ่น พ.ศ. ๒๕๔๘ และแก้ไขเพิ่มเติมจนถึง (ฉบับที่ ๓) พ.ศ. ๒๕๖๓ เทศบาลตำบลพลา จึงขอประกาศใช้แผนพัฒนาท้องถิ่น (พ.ศ. ๒๕๖๖ - ๒๕๗๐) แก้ไข ครั้งที่ ๑/๒๕๖๖ ดังแนบปิดนี้ เว้นเสียไป

ประกาศ ณ วันที่ ๑๗ เดือน กุมภาพันธ์ พ.ศ. ๒๕๖๖



คำนำ

ตามพระราชบัญญัติสหภาพ พ.ศ. ๒๔๗๖ มาตรา ๕๐ แก้ไขเพิ่มเติม (ฉบับที่ ๑๒) พ.ศ. ๒๕๕๖ มาตรา ๕๐ (๔) และพระราชบัญญัติกำหนดแผนและขั้นตอนการกระจายอำนาจให้องค์กรปกครองส่วนท้องถิ่น พ.ศ. ๒๕๔๖ หมวด ๒ มาตรา ๑๖ (๑) ประกอบกับระเบียบกระทรวงมหาดไทย ว่าด้วยการจัดทำแผนพัฒนาขององค์กรปกครองส่วนท้องถิ่น พ.ศ. ๒๕๔๘ และที่แก้ไขเพิ่มเติม (ฉบับที่ ๓) พ.ศ. ๒๕๖๑ ข้อ ๓๘ ตามหนังสือกระทรวงมหาดไทย ด่วน ที่สุด ที่ มท ๐๘๖๐.๓/ว ๒๔๖๗ ลงวันที่ ๑๔ ธันวาคม ๒๕๖๓ เรื่อง แนวทางการจัดทำแผนพัฒนาท้องถิ่น (พ.ศ. ๒๕๖๖-๒๕๗๐) ได้กำหนดให้องค์กรปกครองส่วนท้องถิ่นมีอำนาจและหน้าที่ในการจัดทำแผนพัฒนาท้องถิ่นของตนเอง แผนพัฒนาท้องถิ่นนี้หมายถึงแผนพัฒนาท้องถิ่นขององค์กรปกครองส่วนท้องถิ่น โดยคณะกรรมการพัฒนาท้องถิ่นจัดประชุมประชาคมท้องถิ่น ส่วนราชการ และรัฐวิสาหกิจที่เกี่ยวข้อง เพื่อแจ้งแนวทางพัฒนาท้องถิ่น รับทราบปัญหา ความต้องการ ประเด็น การพัฒนาและประเด็นที่เกี่ยวข้อง ตลอดจนความช่วยเหลือทางวิชาการ และแนวทางปฏิบัติที่เหมาะสมกับสภาพพื้นที่เพื่อนำมากำหนดแนวทางจัดทำแผนพัฒนาท้องถิ่น โดยให้นำข้อมูลพื้นฐานในการพัฒนา จากหน่วยงานต่างๆ และข้อมูลในแผนพัฒนาหมู่บ้านหรือแผนชุมชนมาพิจารณาประกอบการจัดทำแผนพัฒนาท้องถิ่น (พ.ศ. ๒๕๖๖-๒๕๗๐)

เพื่อให้การดำเนินงานให้เป็นไปตามกฎหมายดังกล่าว จึงต้องจัดทำแผนพัฒนาท้องถิ่น (พ.ศ. ๒๕๖๖-๒๕๗๐) ขึ้น เพื่อให้เป็นเครื่องมือในการจัดหางบประมาณรายจ่ายประจำปี เก็บเงินสะสม ประสานขอเงิน และพร้อมที่จะนำไปสู่ การปฏิบัติและสามารถใช้ในการประสานแผนการพัฒนาท้องถิ่นได้อย่างมีประสิทธิภาพและประสิทธิผล ตามนโยบายที่คณะผู้บริหารหวังที่จะทำให้เกิดการพัฒนาในท้องถิ่น

เทศบาลตำบลพลา จึงหวังเป็นอย่างยิ่งว่าแผนพัฒนาท้องถิ่น (พ.ศ. ๒๕๖๖-๒๕๗๐) แก้ไขครั้งที่ ๑ เทศบาลตำบลพลาฉบับนี้ จะเป็นแนวทางในการพัฒนาเทศบาลที่มีประสิทธิภาพและตอบสนองความต้องการของประชาชนอย่างแท้จริงต่อไป

เทศบาลตำบลพลา

กุมภาพันธ์ ๒๕๖๖

สารบัญ

		หน้า
ส่วนที่ ๑	สภาวะทั่วไปและข้อมูลพื้นฐาน (พ.ศ. ๒๕๖๖ – ๒๕๗๐)	
	๑. ด้านสภาพภาพ	๑
	๒. ด้านการเมือง/การปกครอง	๒
	๓. ประชากร	๔
	๔. สภาพทางสังคม	๖
	๕. ระบบบริการพื้นฐาน	๑๐
	๖. ระบบเศรษฐกิจ	๑๒
	๗. ศาสนา ประเพณี วัฒนธรรม	๑๕
	๘. ทรัพยากรธรรมชาติ	๑๖
	๙. อื่น ๆ (ถ้ามีระบุด้วย)	๑๗
ส่วนที่ ๒	ยุทธศาสตร์การพัฒนากองครูปกครองส่วนท้องถิ่น	
	๑. ความสัมพันธ์ระหว่างแผนพัฒนาในระดับภาค	๑๘
	๒. ยุทธศาสตร์ขององค์กรปกครองส่วนท้องถิ่น	๔๕
	๓. การวิเคราะห์เพื่อพัฒนาท้องถิ่น	๖๘
ส่วนที่ ๓	การนำเสนอแผนพัฒนาท้องถิ่นไปสู่การปฏิบัติ	
	๑. ยุทธศาสตร์การพัฒนามาตรฐาน	๗๗
	๒. บัญชีโครงการพัฒนาท้องถิ่น	๘๑
	-แบบ ผ.๐๑ บัญชีสรุปโครงการพัฒนาแผนพัฒนาท้องถิ่น (พ.ศ.๒๕๖๖-๒๕๗๐)	๘๑
	-แบบ ผ.๐๑/๑ บัญชีสรุปโครงการพัฒนาที่นำมาจากแผนพัฒนาหมู่บ้านและแผนชุมชน	๘๓
	-แบบ ผ.๐๒ เป็นแผนสำหรับองค์กรปกครองส่วนท้องถิ่นดำเนินการ	๘๔
	แบบ ผ.๐๒/๑ รายละเอียดฯ ที่นำมาจากแผนพัฒนาหมู่บ้านและแผนชุมชน	๑๑๓
	แบบ ผ.๐๒/๒ โครงการที่เกินศักยภาพของ อ.ปท. ที่ใช้ประสานแผนพัฒนาท้องถิ่น	๑๑๕
	แบบ ผ.๐๓ บัญชีครุภัณฑ์	๑๘๓
	ส่วนที่ ๔	การติดตามและประเมินผล
๑. การติดตามและประเมินผลยุทธศาสตร์		๒๐๐
๒. การติดตามและประเมินผลโครงการ		๒๐๐
๓. สรุปผลการพัฒนาท้องถิ่น จากแผนพัฒนาท้องถิ่น พ.ศ.๒๕๖๑-๒๕๖๕		๒๐๓
๔. ข้อเสนอแนะในการจัดทำแผนพัฒนาท้องถิ่นในอนาคต		๒๐๒
ภาคผนวก		
	แผนที่หมู่บ้าน	

แผนพัฒนาท้องถิ่น (พ.ศ. ๒๕๖๖ - ๒๕๗๐) แก้ไขครั้งที่ ๑ ของเทศบาลตำบลพลลา อำเภอบ้านฉาง จังหวัดระยอง

ส่วนที่ ๑

สภาพทั่วไปและข้อมูลพื้นฐาน

๑. ด้านกายภาพ

๑.๑ ที่ตั้งของหมู่บ้านหรือชุมชนพื้นฐาน

ที่ตั้งของหมู่บ้านในเขตเทศบาลตำบลพลลา ประกอบด้วย จำนวนหมู่บ้าน ๖ หมู่บ้าน คือ หมู่ที่ ๑, ๒, ๔, ๕, ๖ และ ๗

แผนที่ตำบลพลลา อำเภอบ้านฉาง จังหวัดระยอง

เอกสารที่สืบค้นมา มา ณ วันที่ ๑๖/๑๒/๖๖ จังหวัดระยอง

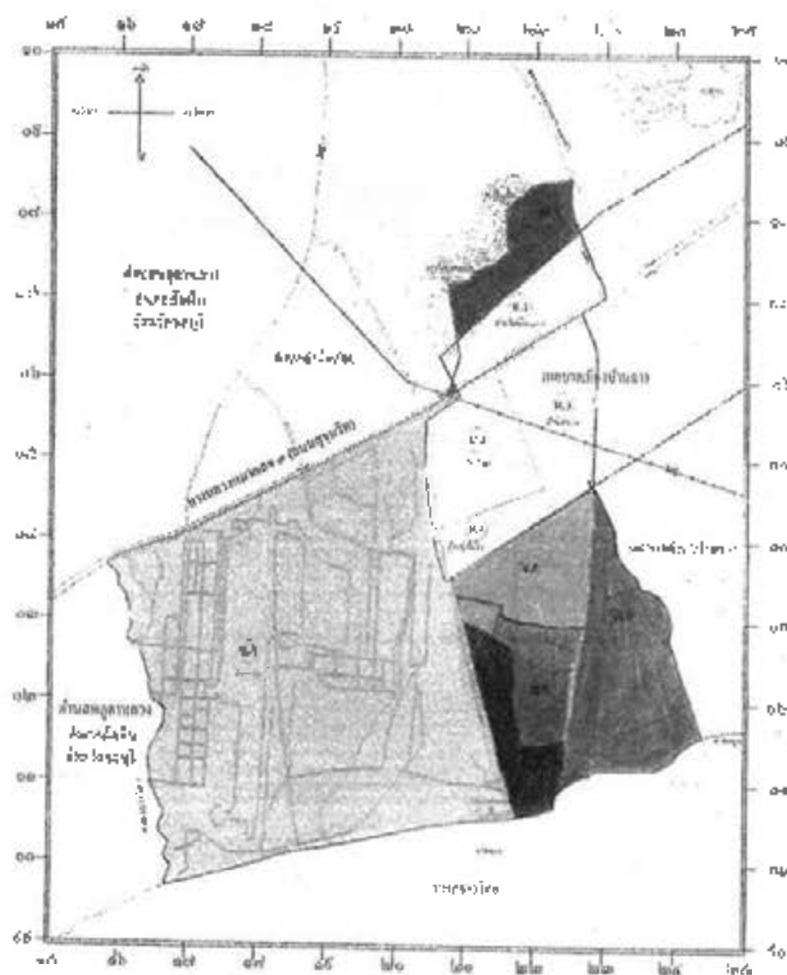

สำนักงานเทศบาลตำบลพลพลา (ปัจจุบันเป็นเทศบาลขนาดกลาง)

ตั้งอยู่เลขที่ ๑ หมู่ที่ ๒ ตำบลพลพลา อำเภอบ้านฉาง จังหวัดระยอง ๒๒๓๓๐๖

๑.๒ ลักษณะภูมิประเทศ

ภูมิประเทศของเทศบาลมีลักษณะเป็นที่ราบลุ่ม ดินชายทะเลและภูเขา

๑.๓ ลักษณะภูมิอากาศ

เขตอากาศแบบสะวันนา (Savanna Climate) ลักษณะอากาศจะมีช่วงฤดูแล้งสลับฤดูฝนอย่างชัดเจน อิทธิพลจากลมมรสุมตะวันออกเฉียงเหนือจะทำให้อากาศแห้งแล้งตั้งแต่เดือนธันวาคมถึงเดือนมีนาคม และฝนเริ่มตกตั้งแต่เดือนเมษายนถึงเดือนตุลาคม ปริมาณฝนเพิ่มขึ้นตามลำดับ โดยปริมาณฝนรวมเฉลี่ย ๕๐ มิลลิเมตร ใน ๘ เดือน และฝนตกชุกที่สุดในเดือนสิงหาคม

๑.๔ ลักษณะของดิน

พื้นที่ส่วนใหญ่เป็นดินร่วนปนทราย มีความอุดมสมบูรณ์อยู่ในระดับต่ำ การระบายน้ำค่อนข้างยาก การไหลบ่าของน้ำบนผิวดินเร็ว การซึมผ่านใต้ของน้ำเร็ว พืชพรรณเขตรวมชาติและการใช้ประโยชน์ที่ดินปลูกพืชไร่ เช่น มันสำปะหลัง มะม่วง มะพร้าว

๑.๕ ลักษณะของแหล่งน้ำ

แหล่งน้ำธรรมชาติ

- ลำน้ำลำห้วย , ลำคลอง ๔ แห่ง
- บึง, หนอง และอื่นๆ ๓ แห่ง

แหล่งน้ำที่สร้างขึ้น

- สระน้ำ ๑ แห่ง
- ฝาย ๓ แห่ง
- บ่อน้ำตื้น มีเกือบทุกครัวเรือน

๑.๖ ลักษณะของไม้และป่าไม้

ในเขตเทศบาลมีป่าไม้บนเขาไกรภคะแยก หมู่ที่ ๑ ตำบลพลพลา

๒. ด้านการเมือง/การปกครอง

เทศบาลได้จัดตั้งชุมชนในเขตเทศบาล มีทั้งหมด ๗ ชุมชน แต่ละชุมชนมีกรรมการซึ่งเป็นตัวแทนของชุมชน ๘ - ๙ คน ประชาชนมีส่วนร่วมในการจัดตั้งองค์การบริหารส่วนตำบล ประชาชนให้ความร่วมมือ ในการเลือกตั้งเป็นอิสระ เช่น การเลือกตั้งสมาชิกสภาผู้แทนราษฎร ในวันที่อาทิตย์ที่ ๒๕ เดือนมีนาคม พ.ศ. ๒๕๖๔ จำนวนผู้มาใช้สิทธิเลือกตั้ง ๔,๔๐๖ คน จากผู้มีสิทธิเลือกตั้งทั้งสิ้น ๖,๗๗๘ คน คิดเป็นร้อยละ ๖๕.๐๐ ปัญหาข้อ การแข่งขันทางการเมืองค่อนข้างสูง มีจุดที่น่าสังเกตคือ มีการย้ายเข้าย้ายออกช่วงที่จะมีการเลือกตั้ง ไม่ว่าจะเป็น การเลือกผู้ใหญ่บ้าน สมาชิกสภาเทศบาลนคร การแก้ไขปัญหของเทศบาลคือ ขอความร่วมมือผู้นำ เจ้าหน้าที่ ที่มีหน้าที่รับผิดชอบให้ระมัดระวัง สอดส่องพฤติกรรมและให้รายงานอำเภอทราบการร้องทุกข์ ประชาสัมพันธ์ ให้ ข้อมูลที่ถูกต้องเกี่ยวกับข้อกฎหมายของการเลือกตั้งที่กระทำมิได้และทำไม่ได้ให้ประชาชนได้รับทราบ ปัญหาต่างๆ ที่เกิดขึ้นเทศบาลก็ได้พยายามแก้ไข โดยเรื่องจากการประชุมประชาคมท้องถิ่นทุกชุมชนในเขตเทศบาลในการ จัดทำแผนพัฒนาเทศบาลจากผลการประชุมทุกครั้งทีเทศบาลจัดขึ้นมีประชาชนสนใจเข้าร่วมประชุมรวมทั้งแสดง ความคิดเห็นที่หลากหลาย ส่งผลให้เทศบาลดำเนินไปตามความต้องการของประชาชนและประชาชนได้รับและมีส่วน ร่วมในการพัฒนาเทศบาล นอกจากนี้เทศบาลได้จัดโครงการเชิงศักยภาพผู้นำชุมชนตำบลพลพลา และโครงการ อื่นๆสำหรับประชาชนอีกหลายโครงการเพื่อนำความรู้และประสบการณ์ที่ได้รับมาพัฒนาเทศบาลให้เจริญเท่า เทียมกับเทศบาลอื่นๆและเทศบาลมีโครงการจัดซื้อเครื่องมือเครื่องใช้ในการปฏิบัติงานให้ทันสมัยและมี

ประสิทธิภาพ โครงการขงโครงการดังกล่าวมีไว้เพื่อกิจการข้อจำกัดด้านงบประมาณ มีอัตราค่าสิ่งของทำงานเฉพาะ
จำกัดไม่เพียงพอต่อการตอบสนองความต้องการของประชาชนในด้านบริการ โดยเทศบาลเมืองนงนุชจะเปิดโครงการ
ดังนี้

๒.๑ เขตการปกครอง

ที่ตั้ง เทศบาลตำบลบพผลา อยู่ทางทิศตะวันตกเฉียงใต้ของอำเภอบ้านฉาง ห่างจากอำเภอบ้านฉาง
ประมาณ ๘ กิโลเมตร ห่างจากจังหวัดระยอง ๒๓ กิโลเมตร

ทิศเหนือ	ติดต่อกับ	เทศบาลเมืองบ้านฉาง
ทิศตะวันออก	ติดต่อกับ	เทศบาลตำบลบ้านฉาง
ทิศใต้	ติดต่อกับ	ชายฝั่งทะเลอ่าวไทย ขยายประมาณ ๘ กิโลเมตร
ทิศตะวันตก	ติดต่อกับ	อบต.พลาหลวง อ.สีคิ้ว จ.ลพบุรี

เนื้อที่ มีเนื้อที่ทั้งหมดประมาณ ๔๑,๒๕๐ ไร่ หรือ ๒๖ ตร.กม. พื้นที่ส่วนใหญ่อยู่ในเขต สนาบอัน
สุระภว พื้นที่บางส่วนอยู่ในเขตเทศบาลเมืองบ้านฉางเทศบาลเมืองนงนุชจะเปิดโครงการดังนี้

หมู่ที่	ชื่อชุมชน	พื้นที่ (ไร่)	พื้นที่ (ตารางกิโลเมตร)
๑	ชุมชนสกุลทองรวมใจ	๗,๑๓๒	๑.๓ ๘๘๓๒
๒	ชุมชนทุ่งสนามควายพัฒนา	๘,๓๑๘	๑.๓,๓๐๘๘
๔	ชุมชนทุ่งโปร่งใหม่	๖,๖๓๕	๑.๐,๕๘๘๓
๕	ชุมชนเอื้ออาทรพัฒนา	๖๒	๐.๐๐๙๑๒
๕	ชุมชนพลาสามัคคี	๕,๖๒๓	๙.๙๙๖๖
๖	ชุมชนบ้านตะกาดรวมใจ	๗,๕๙๐	๑.๒,๑๕๙๐
๗	ชุมชนบ้านคลองทรายพลา	๕,๖๑๐	๘.๙๙๖๐
	รวม	๔๑,๒๕๐	๖๖

จำนวนหมู่บ้านในเขตการปกครองของตำบลบพผลา ทั้งหมดมี ๖ หมู่บ้าน และยังคงใช้รูปแบบลักษณะการปกครอง
ท้องที่ ควบคู่กับรูปแบบการปกครองส่วนท้องถิ่น ได้แก่

หมู่ที่	ชื่อหมู่บ้าน	กำนัน/ผู้ใหญ่บ้าน	โทรศัพท์	มือถือ
๑	บ้านโคกตะแบก	นางกาญจนา จันทร์สงแสง	-	๐๘๙-๙๘๕๕๓๐๐
๒	บ้านจำรุง	นางสาวอิสรา ยะสิทธิ์	-	๐๙๙-๙๕๕๖๖๒๕๔
๔	บ้านคลองทราย	นายธีรศักดิ์ ทองกระจ่าง	-	๐๙๕ ๘๓๖๘๘๕๙
๕	บ้านบพผลา	นายจักรินทร์ ใจสุวรรณ (กำนันตำบลบพผลา)	-	๐๙๐ ๙๘๖๖๕๕๙
๖	บ้านตะกาด	นางไฉไล สัมปียง	-	๐๙๕ ๓๕๙๖๖๖๖
๗	บ้านคลองทรายใหม่	นางสุจิตต์ ไบต์เลอร์	-	๐๙๕-๐๙๖๓๕๖๕

๒.๒ การเลือกตั้ง

เทศบาลได้แบ่งเขตการเลือกตั้งนายกเทศมนตรีตำบลทราลล่า จังหวัดเทศบาลเป็น ๓ เขตเลือกตั้ง สมาชิกสภาออกมามี ๒ เขต ดังนี้

เขตเลือกตั้งที่ ๑ ประกอบด้วย หมู่ที่ ๓, ๒ และ หมู่ที่ ๕

เขตเลือกตั้งที่ ๒ ประกอบด้วย หมู่ที่ ๔, ๖ และ หมู่ที่ ๗

ประชาชนในเขตเทศบาลตำบลทราลล่าส่วนใหญ่ร่วมกิจกรรมทางการเมืองเสมอมาและประชาชนใน เทศบาลยังมีส่วนร่วมในการบริหารงาน การช่วยเหลืองานเทศบาล เสนอแนะในกิจกรรมของเทศบาลในการ ดำเนินงานต่างๆ เช่น การประชุมประชาคมในการจัดแผนพัฒนาเทศบาลประชุมประชาคมแก้ไขปัญหาความ เดือดร้อน ฯลฯ

จำนวนผู้มีสิทธิเลือกตั้ง (ข้อมูลเมื่อวันที่ ๒๘ มีนาคม พ.ศ. ๒๕๖๔)

เป็นบุคคลที่มีสิทธิเลือกตั้งอายุ ๑๕ ปี ชาย ๑,๕๐๘ ปี หญิง ๓,๖๒๖ ปี รวม ๕,๑๓๔ คน

เป็นบุคคลที่มีสิทธิเลือกตั้งอายุ ๓๘ ปี ชาย ๓,๓๔๔ ปี หญิง ๓,๕๖๔ ปี รวม ๕,๙๐๘ คน

เป็นบุคคลที่มีสิทธิเลือกตั้งอายุ ๒๐ ปี ชาย ๓,๖๓๓ ปี หญิง ๓,๔๓๐ ปี รวม ๖,๐๖๓ คน

จำนวนผู้มาใช้สิทธิเลือกตั้ง ครั้งล่าสุด (พ.ศ. ๒๕๖๔)

จำนวนผู้มาใช้สิทธิเลือกตั้งนายกและสมาชิกสภาเทศบาลตำบลทราลล่า ๔,๔๐๖ คน จากผู้มีสิทธิเลือกตั้ง ทั้งสิ้น ๖,๗๗๘ คน คิดเป็นร้อยละ ๖๕.๐๐

๓. ประชากร

๓.๑ ข้อมูลเกี่ยวกับจำนวนประชากร ชาย ๔,๖๔๗ คน หญิง ๔,๖๑๖ คน รวมจำนวน ประชากร ๙,๒๖๓ คน

หมู่ที่	ประชากร			ผู้มีสิทธิเลือกตั้ง			จำนวน บัญ	อ่าวเจ้า	อ่าวออก	เขตสงฆ์ บ้าน	ชาย	แก้ไขความ ไม่ตรงกัน บ้าน
	ชาย	หญิง	รวม	ชาย	หญิง	รวม						
หมู่ที่ ๓	๓๓๘	๑๙๕	๕๓๓	๑๕๓	๑๖๓	๓๑๖	๓๑๓	-	-	-	-	-
หมู่ที่ ๒	๕๐๘	๓๖๖	๘๗๔	๔๓๓	๖๓๕	๑๐๖๘	๕๖๔	๓	๓	-	-	๑
หมู่ที่ ๕	๓๖๖	๕๕๐	๙๑๖	๓๖๖	๕๕๐	๙๑๖	๖๐๗	-	-	๕	๖	-
หมู่ที่ ๔	๓,๖๓๓	๓,๖๒๖	๗,๒๕๙	๓,๓๔๔	๓,๕๖๔	๖,๙๐๘	๓,๖๖๔	๗	๓	๘	๓	๑
หมู่ที่ ๖	๓,๖๔๗	๓,๖๑๖	๗,๒๖๓	๔๓๓	๖๓๕	๑,๐๖๘	๖,๒๐๖	๓๖	๔	-	๓	๒
หมู่ที่ ๗	๓๖๖	๓๖๓	๗๒๙	๓๖๖	๓๖๓	๗๒๙	๓๖๔	๒	-	-	-	-
	๕,๖๔๗	๔,๖๑๖	๑๐,๒๖๓	๓,๕๖๘	๖,๖๙๓	๑๐,๒๖๑	๖,๐๓๓	๓๖	๘	๑๓	๗	๔

ที่มา : ห้องทะเบียนตำบลทราลล่า ณ วันที่ ๓๑ สิงหาคม ๒๕๖๔

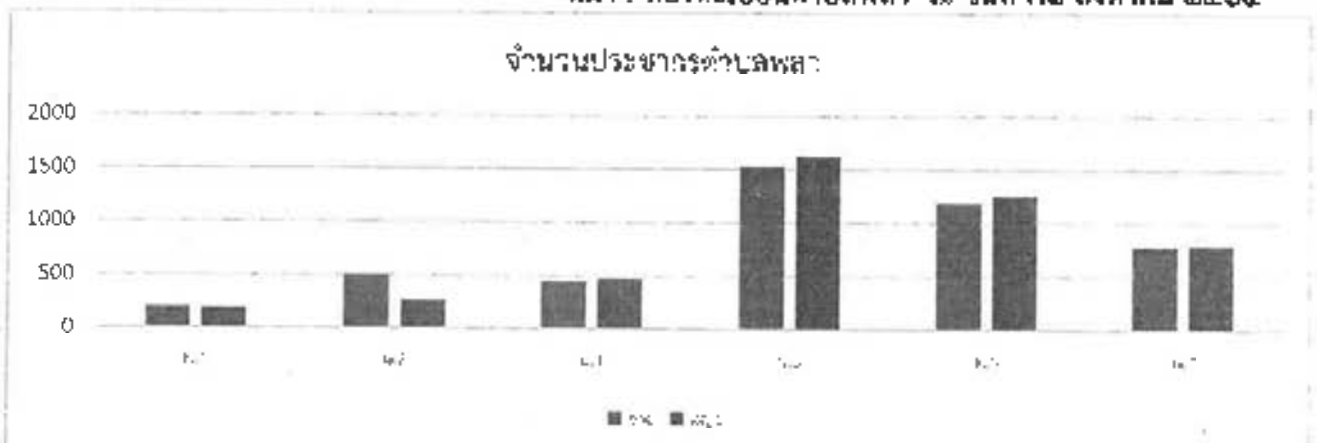

๓.๓ ช่วงอายุและจำนวนประชากร

สถิติประชากรประจำปี 2560

ช่วงอายุ (ปี)	ชาย	หญิง	รวม
เด็ก (ทารก - 17 ปี)	973	877	1,850
วัยรุ่น (18 - 25 ปี)	507	491	998
ผู้ใหญ่ (26 - 60 ปี)	2,373	2,414	4,787
คนชรา (60 ปี ขึ้นไป)	407	471	878
รวม	4,260	4,313	8,573

สถิติประชากรประจำปี 2561

ช่วงอายุ (ปี)	ชาย	หญิง	รวม
เด็ก (ทารก - 17 ปี)	964	866	1,830
วัยรุ่น (18 - 25 ปี)	526	484	1,010
ผู้ใหญ่ (26 - 60 ปี)	2,350	2,516	4,866
คนชรา (60 ปี ขึ้นไป)	430	502	932
รวม	4,270	4,368	8,638

สถิติประชากรประจำปี 2562

ช่วงอายุ (ปี)	ชาย	หญิง	รวม
เด็ก (ทารก - 17 ปี)	953	890	1,843
วัยรุ่น (18 - 25 ปี)	492	487	979
ผู้ใหญ่ (26 - 60 ปี)	2,491	2,571	5,062
คนชรา (60 ปี ขึ้นไป)	575	555	1,130
รวม	4,451	4,503	8,954

สถิติประชากรประจำปี 2563

ช่วงอายุ (ปี)	ชาย	หญิง	รวม
เด็ก (ทารก - 17 ปี)	951	899	1,850
วัยรุ่น (18 - 25 ปี)	475	491	966
ผู้ใหญ่ (26 - 60 ปี)	2,550	2,614	5,164
คนชรา (60 ปี ขึ้นไป)	564	593	1,157
รวม	4,540	4,597	9,137

สถิติประชากรประจำปี 2564

ช่วงอายุ (ปี)	ชาย	หญิง	รวม
เด็ก (ทารก - 17 ปี)	942	890	1,832
วัยรุ่น (18 - 25 ปี)	505	1,034	1,539
ผู้ใหญ่ (26 - 60 ปี)	2,567	2,672	5,239
คนชรา (60 ปี ขึ้นไป)	593	623	1,216
รวม	4,607	5,179	9,786

ที่มา : ห้องทะเบียนตำบลพลฯ ณ วันที่ ๓๑ สิงหาคม ๒๕๖๔

๔. สภาพทางสังคม

๔.๑ การศึกษา

จากการสำรวจข้อมูลพื้นฐานพบว่า ประชากรอายุ ๑๕ - ๖๐ ปีเต็ม ร้อยละ ๙๙ อ่าน เขียนภาษาไทยและคิดเลขอย่างง่ายได้ เด็กอายุ ๕ - ๑๙ ปี ร้อยละ ๙๐๐ ได้รับการศึกษาภาคบังคับ ๕ ปี ได้เรียนต่อชั้นมัธยมศึกษาปีที่ ๔ หรือเทียบเท่า ด้านการศึกษาอยู่ในเกณฑ์ที่ดี ปัญหาคือ ยังไม่สามารถที่จะแข่งขันกับ เมืองใหญ่ๆ ได้ การแก้ปัญหาของเทศบาล ได้จัดกิจกรรมให้กับเด็กของศูนย์พัฒนาเด็กเล็ก การสนับสนุนอาหาร เสริมนม อาหารกลางวัน ในกับทางโรงเรียนในเขตพื้นที่ และร่วมกันจัดกิจกรรมต่างๆ กับทางโรงเรียน

โรงเรียนประถมศึกษา	จำนวน	๔	แห่ง
๑. โรงเรียนวัดพลหา			
๒. โรงเรียนบ้านคลองทราย			
๓ โรงเรียนสองภาษา			
๔. โรงเรียนนานาชาติสวนระยอง			
- โรงเรียนมัธยมศึกษา	จำนวน	๒	แห่ง
๑. โรงเรียนวัดพลหา			
๒. โรงเรียนนานาชาติสวนระยอง			
ศูนย์พัฒนาเด็กเล็ก	จำนวน	๒	แห่ง
กศน.ตำบลพลหา	จำนวน	๑	แห่ง
หอกระจายข่าว	จำนวน	๑	แห่ง
ระบบเสียงไร้สาย/ตามสาย	จำนวน	๓๒	จุด

ศูนย์พัฒนาเด็กเล็กเทศบาลตำบลตำบลพลหา เปิดสอนระดับปฐมวัย อายุ ๓ ปี - ๕ ปี มีครูผู้ดูแลเด็กจำนวน ๔ คน ปฏิบัติหน้าที่หัวหน้าสถานศึกษา ๑ คน สถานที่ตั้ง เลขที่ ๑/๑๐ หมู่ที่ ๒ ตำบลพลหา อำเภอบ้านฉาง จังหวัดระยอง สามารถให้บริการเด็กนักเรียน ๖๐ คน สังกัดเทศบาลตำบลพลหา กรมส่งเสริมการปกครองท้องถิ่น กระทรวงมหาดไทย

ศูนย์พัฒนาเด็กเล็กชุมชนเอื้ออาทร เทศบาลตำบลพลหา เปิดสอนระดับปฐมวัย อายุ ๒ - ๓ ปี มีครูผู้ดูแลเด็ก จำนวน ๔ คน ปฏิบัติหน้าที่หัวหน้าสถานศึกษา ๑ คน สถานที่ตั้ง เลขที่ ๕/๗๐๐ หมู่ที่ ๕ ตำบลพลหา อำเภอบ้านฉาง จังหวัดระยอง สามารถให้บริการเด็กนักเรียน ๔๐ คน สังกัดเทศบาลตำบลพลหา กรมส่งเสริมการปกครองท้องถิ่น กระทรวงมหาดไทย

โรงเรียนบ้านคลองทราย เปิดสอนในระดับ อนุบาลชั้นปีที่ ๒ - ประถมศึกษาปีที่ ๖ สถานที่ตั้ง หมู่ที่ ๗ บ้านคลองทราย ตำบลพลหา อำเภอบ้านฉาง จังหวัดระยอง มีเด็กนักเรียน ๑๒๖ คน ครู ๙ คน มีนางสาวอรุณรา ถึงเสียบัญวน ผู้อำนวยการโรงเรียนบ้านคลองทราย สังกัดสำนักงานเขตพื้นที่การศึกษาประถมศึกษาสระยอง เขต ๑ สังกัดกระทรวงศึกษาธิการ

โรงเรียนวัดพลหา เปิดสอนในระดับ อนุบาลชั้นปีที่ ๒ - มัธยมศึกษาปีที่ ๓ สถานที่ตั้ง หมู่ที่ ๕ บ้านพลหา ตำบลพลหา อำเภอบ้านฉาง จังหวัดระยอง มีเด็กนักเรียน ๕๑๑ คน ครู ๒๗ คน มีนายอนันต์ สัจกุลชัยเลิศ ผู้อำนวยการโรงเรียนวัดพลหา สังกัดสำนักงานเขตพื้นที่การศึกษาประถมศึกษาสระยอง เขต ๑ สังกัดกระทรวงศึกษาธิการ

ศูนย์การศึกษาครอบครัวและการศึกษาตามอัธยาศัย (กศน.ตำบลพลหา)

โรงเรียนสองภาษา เปิดสอนในระดับ อนุบาล ๑ - ประถมศึกษาปีที่ ๖ สถานที่ตั้ง หมู่ที่ ๔ ตำบลพลหา อำเภอบ้านฉาง จังหวัดระยอง สังกัดสำนักงานคณะกรรมการส่งเสริมการศึกษาเอกชน กระทรวงศึกษาธิการ

โรงเรียนนานาชาติการ์เด้น (Garden) อีสเทิร์นซีบอร์ด บ้านฉาง รับตั้งแต่อายุ ๒ ขวบ ๑๗ ปี
สถานที่ตั้ง หมู่ที่ ๔ ตำบลพลลา อำเภอบ้านฉาง จังหวัดระยอง สังกัดสำนักงานคณะกรรมการส่งเสริมการศึกษา
เอกชน กระทรวงศึกษาธิการ

แหล่งเรียนรู้ในเขตพื้นที่ ประกอบด้วย

๑. ที่อ่านหนังสือของศูนย์พัฒนาเด็กเล็กเทศบาลตำบลพลลา
๒. ที่อ่านหนังสือศูนย์พัฒนาเด็กเล็กชุมชนเอื้ออาทร
๓. ที่อ่านหนังสือสำนักงานเทศบาลตำบลพลลา
๔. ที่อ่านหนังสือประจำหมู่บ้าน
๕. แหล่งเรียนรู้ หาดพลลา ตำบลพลลา อำเภอบ้านฉาง จังหวัดระยอง
๖. แหล่งเรียนรู้ทางประวัติศาสตร์ตำบล "สวนสาธารณะเฉลิมพระเกียรติเนื่องในโอกาส
มหามงคลพระราชพิธีบรมราชาภิเษก (บ่อน้ำโบราณ)"
๗. ศูนย์การเรียนรู้สู่ชุมชนเอื้ออาทร
๘. ศูนย์การเรียนรู้สู่ชุมชนเทศบาลตำบลพลลา

การศึกษา ข้อมูล ณ เดือน มิถุนายน ๒๕๖๔

สังกัด	สพฐ.	เอกชน	เทศบาลตำบลพลลา
๑. ศูนย์พัฒนาเด็กเล็กเทศบาลตำบลพลลา จำนวนครูผู้ดูแลเด็ก - จำนวนครูผู้ดูแลเด็ก - จำนวนนักเรียน โรงเรียนสังกัด สพฐ. ในพื้นที่เทศบาล			๑ แห่ง ๑ คน ๒ คน ๖๐ คน
๒. โรงเรียนวัดพลลา ระดับก่อนประถมศึกษา - จำนวนครู - จำนวนห้องเรียน - จำนวนนักเรียน ระดับประถมศึกษา จำนวนครู จำนวนห้องเรียน จำนวนนักเรียน	๓ คน ๒ ห้อง ๘๕ คน ๑๖ คน ๑๐ ห้อง ๒๕๓ คน		
๓. โรงเรียนป่าละอองทราย ระดับก่อนประถมศึกษา จำนวนครู จำนวนห้องเรียน จำนวนนักเรียน ระดับประถม ศึกษา - จำนวนครู - จำนวนห้องเรียน จำนวนนักเรียน	๒ คน ๒ ห้อง ๓๕ คน ๖ คน ๖ ห้อง ๓๓๓ คน		

โรงเรียนเอกชน ในพื้นที่เทศบาล			
๔. โรงเรียนนานาชาติสามระยอง			
ระดับอนุบาล		๕ คน	
จำนวนครู		๕ ห้อง	
จำนวนห้องเรียน		๖๐ คน	
- จำนวนนักเรียน			
ระดับก่อนประถมศึกษา		๒๐ คน	
- จำนวนครู		๑๒ คน	
จำนวนห้องเรียน		๑๖/๓ คน	
จำนวนนักเรียน			
ระดับประถมศึกษา		๔๐ คน	
จำนวนครู		๑๖ คน	
จำนวนห้องเรียน		๑๕/๕ คน	
จำนวนนักเรียน			
๕. โรงเรียนสองภาษาของ			
ระดับอนุบาล			
- จำนวนครู		๑๔ คน	
- จำนวนห้องเรียน		๓ คน	
- จำนวนนักเรียน		๖/๒๕ คน	
ระดับประถมศึกษา			
- จำนวนครู		๓/๑ คน	
จำนวนห้องเรียน		๘ คน	
จำนวนนักเรียน		๓๓/๗ คน	
ระดับมัธยมศึกษาตอนต้น			
- จำนวนครู		๓๓ คน	
- จำนวนห้องเรียน		๖ คน	
- จำนวนนักเรียน		๑๑๓/๗ คน	
ระดับมัธยมศึกษาตอนปลาย			
- จำนวนครู		๘ คน	
จำนวนห้องเรียน		๖ คน	
- จำนวนนักเรียน		๕/๗ คน	

๔.๒ สาธารณสุข

จากการสำรวจข้อมูลพื้นฐานพบว่า ประชาชนบางส่วนมักมีสุขภาพที่ดี มีการคัดกรองสุขภาพให้กับประชาชนกลุ่มเสี่ยง โรคที่มักเกิดกับประชากรในชุมชน ได้แก่ โรคความดัน เบาหวาน โรคใช้เลือดออกมื่อ ปวด หัวใจในเด็ก และโรคอื่นๆ อีกมาก มีสถิติเข้ารับการรักษาพยาบาลปัญหาคือประชาชนบางรายไม่เอะใจคัดกรองหรือตรวจสุขภาพประจำปี สาเหตุที่ไขปัญหา คือ เทศบาลและหน่วยงานสาธารณสุข โรงพยาบาลส่งเสริมสุขภาพชุมชนตำบลพลา ได้จัดกิจกรรมร่วมมือกับรณรงค์ให้ชุมชนเห็นความสำคัญในเรื่องนี้ ซึ่งก็ได้ผลในระดับหนึ่ง ประชาชนให้ความร่วมมือเป็นอย่างดีต้องเป็นการดำเนินการอย่างต่อเนื่องเป็นประจำทุกปี สำหรับเด็กแรกเกิด-๕ ปี ผู้ปกครองสามารถเลี้ยงดูตรงตามเกณฑ์มาตรฐาน จากการสำรวจข้อมูลพื้นฐาน บางครัวเรือนไม่ได้กิน อาหารที่ถูกต้องสุขลักษณะ การใช้ยาเพื่อบำบัดอาการเจ็บป่วยที่ไม่เหมาะสม การออกกำลังกายยังไม่

สมัครและ ประชากรส่วนมากไม่ได้รับการตรวจสอบภาวะ ปัญหาเหล่านี้เทศบาลพยายามอย่างยิ่งที่จะแก้ไข โดยร่วมกับ โรงพยาบาลส่งเสริมสุขภาพชุมชนตำบลพลา จัดกิจกรรมเพื่อแก้ไขปัญหา

สถานการณ์โรคระบบทางเดินหายใจที่เพิ่มขึ้น ประชากรตำบลพลา มีการป้องกันและดูแลอย่างเคร่งครัด ทำให้เกิดภาวะติดเชื้อในอวัยวะที่ไม่บ่อยขนาด ซึ่งฝ่ายพลา มีการควบคุม กำจัดขยะ และมีการจัดสิ่งอำนวยความสะดวก จำนวน ๓๕ แห่ง เพื่อรองรับผู้ป่วยสีเขียว

๓. หน่วยงานต้นสังกัดสาธารณสุข

รายการ	จำนวน
โรงพยาบาลส่งเสริมสุขภาพประจำตำบลพลา	๑ แห่ง
พยาบาลวิชาชีพ เวชปฏิบัติ	๓ คน
นักวิชาการสาธารณสุข	๑ คน
เจ้าหน้าที่งานสาธารณสุข	๓ คน
เจ้าหน้าที่บันทึกข้อมูล	๑ คน
อาสาสมัครสาธารณสุขประจำหมู่บ้าน	๓๙ คน

อัตราการใช้ส้วมราชน้ำ ร้อยละ ๙๐ ของจำนวนครัวเรือนทั้งหมด

๔.๓ อาชญากรรม

เทศบาลเกิดเหตุอาชญากรรมในช่วงปี ๒๕๖๔ จำนวน ๕ ครั้ง และมีเหตุการณ์สังหารโดยทรัพย์สินประชาชน และทำลายทรัพย์สินของราชการ ซึ่งเทศบาลก็ได้ดำเนินการป้องกันเหตุการณ์ดังกล่าว จากการสำรวจข้อมูลพื้นฐานพบว่า ส่วนมากครัวเรือนมีการป้องกันอุบัติเหตุอย่างถูกวิธี มีความปลอดภัยในชีวิตและทรัพย์สิน วิธีการแก้ปัญหาของ เทศบาลที่สามารถดำเนินการได้ตามอำนาจหน้าที่และงบประมาณที่มีอยู่อย่างจำกัด คือการติดตั้งกล้องวงจรปิดใน จุดที่เป็นที่สาธารณะ ติดตั้งสัญญาณไฟกระพริบทางร่วมทางแยก ทำป้ายเตือนบริเวณจุดเสี่ยง รวมทั้งได้ตั้งจุด ตรวจ จุดสกัด จุดบริการ ในช่วงเทศกาลที่มีวันหยุดหลายวันเพื่ออำนวยความสะดวกแก่ประชาชน มีการขอความร่วมมือไปยังผู้นำชุมชน การขอกล่าวถึงจาก ตำรวจ อปพร. มีการซ่อมแซมเพื่อป้องกันและบรรเทาสาธารณภัย พบความเสียหายเพิ่มเติมยกยาศให้กับ อปพร. ซึ่งมีสถิติการขอตุ๊กตองไฟรัศน์วงจรปิด CCTV จำนวน ๑๙ ครั้ง ในปี ๒๕๖๔ สำหรับสถิติการเกิดเพลิงไหม้ในพื้นที่ ตำบลพลา ในปี ๒๕๖๔ จำนวน ๓๖ ครั้ง

๔.๔ ยาเสพติด

ปัญหาอาชญากรรมในชุมชนของเทศบาล จากกรณีทางสถานีตำรวจภูธรอำเภอบ้านฉาง ได้แจ้งให้กับเทศบาลทราบนั้นพบว่าในเขตเทศบาลมีผู้ที่ติดยาเสพติดเมื่อเทียบกับพื้นที่อื่นถือว่าน้อย ยังมีผู้ค้าและมีการกักขังฐานออกไป ทางเทศบาลได้รับความร่วมมือจากทางผู้นำ ประชาชน หน่วยงานของเทศบาลที่ช่วยเหลือดูแลอยู่เป็นประจำ การแก้ไขปัญหามหาของเทศบาลสามารถทำได้เฉพาะตามอำนาจหน้าที่เท่านั้น เช่น การณรงค์ การประชาสัมพันธ์ การแจ้งเบาะแส การฝึกอบรมให้ความรู้ ด้านนอกเหนือจากอำนาจหน้าที่ ก็เป็นเรื่อง ของอำเภอหรือตำรวจแล้วละกรณี ทั้งนี้ เทศบาลก็ได้ให้ความร่วมมือมาโดยตลอด

๔.๕ การสังคมสงเคราะห์

เทศบาลได้ดำเนินการด้านสังคมสงเคราะห์ ดังนี้

๑. ดำเนินการจ่ายเบี้ยยังชีพให้กับผู้สูงอายุ ผู้พิการ และผู้ป่วยเอดส์
๒. รับผิดชอบเงินและประสานโครงการเงินอุดหนุนเพื่อการเลี้ยงดูเด็กแรกเกิด
๓. ประสานการทำบัตรผู้พิการ
๔. ลงพื้นที่ช่วยเหลือดูแลผู้ด้อยโอกาส

๕. ตั้งโครงการช่วยเหลือประชาชน
๖. จัดตั้งโครงการด้านการสังคมสงเคราะห์เพื่อดูแลประชาชนในทุกด้าน
๗. จัดตั้งศูนย์ร่วมประสานงานกับพัฒนาสังคมและความมั่นคงของมนุษย์ OSCC ๓๓๖๐๐

◆ ข้อมูลผู้ได้รับเบี้ยยังชีพในเขตเทศบาลตำบลพลลา

หมู่ที่	ผู้รับเบี้ยยังชีพผู้สูงอายุ		ผู้รับเบี้ยยังชีพผู้พิการ		ผู้รับเบี้ยยังชีพผู้ป่วยเรื้อรัง	
	ชาย	หญิง	ชาย	หญิง	ชาย	หญิง
๑	๔	๓	๔	๒	๓	๓
๒	๒๓	๒๖	๖	๕	๕	๕
๔	๑๖	๒๕	๓	๓	๓	๒
๕	๓๓	๒๕	๒๔	๓๓	๓	๓
๖	๓๖	๓๕	๒๑	๒๖	๒	๓
๗	๓๖	๓๓	๓	๓	๖	๓
รวมทั้งสิ้น	๑๖๖	๑๕๖	๕๖	๗๓	๕	๑๖

หมายเหตุ : ข้อมูล ณ เดือน กันยายน ๒๕๖๔

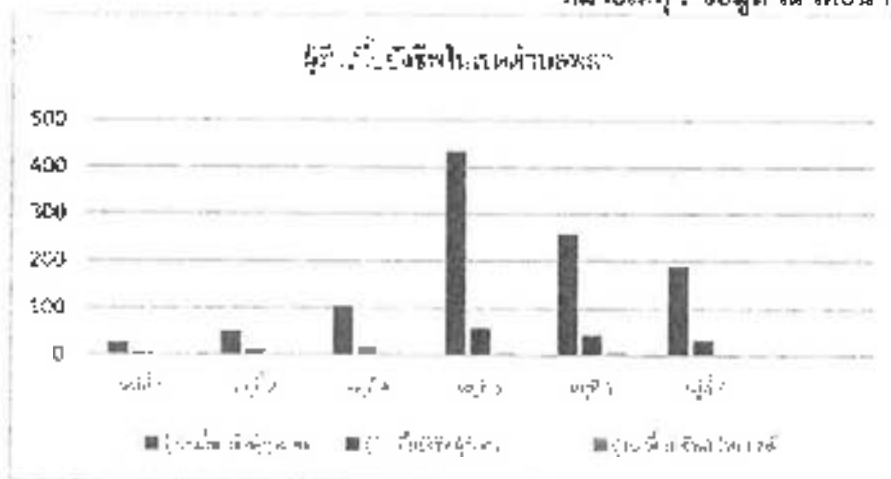

กราฟแสดงจำนวนผู้ได้รับเบี้ยยังชีพในเขตเทศบาลตำบลพลลา จำแนกตามหมู่ที่

๕. ระบบบริการพื้นฐาน

ในเขตเทศบาลมีระบบบริการพื้นฐาน ดังนี้

๕.๑ การคมนาคมขนส่ง (ทางบก,ทางน้ำ,ทางราง ฯลฯ)

ในพื้นที่เทศบาลตำบลพลลา มีการพัฒนาการขนส่งเพื่อการรองรับเชิงเศรษฐกิจพิเศษภาคตะวันออก EIC ด้านถนน บันไดเลื่อน และสถานีรถไฟความเร็วสูง ๓ สายดังนี้

◆ การเดินทาง

การเดินทางจากจังหวัดต่าง ๆ มีศูนย์หลักอยู่ที่อำเภอบ้านฉาง การเดินทางจากอำเภอบ้านฉางมายังเทศบาลตำบลพลลา ระยะทางประมาณ ๑๐ กิโลเมตร ส่วนใหญ่ประชาชนจะให้ยานพาหนะส่วนตัว สามารถเดินทางได้ ๓ ทาง คือ

๑. ถนนสาย จ.สุ. พลา
๒. ถนนสาย กม.๑๖ พลา
๓. ถนนสายพยุหะ พลา

และเทศบาลตั้งอยู่ห่างจาก สถานีรถไฟความเร็วสูงระยะทาง ประมาณ ๑๑ กิโลเมตร ตำบลพลลามีถนนถึงกับทุกหมู่บ้าน และสามารถติดต่อกับ โลกออนไลน์ทางหลวงแผ่นดินหมายเลข ๓ ถนน สุขุมวิทเป็นหลัก จัดเส้นทางสำนักงานของ

ตำบล ในระหว่างทิศตะวันตก ไปทิศตะวันออก ส่วนเส้นทางคมนาคมที่สำคัญรองลงมา คือ ถนนสายบ้านฉาง
พลา และถนนสาย กม.๑๖ พลา ซึ่งเชื่อมต่อกับถนนหมายเลข ๗ มอเตอร์เวย์ จะวิ่งไปแนวทิศเหนือ ใต้ ของ
ตำบล และถนนเลียบชายฝั่งทะเลอยู่ทางด้านใต้ของตำบล ซึ่งชุมชนส่วนใหญ่จะเกาะตัวอยู่ตามแนวสองข้างถนน

การคมนาคมขนส่งทางอากาศ

สนามบินภายในเขตเทศบาลตำบลพลา มี ๑ แห่ง ได้แก่

(๑) สนามบินอู่ตะเภา เป็นสนามบินนานาชาติ ตั้งอยู่ในพื้นที่ตำบลพลา อำเภอบ้านฉาง จังหวัด
ระยอง ห่างจากเทศบาลตำบลพลา ประมาณ ๑๑ กิโลเมตร และอยู่ห่างจากกรุงเทพมหานคร ประมาณ ๑๖๐
กิโลเมตร ปัจจุบันเป็นที่ตั้งของกองการบินทหารเรือ กองเรือยุทธการ และกองทัพอากาศยามอู่ตะเภา โดยมี
สายการบินให้บริการทั้งภายในประเทศและต่างประเทศ กำลังพัฒนาไปสู่การ เป็นสนามบินเชิงพาณิชย์

๕.๒ การไฟฟ้า

การขยายเขตไฟฟ้า ปัจจุบันมีไฟฟ้าใช้ทุกครัวเรือน คิดเป็น ๙๕ เปอร์เซ็นต์ ปัญหาคือไฟฟ้าส่อง
สว่างทางหรือที่สาธารณะยังไม่สามารถดำเนินการครบคลุมพื้นที่ได้ทั้งหมด เนื่องจากงบประมาณในการ
ดำเนินการยังไม่เพียงพอ เทศบาลจึงไม่สามารถดำเนินการได้เช่นเดียวกับการแก้ปัญหาคือ จัดเรียง
ความสำคัญ และดำเนินการตามความจำเป็น และได้แจ้งประชาสัมพันธ์ให้ประชาชนได้รับทราบถึงเหตุผลเพื่อที่จะ
ได้ช่วยกันแก้ไขปัญหาก็กับชุมชน

๕.๓ การประปา

อยู่ในเขตการให้บริการของการประปาส่วนภูมิภาคอำเภอบ้านฉาง จำนวนครัวเรือนใน
เขต เทศบาลที่ใช้บริการของประปา ทั้งตำบล คิดเป็นร้อยละ ๙๐ แหล่งน้ำดิบสำหรับผลิตน้ำประปาคือ บึง
เจ้าหน้า ดอกทราย , บึงเก็บน้ำหนองปลาไหล

๕.๔ โทรศัพท์

โทรศัพท์ให้บริการของ บริษัท ทีโอที จำนวน (มหาชน) โทรศัพท์ของสำนักงานเทศบาล
ตำบลพลา มี ๓ เลขหมาย คือ ๐-๓๘๖๓ ๐๙๙๙ คือ ๑๙๙ , ๐-๓๘๖๓ ๑๐๓๓ ในวันและเวลาราชการ และ
๐ ๓๘๖๓ ๐๐๐๑ (๒๔ ชั่วโมง) งานป้องกันและบรรเทาสาธารณภัย มีระบบ Free Wifi

๕.๕ ประชาชนีหรือการสื่อสารหรือการขนส่ง และวัสดุ ครุภัณฑ์

การประชณีย์ อยู่ในเขตการให้บริการของไปรษณีย์โทรเลขอำเภอบ้านฉาง ให้บริการ
เวลา ๐๘.๐๐ - ๑๖.๐๐ น. ในวันจันทร์ - เสาร์ (วันเสาร์ครึ่งวัน) หยุดวันอาทิตย์

ไปรษณีย์เอกชน จำนวน ๑ แห่ง ให้บริการ เวลา ๐๘.๐๐ - ๑๙.๐๐ น. ในวันจันทร์
เสาร์ (วันเสาร์ครึ่งวัน) หยุดวันอาทิตย์

๕.๖ ระบบโลจิสติกส์ (Logistics) หรือการขนส่ง

การคมนาคมขนส่งทางอากาศ

สนามบินภายในเขตเทศบาลตำบลพลา มี ๑ แห่ง ได้แก่

(๑) สนามบินอู่ตะเภา เป็นสนามบินนานาชาติ ตั้งอยู่ในพื้นที่ตำบลพลา อำเภอบ้านฉาง จังหวัด
ระยอง ห่างจากเทศบาลตำบลพลา ประมาณ ๑๑ กิโลเมตร และอยู่ห่างจากกรุงเทพมหานคร ประมาณ ๑๖๐
กิโลเมตร ปัจจุบันเป็นที่ตั้งของกองการบินทหารเรือ กองเรือยุทธการ และกองทัพอากาศยามอู่ตะเภา โดยมี
สายการบินให้บริการทั้งภายในประเทศและต่างประเทศ กำลังพัฒนาไปสู่การ เป็นสนามบินเชิงพาณิชย์

๖. ระบบเศรษฐกิจ

๖.๑ การเกษตร

๑. จำนวนประชากรที่ประกอบอาชีพเกษตรกรรม ๓๔๖ครัวเรือน พื้นที่การเกษตร จำนวน ๓๐,๕๙๐ ไร่

๒. พื้นที่การเกษตรส่วนใหญ่ใช้ปลูกพืชไร่ ได้แก่ มันสำปะหลัง เป็นส่วนใหญ่ ส่วนให้ผลไม้ยืนต้น มีขมปลูกรวมัง และมะพร้าว สำหรับการผลิตสัตว์โดยทั่วไปเกษตรกรจะเลี้ยงโคพื้นเมือง ไก่เนื้อ ไก่สามสายเลือด นอกจากนี้ยังมีการเลี้ยงโค

ตารางปริมาณผลผลิตพืชเศรษฐกิจที่สำคัญของตำบลพลา ปี ๒๕๖๓/๒๕๖๔

ชนิดพืช	จำนวนพื้นที่ (ไร่)	ผลผลิต,เฉลี่ย (ไร่)	ราคาเฉลี่ยที่เกษตรกรขายได้ (บาท/กก.)
มันสำปะหลัง	๓,๐๙๕	๓,๓๐๕ ไร่	๖.๕๕
มะม่วง	๕๕ ๔๕	๓,๐๐๐ กก./ไร่	๒๕.๓๐
มะพร้าว	๓๖๖	๓,๖๐๐ ผล/ไร่	๓๐ บาท/ผล ๓๔ บาท
ยางพารา	๖๖	๖๕๐ กก./ไร่	๕๐
มังคุด	๖	๕๕๕ กก./ไร่	๕๐ ๕๐
ขม	๑	๒,๖๐๐ กก./ไร่	๕๐.๓๐
ทุเรียน	๓	๓,๖๐๐/๕๕๐กก./ไร่	๓๓๐
เงาะ	๖	๓๕๐/๓๐๐ กก./ไร่	๕๐.๕๖
ลองกอง	๓	๓๐๐/๓๐๐ กก./ไร่	๓๐.๓๕

ที่มา: ภาวะการณผลิตพืช, ข้อมูลพืชเศรษฐกิจตำบล ข้อมูล ณ วันที่ ๒๖ มกราคม ๒๕๖๔

ข้อมูลพื้นที่ปลูกพืชเศรษฐกิจของอำเภอบ้านฉาง ตำบลพลา จังหวัดระยอง ปี๒๕๖๓/๒๕๖๔

หมู่ที่	พื้นที่ทั้งหมด (ไร่)	พื้นที่ถือครอง (ไร่)	พื้นที่การเกษตร (ไร่)	ครอบครัวเกษตรกร	อาสาสมัครเกษตร(ราย)	กลุ่มวิสาหกิจชุมชน(กลุ่ม)	จำนวนสมาชิก(ราย)
๓	๗๕๓๒	๗๓๙๐	๕๓๐	๕๓	๓	๐	๐
๒	๘๓๑๘	๖๓๕๐	๖๗๕๐	๓๕	๔	๒	๑๔
๓	๑๖๐๐	๑๖๐๐	๑๖๐	๑๕	๔	๓	๗
๔	๖๖๓๕	๖๖๓๕	๘๕๐	๔๔	๕	๐	๐
๕	๕๗๘๕	๕๗๗๕	๗๕๐	๕๕	๔	๓	๓๔
๖	๗๕๙๐	๗๕๙๐	๑๕๕๐	๔๗	๔	๑	๗
๗	๕๖๑๐	๕๖๐๐	๗๕๐	๔๕	๔	๑	๗
รวม	๓๖,๘๕๐	๓๕,๒๙๐	๑๐,๕๙๐	๓๕๖	๒๘	๓๐	๑๕๘

๖.๒ การประมง

ประมงน้ำจืด

หมู่ที่ ๓, ๔ และหมู่ที่ ๗

ประมงน้ำเค็ม

หมู่ที่ ๕ และหมู่ที่ ๕

๖.๓ การปลูกสัตว์

- เป็นการประกอบกิจการในลักษณะเลี้ยงในครัวเรือนเป็นอาชีพหลักและอาชีพเสริม เช่น การเลี้ยงไก่ ไค์ สุกร จำนวนสัตว์ในพื้นที่โดยประมาณ ดังนี้

ไก่พื้นเมือง	จำนวน	๓,๕๐๐	ตัว
ไก่เนื้อ	จำนวน	๔,๐๐๐	ตัว
สุกรป่าพันธุ์ผสม	จำนวน	๔๐	ตัว
โคเนื้อลูกผสมไทย - บรามัน	จำนวน	๓๕๐	ตัว

๖.๔ การบริการ

◆ โรงแรม จำนวน ๒ แห่ง

- โรงแรมพลาคลิฟบีชรีสอร์ท / โรงแรมเพ็ญพลา

◆ คอนโด จำนวน ๑ แห่ง

- บ้านกลางคลิฟบีชคอนโดเฟล

๖.๕ การท่องเที่ยว

เป็นสถานที่ท่องเที่ยวที่สวยงาม เพราะมีพื้นที่ส่วนใหญ่ติดชายทะเลคือชายหาดพลา มีทิวสนให้ความร่มรื่น ชายหาดยาว และใกล้สนามบินอู่ตะเภา การเดินทางสะดวก ควรส่งเสริมให้มีการพัฒนาให้เป็นแหล่งท่องเที่ยวให้มีชื่อเสียงเป็นที่รู้จักของนักท่องเที่ยว อีกทั้งยังมีวัดพลาซึ่งมีสิ่งศักดิ์สิทธิ์ที่ประชาชนบูชา คือหลวงพ่อดโต ศาลพระนางผดุงครรภ์ และวัดคลองทราย ซึ่งมีหลวงพ่อดโตสมปรารถนา ให้สักการะ และเป็นสถานที่ปฏิบัติธรรมซึ่งมีประชาชนมาปฏิบัติธรรมกันอย่างมากมาย ในการส่งเสริมการท่องเที่ยวจะทำให้เกิดความเจริญก้าวหน้าของท้องถิ่น และสร้างรายได้ให้กับประชาชนในพื้นที่ ราษฎรมีอาชีพสามารถสร้างรายได้ เอื้อต่อการพัฒนาตำบลให้ดีขึ้น

๖.๖ อุตสาหกรรม

ไม่มีอุตสาหกรรมในพื้นที่

๖.๗ การพาณิชย์และกลุ่มอาชีพ

การพาณิชย์

◆ สถานีบริการน้ำมัน / ปั้ม (ประเภท ก)	จำนวน	๗	แห่ง
◆ สถานีบริการน้ำมัน / ปั้ม (ประเภท ค)	จำนวน	๑	แห่ง
◆ สถานีบริการน้ำมัน / ปั้ม (ประเภท ง)	จำนวน		แห่ง
◆ ศูนย์การค้า / ห้างสรรพสินค้า	จำนวน	-	แห่ง
◆ ตลาดสด	จำนวน	-	แห่ง
◆ ตลาดประเภทสอง	จำนวน	๑	แห่ง

- ตลาดแม่วิไล

◆ หมู่บ้านจัดสรร	จำนวน	๑๔	โครงการ
๑. หมู่บ้านสกุลทอง ม.๑			๒. หมู่บ้าน Living Sense ม.๒
๓. หมู่บ้านศรีสุข ๓ ม.๒			๔. หมู่บ้านเวลาน้ำ ม.๔
๕. หมู่บ้านพลาธรรมย์ ม.๔			๖. หมู่บ้านสุขถาวร ๓ ม.๕
๗. หมู่บ้านงามเจริญ ม.๕			๘. หมู่บ้านปาล์มบีช (สิริศา) ม.๗
๙. หมู่บ้านมายเพลส ม.๖			๑๐. หมู่บ้านศิริพัฒน์ ๑ ม.๖
๑๑. หมู่บ้านศิริพัฒน์ ๒ ม.๖			๑๒. หมู่บ้านเขวีโฮม ม.๖
๑๓. หมู่บ้านศรีสุข ๑ ม.๖			๑๔. หมู่บ้านเอสซีโอ
◆ บริษัท	จำนวน	๘	โครงการ

บริษัท สถานประกอบการ

สถานที่สะสม/จำหน่ายอาหารตาม พ.ร.บ. การสาธารณสุข จำนวน

สถานที่สะสมอาหาร	จำนวน	๕๘	ราย
-สถานที่จำหน่ายอาหาร	จำนวน	๕๖	ราย
◆ ร้านอาหารที่ได้รับป้ายอาหารสะอาดสะอาดเรียบร้อย	จำนวน	๓๐	ร้าน
◆ สถานประกอบการกิจการที่เป็นอันตรายต่อสุขภาพ	จำนวน	๑,๔๘๘	แห่ง
- กิจการที่เกี่ยวข้องกับอาหาร เครื่องดื่ม น้ำดื่ม	จำนวน	๑๕๕	ราย
- กิจการที่เกี่ยวข้องกับโลหะหรือแร่	จำนวน	-	ราย
- กิจการที่เกี่ยวข้องกับยานยนต์ เครื่องจักร เครื่องกล	จำนวน	๘	ราย
- กิจการที่เกี่ยวข้องกับไม้	จำนวน	๘	ราย
- กิจการที่เกี่ยวข้องกับการบริการ	จำนวน	๖๔	ราย
- กิจการที่เกี่ยวข้องกับสิ่งขม	จำนวน	๘	ราย
- กิจการที่เกี่ยวข้องกับปิโตรเลียม น้ำมัน สารเคมี	จำนวน	๔	ราย
- กิจการสูบน้ำดื่มหยอดเหรียญ	จำนวน	๖๐	ราย
- กิจการอื่น ๆ	จำนวน	๑๖	ราย

กลุ่มอาชีพ: กลุ่มวิสาหกิจ และกลุ่ม OTOP

มีกลุ่ม วิสาหกิจชุมชน จำนวน ๓๐ กลุ่ม และกลุ่ม OTOP จำนวน ๔ กลุ่ม

วิสาหกิจชุมชนที่จดทะเบียนและได้รับอนุมัติแล้วในตำบลพลา						
ลำดับที่	รหัสทะเบียน	ชื่อ	ที่ตั้ง	ว/น/ปี อนุมัติ	ประธาน	เบอร์โทร
๑	๑-๒๒-๐๒-๐๒/๒-๐๐๒	วิสาหกิจชุมชนสหกรณ์ใจ	๘ ม.๓ ต.พลา	๓๐-๐๒-๕๕	นางพวงมณี นิลจักร	๐๙๙ - ๒๓๐๕๕๐
๒	๑-๒๒-๐๒-๐๒/๒-๐๐๓	วิสาหกิจชุมชนกลุ่มแม่บ้านเกษตรกรหมู่ที่ ๖ บ้านกลางสามัคคี	๑๕๙/๓ ม.๖ ต.พลา	๑๔-๐๑-๕๐	นางคุณิณี นิลจักร	๐๘๖ - ๒๒๖๕๕๓๙
๓	๑-๒๒-๐๒-๐๒/๒-๐๐๔	วิสาหกิจชุมชนกลุ่มแม่บ้านเกษตรกรรวม	๓๖ ม.๕ ต.พลา	๒๐-๐๓-๕๙	นาง.ฉวีพรทิพย์ พันธ์พิริยะ	๐๓๘ - ๐๒๐๒๐๒
๔	๑-๒๒-๐๒-๐๒/๒-๐๐๖	วิสาหกิจชุมชนกลุ่มแม่บ้านเกษตรกรบ้านใหม่	๕๐/๕ ม.๖ ต.พลา	๒๙-๐๓-๕๕	นางประไพ สวัสดิ์พินิจ	๐๘๙ - ๒๒๖๒๕๓๓
๕	๑-๒๒-๐๒-๐๒/๒-๐๐๗	วิสาหกิจชุมชนกลุ่มแม่บ้านเกษตรกรบ้านคลองทราย	๓๗๙/๕๓ ม.๙ ต.พลา	๒๐-๐๕-๕๐	นางนงนิตย์ทิพย์ ฉวีพินิจ	๐๘๖ - ๒๒๖๒๖๕๕
๖	๑-๒๒-๐๒-๐๒/๒-๐๐๘	วิสาหกิจชุมชนกลุ่มแม่บ้านเกษตรกรอำเภอพลาตำบลพลา	๕/๕๓๖ ม.๖ ต.พลา	๑๖-๐๔-๖๐	นางฉวีพรทิพย์ นิลจักร	๐๘๖ - ๒๒๖๒๕๕๖
๗	๑-๒๒-๐๒-๐๒/๒-๐๐๙	วิสาหกิจชุมชนรวมใจสตรีวิสาหกิจ	๕๓ ม.๕ ต.พลา	๐๓-๐๓-๕๕	นาง ส.วิไลพร	๐๘๑ - ๒๒๖๒๖๕๕
๘	๑-๒๒-๐๒-๐๒/๒-๐๑๑	วิสาหกิจชุมชนกลุ่มแม่บ้านเชิงกลาง	๕/๖๖๖ ม.๕ ต.พลา	๒๖-๑๒-๖๒	นางฉวีพรทิพย์ นิลจักร	๐๘๖ - ๒๒๖๒๖๖๖
๙	๑-๒๒-๐๒-๐๒/๒-๐๑๒	วิสาหกิจชุมชนประมงเรือแม่บ้านบ้านกลาง ส.พลา	๕๖๖ ม.๖ ต.พลา	๒๙-๐๓-๖๐	นางสมิทธิพร สุวรรณนิตย์	๐๘๖ - ๒๒๖๒๖๖๖
๑๐	๑-๒๒-๐๒-๐๒/๒-๐๑๓	วิสาหกิจชุมชนสหกรณ์อาชีพ	๕๓๙ ม.๖ ต.พลา	๒๐-๐๖-๖๐	นางประไพ สวัสดิ์พินิจ	๐๙๙ - ๒๒๖๒๖๖๖

๒.๔ แรงงาน

จากการสำรวจข้อมูลพื้นฐานพบว่า ประชากรในตำบลพลาต้องไปทำงานนอกพื้นที่ในอำเภอข้างเคียงที่มีโรงงานอุตสาหกรรม เพราะในพื้นที่ไม่มีโรงงานอุตสาหกรรมที่มีการจ้างแรงงานเยอะ เพราะพื้นที่ส่วนมากเป็นที่ปลูกข้าว มีจำนวนภาคการเกษตรบ้างเล็กน้อย มีแรงงานต่างถิ่นเข้ามาทำงานและพักอาศัยในพื้นที่เป็นจำนวนมาก

๖.๙ เศรษฐกิจพอเพียงท้องถิ่น (ด้านการเกษตรและแหล่งน้ำ)

ข้อมูลด้านการเกษตร

๑. จำนวนประชากรที่ประกอบอาชีพเกษตรกรรม ๓๔๖๖ คน ครัวเรือน พื้นที่การเกษตร จำนวน ๑๐,๕๕๐ ไร่

๒. พื้นที่การเกษตรส่วนใหญ่ใช้ปลูกพืชไร่ ได้แก่ มันสำปะหลัง เป็นส่วนใหญ่ ส่วนไม้ผลไม้ยืนต้น นิยม ปลูกมะม่วง และมะพร้าว สำหรับการเลี้ยงสัตว์โดยทั่วไปเกษตรกรจะเลี้ยงไก่พื้นเมือง ไก่เนื้อ ไก่สามสายเลือด นอกจากนี้ยังมีการเลี้ยงโค

๗. ศาสนา ประเพณี วัฒนธรรม

๗.๑ การนับถือศาสนา

ประชาชนส่วนใหญ่นับถือศาสนาพุทธ

วัด	จำนวน	แห่ง				
๑. วัดพลา	ตั้งอยู่หมู่ที่ ๕	พระจำพรรษา	ประจำปี ๒๕๖๔	จำนวน	๑๗ รูป	
		ชี		จำนวน	๑๐ คน	
๒. วัดคลองทราย	ตั้งอยู่หมู่ที่ ๗	พระจำพรรษา	ประจำปี ๒๕๖๔	จำนวน	๑๓ รูป	
		เณร		จำนวน	๗ รูป	
- โบสถ์	-	แห่ง				
- ศาลเจ้า	-	แห่ง				
สำนักคริสต์	-	แห่ง				

๗.๒ ประเพณีและงานประจำปี

๑. ประเพณีบุญข้าวหลาม ในวันขึ้น ๓ ค่ำ เดือน ๓ ประมาณเดือนกุมภาพันธ์ทุกบ้านจะมี การนำข้าวหลามมาร่วมทำบุญตักบาตรข้าวหลาม และไหว้ศาลเจ้าแม่ถนอมเงินผอบของ หมู่ที่ ๗
๒. ประเพณีสงกรานต์ ช่วงเดือนเมษายน ประชาชนจะร่วมกันจัดพิธีสงฆ์น้ำพระ มีการรดน้ำหัวผู้ใหญ่เพื่อขอพรและมีการละเล่นต่าง ๆ
๓. ประเพณีตักบาตรเทโว ช่วงเดือนตุลาคม จะมีการเตรียมข้าวสารอาหารแห้งเพื่อนำไป ทำบุญตักบาตรที่วัด
๔. ประเพณีหล่อเทียน/แห่เทียนเข้าพรรษา ช่วงเดือนกรกฎาคม
๕. ประเพณีลอยกระทงลงทะเล ช่วงเดือนพฤศจิกายน จะมีการจัดงานประเพณีลอยกระทง ลงทะเลที่วัดพลา เพื่อขอขมาต่อพระแม่คงคา

๗.๓ ภูมิปัญญาท้องถิ่น ภาษาถิ่น

ภูมิปัญญาท้องถิ่น ประชาชนในเขตเทศบาลได้อนุรักษ์ภูมิปัญญาท้องถิ่น ได้แก่ การทำอาชีพประมง วิธีการทำถนอมอาหารทะเล เช่น การทำน้ำปลา กะปิ อาหารแห้ง

ภาษาถิ่น ส่วนมากร้อยละ ๗๐ % พูดภาษาระยอง

๗.๔ OTOP สินค้าพื้นเมืองและของที่ระลึก

ประชาชนในเขตเทศบาลได้ผลิตของใช้พื้นเมืองขึ้นใช้ในครัวเรือนและเหลือเอาไว้จำหน่ายบ้าง ได้แก่ กะปิ น้ำปลา อาหารทะเลตากแห้ง

กลุ่มอาชีพ กลุ่มวิสาหกิจ และกลุ่ม OTOP

มีกลุ่ม OTOP จำนวน ๔ กลุ่ม

ผลิตภัณฑ์ OTOP ตำบลพลา								
ที่	ลงทะเบียน	ชื่อผู้ประกอบการ	ตำบล	โทรศัพท์	ชื่อผลิตภัณฑ์	ประเภท	กลุ่ม	สาขา
๑	๒๕๖๑	นางธรรพรณ ดวงอู้นั้น	พลา	๐๘๐ - ๐๗๑๑๕๕๗	ข้าวเปียกกระเทียม	อาหาร	D	๕๖
๒	๒๕๖๑	นายประยุดต วิวิพรหม	พลา	๐๘๕ - ๐๘๗๐๖๘๕	ข้าวสารธรรมะเจ็ดอัญมณี	อาหาร	C	๕๖
๓	๒๕๖๓	นางสาวศันต คุ้มสงขล	พลา	๐๖๔ ๕๓๖๗๐๑๒	เค็มใบชาอู๋	อาหาร	C	๕๖
๔	๒๕๖๓	นางกัญญา ประสิทธิ์	พลา	๐๘๘ - ๖๐๔๘๖๑๐	น้ำยาขัดผ้า ก้อนน้ำจาว	สมุนไพร สมุนไพร	C D	๕๖
๕	๒๕๖๑	นางฉวีไท ศรีสุพรรณ	พลา	๐๘๗ - ๕๕๕๕๕๕๗	กวนบัวหิม	อาหาร	D	๕๖๐
๖	๒๕๖๓	นางสาวเนมิภา สันธวาท	พลา	๐๘๓ - ๕๖๕๖๗๕๕	น้ำสมุนไพร	เครื่องดื่ม	D	๕๖
๗	๒๕๖๐	นางรชมนัน ศรีวนศทา	พลา		ไม้กวาดทรงเล็ก ผ้าถุงมือบ้านเย็น	เครื่องดื่ม ผ้า	D D	๕๖๐
๘	๒๕๕๘	นางจันทร์ณี พงษ์สมัย	พลา	๐๘๕ - ๓๐๓๖๒๐๐	สมุนไพร สมุนไพรแห้ง โสมสมุนไพร	สมุนไพร สมุนไพร สมุนไพร	D D D	๖๐ ๗๐ ๕๕๐
๙	๒๕๕๗	กลุ่มวิสาหกิจชุมชนแม่บ้านพลา สามัคคีทุ่งน้ำ	พลา	๐๘๖ - ๕๓๖๕๕๕๗	สมุนไพรสมุนไพร กระฉี่นงกชจินดา	สมุนไพร อาหาร	D C	๕๖๐ ๕๕๐
	๒๕๖๐			๐๓๗ - ๕๖๖๖๗๕๕	ผงชูรส	สมุนไพร	C	๕๖๐
	๒๕๕๗				ไม้ขีดธรรมชาติ	สมุนไพร	C	๕๕๐

๘. ทรัพยากรธรรมชาติ

๘.๑ น้ำ

แหล่งน้ำธรรมชาติ

- ลำน้ำ ลำห้วย , ลำคลอง ๕ แห่ง บึง,หนอง และอื่นๆ ๑ แห่ง

แหล่งน้ำที่สร้างขึ้น สระน้ำ ๑ แห่ง ฝาย ๓ แห่ง

บ่อน้ำตื้น มีเกือบทุกครัวเรือน

๘.๒ ป่าไม้ ในเขตเทศบาลมีป่าไม้บนเขาโกรกตะแบก

๘.๓ ภูเขา ในเขตเทศบาลมีภูเขา คือ เขาโกรกตะแบก

๘.๔ ทรัพยากรธรรมชาติที่สำคัญขององค์กรปกครองส่วนท้องถิ่น

ทรัพยากรธรรมชาติที่อยู่ในพื้นที่เทศบาลตำบลพลา ได้แก่ ทะเล มีชายหาดหลาย เป็นชายฝั่งทะเล อ่าวไทย ยาวประมาณ ๕ กิโลเมตร อยู่ทางด้านใต้ของพื้นที่ และมีภูเขา คือ เขาโกรกตะแบก อยู่ที่ยะมู ๓ ตำบลพลา ในพื้นที่ของเทศบาลส่วนมากเป็นพื้นที่สำหรับ ที่อยู่อาศัย เพราะปลูก ไร่สวน สวนประกอบการ ทรัพยากรธรรมชาติในพื้นที่ ก็ได้แก่ ทะเล ดิน น้ำ อากาศมีมลพิษเล็กน้อย เนื่องจากอยู่ใกล้โรงงานอุตสาหกรรม ปัญหาคือ เนื่องจากว่าพื้นที่บางส่วนเป็นดินเค็ม น้ำใต้ดินเค็ม หรือไม่กี่เป็นน้ำกร่อย ไม่สามารถที่จะนำมาจากใต้ดินมาใช้ในการอุปโภค-บริโภคได้ได้ ดังนั้นอาศัยน้ำดื่มจากแหล่งอื่น ปัญหาด้านของ เมื่อชุมชนแออัดขณะถึงมาเริ่มแรกแก้ไขปัญหา เทศบาลได้จัดทำโครงการเพื่อแก้ปัญหาให้กับประชาชนและเป็นไปตามความต้องการของประชาชน เช่น โครงการจัดหาดังขยะรรับขยะให้ครอบคลุมทั้งพื้นที่ โครงการปรับปรุงสภาพภูมิทัศน์ของเมืองให้ร่มรื่นสวยงาม ให้เป็นเมืองน่าอยู่ เป็นที่รักก่อนหย่อนใจของประชาชน ฯลฯ

๔. อื่นๆ (ถ้ามีระบุด้วย)

๔.๑ สรุปผลการสำรวจข้อมูลพื้นฐานในเขตเทศบาล ประจำปีงบประมาณ พ.ศ. ๒๕๖๔ ตามที่เทศบาลตำบลลพลา ได้ดำเนินโครงการสำรวจข้อมูลพื้นฐานในเขตเทศบาลตำบลลพลา ประจำปีงบประมาณ พ.ศ. ๒๕๖๔ เพื่อนำผลการสำรวจมาพิจารณาแก้ไขปัญหที่เกิดขึ้นให้แก่ชุมชน ผลการสำรวจพบว่าประชาชนในเขตเทศบาลนั้น ไม่ผ่านเกณฑ์การสำรวจ ได้แก่ ประชาชนไม่ได้รับการตรวจสอบสุขภาพประจำปี จากผลการสำรวจดังกล่าว ถือว่าเป็นปัญหาเร่งด่วนที่จะต้องแก้ไข โดยการส่งเสริม สนับสนุนให้ประชาชนสนใจในสุขภาพมากขึ้น โดยการจัดโครงการ/กิจกรรมต่างๆ ให้เห็นถึงผลดีของการรักษาสุขภาพ

๔.๒ สรุปผลการสำรวจข้อมูล ประจำปี ๒๕๖๔

ตามที่พัฒนาชุมชนตำบลลพลา ได้ดำเนินการสำรวจข้อมูล ประจำปี ๒๕๖๔ ในเขตเทศบาลตำบลลพลา เพื่อนำผลการสำรวจมาพิจารณาแก้ไขปัญหที่เกิดขึ้นให้แก่ชุมชน ผลการสำรวจสามารถสรุปได้ดังนี้

- ตัวชี้วัดสภาพปัญหาของหมู่บ้าน

๑) ด้านความเข้มแข็งของชุมชน

การได้รับความคุ้มครองทางสังคม

การเรียนรู้โดยชุมชน

การเข้าถึงแหล่งเงินทุนของประชาชน

ปัญหาสุขภาพจิต

๒) ด้านทรัพยากรธรรมชาติและสิ่งแวดล้อม

คุณภาพน้ำ

๓) ด้านสุขภาพและอนามัย

- การกีฬา

๔.๓ การแก้ไขปัญหา

๑) สร้างความเข้มแข็งให้กับชุมชน โดยร่วมมือกับทุกภาคส่วน ไม่ว่าจะเป็น อำเภอ ตำรวจ โรงพยาบาล สาธารณสุข ผู้นำชุมชน ร่วมทำกิจกรรมต่างๆ กับชุมชน ให้ประชาชนเกิดความไว้วางใจและได้รับความคุ้มครองทางสังคม มีความเป็นกลาง รับทราบปัญหาและเร่งแก้ไข

๒) อำนวยความสะดวก ประสานงาน ให้ประชาชนมีโอกาสเข้าถึงแหล่งเงินทุน

๓) ร่วมมือกับอำเภอ เกษตรอำเภอ ส่งเสริมให้ประชาชนมีความรู้ในการทำการเกษตร

๔) ร่วมมือกับสาธารณสุข โรงพยาบาล โรงเรียน ส่งเสริม รณรงค์ นื่องกัน สุขภาพและอนามัยของประชาชน ส่งเสริม จัดกิจกรรมการแข่งขันกีฬาระดับชุมชน

๕) ส่งเสริม สนับสนุน เปิดโอกาสให้เด็กได้รับการศึกษา จัดกิจกรรมให้ความรู้ต่างๆ

ส่วนที่ ๒

ยุทธศาสตร์การพัฒนางค์กรปกครองส่วนท้องถิ่น

๑. ความสัมพันธ์ระหว่างแผนพัฒนาระดับมหภาค

๑.๑ แผนยุทธศาสตร์ชาติ ๒๐ ปี (พ.ศ. ๒๕๖๑ - ๒๕๘๐)

เพื่อให้บรรลุวิสัยทัศน์ "ประเทศไทยมีความมั่นคง มั่งคั่ง ยั่งยืน เป็นประเทศพัฒนาแล้วด้วยการพัฒนาตามปรัชญาของเศรษฐกิจพอเพียง" โดยมีเป้าหมายการพัฒนาประเทศ คือ "ประเทศไทยมีความมั่นคง ประชาชนมีความสุข เศรษฐกิจพัฒนาอย่างต่อเนื่อง สังคมเป็นธรรม ฐานทรัพยากรธรรมชาติยั่งยืน" โดยยกระดับศักยภาพของประเทศในหลายมิติ พัฒนาคมนาคมภูมิทัศน์และโมดูลต่างวัยให้เป็นคนดี เก่ง และมีคุณภาพ สร้างโอกาสและความเสมอภาคทางสังคม สร้างการเติบโตบนคุณภาพชีวิตที่เป็นมิตรกับสิ่งแวดล้อม และมีภาครัฐของประชาชน เพื่อประชาชนและประโยชน์ส่วนรวม เพื่อให้ประเทศไทยสามารถยกระดับการพัฒนาให้บรรลุตาม วิสัยทัศน์ และเป้าหมายการพัฒนาประเทศข้างต้น จึงได้กำหนดยุทธศาสตร์การพัฒนาระดับยุทธศาสตร์ ๖ ด้าน โดยแต่ละยุทธศาสตร์มีเป้าหมายและประเด็นการพัฒนา ดังนี้

๑. ยุทธศาสตร์ด้านความมั่นคง

ยุทธศาสตร์ชาติด้านความมั่นคงมีเป้าหมายสำคัญในภาพรวมระยะ ๒๐ ปีที่เป็นรูปธรรมชัดเจน คือ "ประเทศไทยมีความมั่นคง ประชาชนมีความสุข" โดยเร่งเสริมสร้างความเข้มแข็งและความรักความสามัคคี ประองทองของคนในชาติ ตลอดจนการปลูกจิตสำนึกด้านความมั่นคงให้เกิดขึ้นในประชาชนทุกระดับ มุ่งเน้น การบูรณาการข้อมูลข่าวสารด้านความมั่นคง ผลักดันการป้องกันและแก้ไขปัญหาคความมั่นคงให้มีเอกภาพ มีประสิทธิภาพ และมีการบูรณาการการดำเนินงานอย่างแท้จริง โดยมีเป้าหมายและประเด็นยุทธศาสตร์ด้านความมั่นคง ได้แก่

เป้าหมาย

๑. ประชาชนอยู่ดี กินดี และมีความสุข
๒. บ้านเมืองมีความมั่นคงในทุกมิติและทุกระดับ
๓. กองทัพ หน่วยงานด้านความมั่นคง ภาครัฐ ภาคเอกชน และภาคประชาชน มีความพร้อมใน การป้องกันและแก้ไขปัญหาคความมั่นคง

๔. ประเทศไทยมีบทบาทด้านความมั่นคงเป็นที่ยอมรับและได้รับการยอมรับโดยประชาคมระหว่าง ประเทศ

๕. การบริหารจัดการความมั่นคงมีผลสำเร็จที่เป็นรูปธรรมอย่างมีประสิทธิภาพ

ประเด็นยุทธศาสตร์

๑. การรักษาความสงบภายในประเทศ
 - ๑.๑ การธำรงและเสริมสร้างคนในทุกภาคส่วนให้มีความเข้มแข็ง มีความพร้อมตระหนักใน เรื่องความมั่นคง และมีส่วนร่วมในการแก้ไขปัญหา

๑.๒ การธำรงและเสริมสร้างความรักภักดีต่อสถาบันหลักของชาติ

๓.๓ การพัฒนาและเสริมสร้างการเมืองในระบอบประชาธิปไตยอันมีพระมหากษัตริย์ทรง
เป็นประมุขที่มีเสถียรภาพและมีธรรมาภิบาล เห็นแก่ประโยชน์ของประเทศชาติมากกว่าประโยชน์ส่วนตน

๓.๔ การพัฒนาและเสริมสร้างกลไกที่สามารถป้องกันและขจัดสาเหตุของประเด็นปัญหา
ความมั่นคงที่สำคัญ

๒. การป้องกันและแก้ไขปัญหามีผลกระทบต่อความมั่นคง

๒.๑ การแก้ไขปัญหาความมั่นคงในปัจจุบัน

๒.๒ การติดตาม เฝ้าระวัง ป้องกัน และแก้ไขปัญหที่อาจอุบัติขึ้นใหม่

๒.๓ การสร้างความปลอดภัยและความสันติสุขอย่างถาวรในพื้นที่จังหวัดชายแดนภาคใต้

๒.๔ การรักษาความมั่นคงและผลประโยชน์ทางทรัพยากรธรรมชาติและสิ่งแวดล้อม ทั้งทาง

บกและทางทะเล

๓. การพัฒนาศักยภาพของประเทศให้พร้อมเผชิญภัยคุกคามที่กระทบต่อความมั่นคงของชาติ

๓.๑ การพัฒนาระบบงานข่าวกรองแห่งชาติแบบบูรณาการอย่างมีประสิทธิภาพ

๓.๒ การพัฒนาและเสริมกำลังอำนาจแห่งชาติ กองทัพและหน่วยงานความมั่นคงรวมทั้ง

ภาครัฐและภาคประชาชน ให้พร้อมป้องกันและรักษาอธิปไตยของประเทศ และเผชิญภัยคุกคามได้ทุกมิติทุก
รูปแบบและทุกระดับ

๓.๓ การพัฒนาระบบขบคิดพร้อมแห่งชาติ และการบริหารจัดการภัยคุกคามให้มี

ประสิทธิภาพ

๔. การบูรณาการความร่วมมือด้านความมั่นคงกับอาเซียนและนานาชาติ รวมถึงองค์กรภาครัฐ

และพหุภาคีรัฐ

๔.๑ การเสริมสร้างและรักษาความร่วมมือระหว่างประเทศ

๔.๒ การเสริมสร้างและสร้างไว้ซึ่งสันติภาพและความมั่นคงของภูมิภาค

๔.๓ การร่วมมือทางการพัฒนากับประเทศเพื่อนบ้าน ภูมิภาค โลก รวมถึงองค์กรภาครัฐ

และพหุภาคีรัฐ

๕. การพัฒนากรอบการบริหารจัดการความมั่นคงแบบองค์รวม

๕.๑ การพัฒนากลไกให้พร้อมสำหรับการติดตาม เฝ้าระวัง แจ้งเตือน ป้องกันและแก้ไข

ปัญหาความมั่นคงแบบองค์รวมอย่างเป็นรูปธรรม

๕.๒ การบริหารจัดการความมั่นคงให้เอื้ออำนวยต่อการพัฒนาประเทศในมิติอื่น ๆ

๕.๓ การพัฒนาโลกและองค์กรขับเคลื่อนยุทธศาสตร์ชาติด้านความมั่นคง

๖. ยุทธศาสตร์ด้านการสร้างความสามารถในการแข่งขัน

มีเป้าหมายการพัฒนาที่มุ่งเน้นการยกระดับศักยภาพของประเทศให้หลากหลายมิติ บนพื้นฐาน
แนวคิด ๓ ประการ ได้แก่

๑. "ต่อยอดอดีต" โดยมองกลับไปศึกษาความสำเร็จของ เศรษฐกิจ อัดฉีดเงิน วัฒนธรรม ประเพณี วิถี
ชีวิตและจุดเด่นทางทรัพยากรธรรมชาติที่หลากหลาย รวมทั้งความได้เปรียบเชิงเปรียบเทียบที่เด่นของประเทศในด้าน
อื่น ๆ นำมาประยุกต์ผสมผสานกับเทคโนโลยีและนวัตกรรม เพื่อให้สอดคล้องกับบริบทของเศรษฐกิจและสังคมโลก
สมัยใหม่

๒. "ปรับปัจจุบัน" เพื่อปูทางสู่อนาคต ผ่านการพัฒนาโครงสร้างพื้นฐานของประเทศในมิติต่าง
ๆ ทั้งโครงข่ายระบบคมนาคมและขนส่ง โครงสร้างพื้นฐานวิทยาศาสตร์ เทคโนโลยี และดิจิทัล และการปรับ
สภาพแวดล้อมให้เอื้อต่อการพัฒนาอุตสาหกรรมและบริการอนาคต

๓. "สร้างคุณค่าใหม่ในอนาคต" ด้วยการพัฒนาทรัพยากรของผู้ประกอบการ พัฒนาคมนาคม รวมถึงปรับปรุงระบบธุรกิจ เพื่อตอบสนองต่อความต้องการของตลาด ผสมผสานกับยุทธศาสตร์หรือรองรับอนาคต บนพื้นฐานของการต่อยอดอดีตและปรับปัจจุบัน

เป้าหมาย

- ๑. ประเทศไทยเป็นประเทศที่พัฒนาแล้ว เศรษฐกิจเติบโตอย่างมีเสถียรภาพและยั่งยืน
- ๒. ประเทศไทยมีขีดความสามารถในการแข่งขันสูงขึ้น

ประเด็นยุทธศาสตร์

๑. การเกษตรสร้างมูลค่า

๑.๑ เกษตรอัตลักษณ์ที่มั่นคง ส่งเสริมการนำอัตลักษณ์พื้นถิ่นและภูมิปัญญาท้องถิ่นของไทย มาเป็นผลิตภัณฑ์การเกษตร

๑.๒ เนเกษตรปลอดภัย สร้างความตระหนักแก่ผู้ผลิตและผู้บริโภคทั่วโลกในเรื่องความสำคัญ ของมาตรฐานระบบการจัดการความปลอดภัยของอาหาร

๑.๓ เกษตรชีวภาพ ส่งเสริมการใช้ประโยชน์จากความหลากหลายทางชีวภาพ ของประเทศ ในการสร้างมูลค่าเพิ่มของภาคการผลิต

๑.๔ เกษตรแปรรูป ปรับใช้เทคโนโลยีและนวัตกรรมที่ทันสมัยอยู่ตลอดเวลา

๑.๕ เกษตรอัจฉริยะ นำเทคโนโลยีและนวัตกรรมมาประยุกต์ใช้ในการพัฒนาเป็นฟาร์ม อัจฉริยะ

๒. อุตสาหกรรมและนวัตกรรม

๒.๑ อุตสาหกรรมชีวภาพ สร้างประโยชน์จากความหลากหลายทางชีวภาพเพื่อลดผลกระทบ จากเกษตรไทยและมุ่งสู่อุตสาหกรรมขยายตัวภาคที่เป็นมิตรกับสิ่งแวดล้อม รวมถึงพลังงานชีวภาพ

๒.๒ อุตสาหกรรมและบริการการแพทย์ครบวงจร อาศัยความเชี่ยวชาญด้านบริการ การแพทย์ของไทยเพื่อสร้างอุตสาหกรรมที่เกี่ยวข้องในประเทศ

๒.๓ อุตสาหกรรมและบริการดิจิทัล ข้อมูล และปัญญาประดิษฐ์ ใช้เทคโนโลยีดิจิทัลข้อมูล และปัญญาประดิษฐ์ในการเพิ่มศักยภาพและความสามารถในการแข่งขัน

๒.๔ อุตสาหกรรมและบริการขนส่งและโลจิสติกส์ ใช้ตำแหน่งที่ตั้งทางภูมิศาสตร์ของ ประเทศไทยในการส่งเสริมการคมนาคม ขนส่ง และโลจิสติกส์

๒.๕ พัฒนาอุตสาหกรรมความมั่นคงของประเทศไทยให้มีศักยภาพ เพื่อลดการพึ่งพาจาก ต่างประเทศ และพัฒนาต่อยอดเป็นอุตสาหกรรมส่งออก

๓. สร้างความหลากหลายด้านการท่องเที่ยว

๓.๑ ท่องเที่ยวเชิงสร้างสรรค์และวัฒนธรรม ส่งเสริมธุรกิจการท่องเที่ยวเชิงสร้างสรรค์และ วัฒนธรรม ผ่านการสร้างและพัฒนาสินค้าและบริการด้วยภูมิปัญญาท้องถิ่น ความคิดสร้างสรรค์ และทุนทาง วัฒนธรรม

๓.๒ ท่องเที่ยวเชิงธุรกิจ สร้างแรงจูงใจและสิ่งจูงใจให้ไทยเป็นจุดหมายปลายทางของการ พักผ่อนหรือธุรกิจ โดยส่งเสริมการเป็นศูนย์กลางการจัดประชุมและมีพรรคการเมืองนานาชาติของโลก

๓.๓ ท่องเที่ยวเชิงสุขภาพ ธรรมชาติ และแระพันธ์แผนไทย ผลาน "ศาสตร์" และสวน ข้างกายของมหาวิทยาลัยราชภัฏวชิรญาณวิทยาไทย กับ "ศิลปะ" และความละเอียดอ่อนในศิลปะให้บริการแก่ไทย

๓.๔ ท่องเที่ยวสำราญทางน้ำ ส่งเสริมให้ไทยเป็นศูนย์กลางการท่องเที่ยวเชิงสำราญทาง ทะเลและชายฝั่ง

๓.๕ ท่องเที่ยวเชื่อมโยงภูมิภาค ใช้ประโยชน์จากที่ตั้งทางภูมิศาสตร์ในการเชื่อมโยงการท่องเที่ยวกับต่างประเทศ เพื่อขยายการท่องเที่ยวของไทยและภูมิภาคไปพร้อมกัน

๔. โครงสร้างพื้นฐาน เชื่อมไทย เชื่อมโลก

๔.๑ เชื่อมโยงโครงข่ายคมนาคมไร้รอยต่อ เชื่อมโยงโครงข่ายคมนาคมระดับภูมิภาคจากเอเชียตะวันออกเฉียงใต้ไปยังเอเซียใต้อย่างไร้รอยต่อ

๔.๒ สร้างและพัฒนาเขตเศรษฐกิจพิเศษ ให้เป็นเครื่องมือในการพัฒนาเศรษฐกิจและกระจายความเจริญสู่ภูมิภาค

๔.๓ เพิ่มพื้นที่และเมืองเศรษฐกิจ สร้างศูนย์กลางเศรษฐกิจและนวัตกรรมแห่งใหม่ในส่วนภูมิภาคคู่ขนานกับการเติบโตของกรุงเทพฯ และปริมณฑล

๔.๔ พัฒนาโครงสร้างพื้นฐานเทคโนโลยีสมัยใหม่ สนับสนุนให้เกิดระบบนิเวศในการร่วมสร้างงานวิจัยและนวัตกรรมจากภาคเอกชน มหาวิทยาลัย และหน่วยงานวิจัยหรือมหาวิทยาลัยชั้นนำของโลก

๔.๕ รักษาและเสริมสร้างเสถียรภาพทางเศรษฐกิจมหภาค ดำเนินกรอบนโยบายการเงินและการคลังที่ยืดหยุ่นที่พร้อมรองรับความผันผวนทางเศรษฐกิจจากปัจจัยภายในและภายนอก

๕. พัฒนาเศรษฐกิจบนพื้นฐานผู้ประกอบการยุคใหม่

๕.๑ สร้างผู้ประกอบการอัจฉริยะ สร้างและพัฒนาผู้ประกอบการที่มีความสามารถในการสร้างและใช้เทคโนโลยีและนวัตกรรมตลอดกระบวนการการผลิตและบริการ การจัดการ และการตลาด

๕.๒ สร้างโอกาสเข้าถึงบริการทางการเงิน ส่งเสริมการเข้าถึงบริการทางการเงินของผู้ประกอบการ

๕.๓ สร้างโอกาสเข้าถึงตลาด สนับสนุนและสร้างโอกาสให้ผู้ประกอบการสามารถเข้าสู่ตลาดทั้งในและต่างประเทศตามระดับศักยภาพการประกอบการ

๕.๔ สร้างโอกาสเข้าถึงข้อมูล สหประชาชาติของโลกไร้พรมแดน คือการแข่งขันบนฐานข้อมูล

๕.๕ ปรับบทบาทและโอกาสการเข้าถึงบริการภาครัฐ ในการพัฒนาและบูรณาการ กลไกภาครัฐ เพื่อเพิ่มประสิทธิภาพในการส่งเสริมและพัฒนาผู้ประกอบการให้สามารถแข่งขันได้อย่างยั่งยืน

๓. ยุทธศาสตร์ด้านการพัฒนาและส่งเสริมศักยภาพทรัพยากรมนุษย์

เพื่อให้ทรัพยากรมนุษย์ในทุกมิติและในทุกช่วงวัยสามารถได้รับการพัฒนาและยกระดับได้เต็มศักยภาพและเหมาะสม ยุทธศาสตร์ชาติด้านการพัฒนาและเสริมสร้างศักยภาพทรัพยากรมนุษย์จึงได้กำหนดประเด็นยุทธศาสตร์ที่เน้นทั้งการแก้ไขปัญหาระบบการพัฒนาทรัพยากรมนุษย์ในปัจจุบันและการเสริมสร้างและยกระดับการพัฒนา ที่ให้ความสำคัญที่ครอบคลุมทั้งในส่วนของการพัฒนาทุนมนุษย์ และปัจจัยและสภาพแวดล้อมที่เกี่ยวข้อง

เป้าหมาย

๑. คนไทยเป็นคนดี คนเก่ง มีคุณภาพ พร้อมสำหรับวิถีชีวิตในศตวรรษที่ ๒๑

๒. สังคมไทยมีสภาพแวดล้อมที่เอื้อและสนับสนุนต่อการพัฒนาคนตลอดช่วงชีวิต

ประเด็นยุทธศาสตร์

๑. การปรับเปลี่ยนค่านิยมและวัฒนธรรม

๑.๑ การปลูกฝังค่านิยมและวัฒนธรรมผ่านการเลี้ยงดูในครอบครัว โดยส่งเสริมให้ครอบครัวมีความอบอุ่น ดำเนินชีวิตโดยยึดมั่นในคุณธรรม จริยธรรม มีอัธยาศัย อดออม ซื่อสัตย์ และแนวปฏิบัติของเศรษฐกิจพอเพียง

๑.๒ การบูรณาการเรื่องความซื่อสัตย์ วินัย คุณธรรม จริยธรรม ในการจัดการเรียนการสอนในสถานศึกษา

๑.๓ การสร้างความเข้มแข็งในสถาบันทางศาสนา เพื่อเผยแพร่หลักคำสอนที่ดีงามให้แก่ประชาชนที่สอดคล้องกับการดำเนินชีวิตที่เข้าใจง่าย และสามารถนำไปปฏิบัติได้จริง

๑.๔ การปลูกฝังค่านิยมและวัฒนธรรมโดยใช้ชุมชนเป็นฐาน โดยการพัฒนาผู้นำชุมชนให้ เป็นต้นแบบของการมีคุณธรรมจริยธรรม การสร้างความเข้มแข็งให้ชุมชน

๑.๕ การสร้างค่านิยมและวัฒนธรรมที่พึงประสงค์จากภาครัฐกิจ

๑.๖ การใช้สื่อและสื่อสารมวลชนในการปลูกฝังค่านิยมและวัฒนธรรมของคนในสังคม โดยส่งเสริมให้สื่อและสื่อสารมวลชนปฏิบัติตามจรรยาบรรณสื่ออย่างเคร่งครัด

๑.๗ การส่งเสริมให้คนไทยมีจิตสาธารณะและมีความรับผิดชอบต่อส่วนรวม

๒. การพัฒนาศักยภาพคนตลอดช่วงชีวิต

๒.๑ ช่วงวัยตั้งครรภ์/ปฐมวัย เน้นการเตรียมความพร้อมให้แก่พ่อแม่ก่อนการตั้งครรภ์ ส่งเสริมอนามัยแม่และเด็กตั้งแต่เริ่มตั้งครรภ์

๒.๒ ช่วงวัยเรียน/วัยรุ่น ปลูกฝังความเป็นคนดี มีวินัย พัฒนาทักษะความสามารถการเรียนรู้ทักษะด้านการคิดวิเคราะห์ สังเคราะห์

๒.๓ ช่วงวัยแรงงาน ยกระดับศักยภาพ จักษุ และสมรรถนะแรงงานอย่างต่อเนื่อง สอดคล้องกับความสามารถเฉพาะบุคคล และความต้องการของตลาดแรงงาน

๒.๔ ช่วงวัยผู้สูงอายุ ส่งเสริมให้ผู้สูงอายุเป็นพลังในการขับเคลื่อนประเทศ ส่งเสริมให้มีภาพพจน์หลังเกษียณ ผ่านการเสริมทักษะการดำรงชีวิต

๓. ปฏิรูปกระบวนการเรียนรู้ที่ตอบสนองต่อการเปลี่ยนแปลงในศตวรรษที่ ๒๑

๓.๑ การปรับเปลี่ยนระบบการเรียนรู้ให้เอื้อต่อการพัฒนาทักษะสำหรับศตวรรษที่ ๒๑ โดยออกแบบกระบวนการเรียนรู้ในทุกระดับขึ้นอย่างเป็นระบบ ตั้งแต่ระดับปฐมวัยจนถึงอุดมศึกษา

๓.๒ การเปลี่ยนโฉมบทบาท "ครู" ให้เป็นครูยุคใหม่ โดยปรับบทบาทจาก "ครูสอน" เป็น "โค้ช" หรือ "ผู้อำนวยการการเรียนรู้" ทำหน้าที่กระตุ้น สร้างแรงบันดาลใจ

๓.๓ การเพิ่มประสิทธิภาพระบบบริหารจัดการศึกษาในทุกระดับทุกประเภทจัดให้มีมาตรฐานขั้นต่ำของโรงเรียนในทุกระดับ

๓.๔ การพัฒนาระบบการเรียนรู้ตลอดชีวิต โดยเน้นการจัดระบบการศึกษาและระบบฝึกอบรมบนฐานสมรรถนะที่มีคุณภาพสูงและยืดหยุ่น

๓.๕ การสร้างความตื่นตัวให้คนไทยตระหนักถึงบทบาท ความรับผิดชอบ และภาระงานตำแหน่งของประเทศในภูมิภาคเอเชียอาคเนย์และประชาคมโลก บนพื้นฐานของความเข้าใจลุ่มลึกในประวัติศาสตร์ ประเพณี วัฒนธรรมของไทย

๓.๖ การวางพื้นฐานระบบรองรับการเรียนรู้โดยใช้ดิจิทัลแพลตฟอร์ม โดยเน้นการพัฒนากลยุทธ์ดิจิทัล ศึกษาศาสตร์การศึกษารวมรู้ องค์ความรู้ การใช้เทคโนโลยีผสมผสานกับคุณค่าของครูไปพร้อมกัน

๓.๗ การสร้างระบบการศึกษาเพื่อเป็นเลิศทางวิชาการระดับนานาชาติ โดยเน้นการเสริมสร้างและพัฒนาศักยภาพสถาบันการศึกษาที่มีความเชี่ยวชาญและมีความโดดเด่นเฉพาะสาขาสู่ระดับนานาชาติ

๔. การตระหนักถึงห่วงโซ่อุปทานของมนุษย์ที่หลากหลาย

๔.๑ การพัฒนาและส่งเสริมห่วงโซ่อุปทานผ่านครอบครัว ระบบสถาบันศึกษาสภาพแวดล้อม รวมทั้งสื่อ ตั้งแต่ระดับปฐมวัย เพื่อสร้างเด็กและเยาวชนไทยที่มีการพัฒนาที่สมดุลมีทางเลือกในการใช้ศักยภาพห่วงโซ่อุปทานในการดำรงชีวิต

๔.๒ การสร้างเส้นทางอาชีพ สภาพแวดล้อมการทำงาน และระบบสนับสนุนที่เหมาะสมสำหรับผู้มีความสามารถพิเศษผ่านกลไกต่าง ๆ โดยจัดให้มีโครงสร้างพื้นฐาน เครื่องมือการทำงานที่เหมาะสม

๕.๓ การดึงดูดกลุ่มผู้เชี่ยวชาญต่างชาติและคนไทยที่มีความสามารถในต่างประเทศให้มาสร้างและพัฒนาเทคโนโลยีและนวัตกรรมให้กับประเทศ ทั้งในรูปแบบการทำงานชั่วคราวและถาวร ตามความเหมาะสมของเป้าหมายการพัฒนาประเทศ

๕. การเสริมสร้างให้คนไทยมีสุขภาพที่ดี

๕.๑ การสร้างความรอบรู้ด้านสุขภาพ โดยพัฒนาองค์ความรู้และการสื่อสารด้านสุขภาพที่ถูกต้องและเชื่อถือได้ให้แก่ประชาชน

๕.๒ การป้องกันและควบคุมปัจจัยเสี่ยงที่คุกคามสุขภาพ โดยผลักดันการสร้างเสริมสุขภาพในทุกนโยบายที่ได้ให้หน่วยงานทุกภาคส่วนมีส่วนร่วมในการรับผิดชอบต่อสุขภาพของประชาชนเพื่อลดภัยคุกคาม ที่เป็นอุปสรรคต่อการพัฒนาสุขภาพของคนไทย

๕.๓ การสร้างสภาพแวดล้อมที่เอื้อต่อการมีสุขภาพที่ดี โดยส่งเสริมให้มีการจัดสภาพแวดล้อมทางกายภาพที่เป็นมิตรต่อสุขภาพและเอื้อต่อการมีกิจกรรมสำหรับยกระดับสุขภาพของสังคม

๕.๔ การพัฒนาระบบบริการสุขภาพที่ทันสมัยสนับสนุนการสร้างสุขภาพที่ดีโดยนำเทคโนโลยีและนวัตกรรมสมัยใหม่มาใช้ในการสร้างความเป็นเลิศทางด้านบริการทางการแพทย์และสุขภาพแบบครบวงจรและทันสมัย

๕.๕ การส่งเสริมให้ชุมชนเป็นฐานในการสร้างสุขภาพที่ดีในทุกพื้นที่ โดยให้ชุมชนเป็นแหล่งบ่มเพาะจิตสำนึกการมีสุขภาพดีของประชาชน

๖. การสร้างสภาพแวดล้อมที่เอื้อต่อการพัฒนาและเสริมสร้างศักยภาพทรัพยากรมนุษย์

๖.๑ การสร้างความอยู่ดีมีสุขของครอบครัวไทย โดยส่งเสริมการเกิดอย่างมีคุณภาพ มีพัฒนาการวัย พัฒนทักษะชีวิตและการเรียนรู้ การทำงานและการดำรงชีวิตอย่างมีคุณภาพของประชากรแต่ละช่วงวัย

๖.๒ การส่งเสริมบทบาทการมีส่วนร่วมของภาครัฐ ภาคเอกชน องค์กรปกครองส่วนท้องถิ่น ครอบครัวและชุมชนในการพัฒนาทรัพยากรมนุษย์ เข้ามามีส่วนร่วมในการสร้างบรรทัดฐานที่ดีในสังคม

๖.๓ การปลูกฝังและพัฒนาทักษะนอกห้องเรียน โดยเน้นให้พ่อแม่มีวัฒนธรรมที่ปลูกฝังให้ลูกเพิ่มพูนทักษะการเรียนรู้ชีวิต ดนตรี กีฬา ศิลปะ รวมทั้งส่งเสริมให้ทุกภาคส่วน

๖.๔ การพัฒนาระบบฐานข้อมูลเพื่อการพัฒนาทรัพยากรมนุษย์ ที่มีความเชื่อมโยงและบูรณาการข้อมูลด้านการพัฒนาทรัพยากรมนุษย์ระหว่างกระทรวง

๗. การเสริมสร้างศักยภาพการกีฬาในการสร้างคุณค่าทางสังคมและพัฒนาประเทศ

๗.๑ การส่งเสริมการออกกำลังกาย และกีฬาขึ้นพื้นฐานให้กลายเป็นวิถีชีวิตโดยส่งเสริมให้เด็ก เยาวชน ประชาชนทั่วไป บุคคลกลุ่มพิเศษ และผู้ด้อยโอกาส

๗.๒ การส่งเสริมให้ประชาชนมีส่วนร่วมในกิจกรรมออกกำลังกาย กีฬาและนันทนาการ โดยเน้นการจัดกิจกรรมกีฬา สร้างโอกาสและสนับสนุนการมีส่วนร่วมในกิจกรรมกีฬาอย่างต่อเนื่อง

๗.๓ การส่งเสริมการกีฬาเพื่อพัฒนาสู่ระดับอาชีพ โดยมุ่งการสร้างและพัฒนานักกีฬาของชาติ การเห็นหานักกีฬาที่มีความสามารถ

๗.๔ การพัฒนาบุคลากรด้านการกีฬาและนันทนาการเพื่อรองรับการเติบโตของอุตสาหกรรมกีฬา โดยมุ่งสร้างและพัฒนาบุคลากรด้านการกีฬาและนันทนาการทั้งครูหรือผู้สอนกีฬาผู้ตัดสินกีฬา นักวิทยาศาสตร์การกีฬา ผู้บริหารการกีฬา อาสาสมัครกีฬา ตลอดจนผู้ที่เกี่ยวข้องต่าง ๆ

๔. ยุทธศาสตร์ ด้านการสร้างโอกาสและความเสมอภาคทางสังคม

ได้กำหนดประเด็นยุทธศาสตร์ที่เน้นการตอบโจทย์การสร้างความเป็นธรรมและลดความเหลื่อมล้ำทางเศรษฐกิจและสังคมของประเทศ เพื่อให้การเติบโตของประเทศเป็นการเติบโตที่ยั่งยืนโดยทุกคนได้รับประโยชน์อย่างทั่วถึงและเป็นธรรม การกำหนดให้ภาคการเกษตรและครัวเรือนเป็นกลุ่มเป้าหมายของการรับโครงสร้างและพฤติกรรม และการกระจายศูนย์กลางความเจริญเพื่อให้เกิดการสร้างงานในพื้นที่ เพื่อพลิกฟื้นโครงสร้างทางสังคมควบคู่ไปกับการพัฒนาเศรษฐกิจ และช่วยลดความเสี่ยงต่อเสถียรภาพทางเศรษฐกิจและความมั่นคงของประเทศบนพื้นฐานหลักปรัชญาของเศรษฐกิจพอเพียง

เป้าหมาย

- ๑. สร้างความเป็นธรรม และลดความเหลื่อมล้ำในทุกมิติ
- ๒. กระจายศูนย์กลางความเจริญทางเศรษฐกิจและสังคม เพิ่มโอกาสให้ทุกภาคส่วนเข้ามาเป็นกำลังของการพัฒนาประเทศในทุกระดับ
- ๓. เพิ่มขีดความสามารถของชุมชนท้องถิ่นในการพัฒนา การพึ่งตนเองและการจัดการตนเอง เพื่อสร้างสังคมคุณภาพ

ประเด็นยุทธศาสตร์

- ๑. การลดความเหลื่อมล้ำ สร้างความเป็นธรรมในทุกมิติ
 - ๑.๑ ปรับโครงสร้างเศรษฐกิจฐานราก พัฒนาการเกษตรให้เหมาะสมกับศักยภาพของเกษตรกร ฐานทรัพยากรและบริบทของพื้นที่และชุมชนท้องถิ่น
 - ๑.๒ ปฏิรูประบบภาษีและการคุ้มครองผู้บริโภค โดยกำหนดมาตรการเพื่อสร้างความเสมอภาคที่สำคัญ การพัฒนาเทคโนโลยีเพื่อเพิ่มความเสมอภาคในการจัดเก็บภาษีและพัฒนาระบบข้อมูลการทำธุรกรรมทางการเงินของประชาชนและภาคธุรกิจ
 - ๑.๓ กระจายการถือครองที่ดินและการเข้าถึงทรัพยากร โดยแก้ไขปัญหาคความขัดแย้งระหว่างเขตพื้นที่ป่าทับซ้อนพื้นที่ทำกินของประชาชน รับรองสิทธิชุมชนในการเข้าใช้ประโยชน์ที่ดิน กำหนดมาตรการเพื่อให้เกิดการใช้ประโยชน์ที่ดินที่มีกรรมสิทธิ์อย่างเป็นธรรม
 - ๑.๔ เพิ่มผลิตภาพและคุณภาพของแรงงานไทย ให้เป็นแรงงานฝีมือที่มีคุณภาพและค่าาานริเริ่มสร้างสรรค์ มีความปลอดภัยในการทำงาน โดยส่งเสริมการปรับทัศนคติของนายจ้างให้มองลูกจ้างว่าสามารถเพิ่มมูลค่าและคุณค่าให้กับธุรกิจได้
 - ๑.๕ สร้างหลักประกันทางสังคมที่ครอบคลุมและเหมาะสมกับคนทุกช่วงวัยทุกเพศภาวะ และทุกกลุ่ม เพื่อรองรับการเปลี่ยนแปลงอย่างรวดเร็วในบริบทของสังคมสูงวัย รวมทั้งสร้างสภาพแวดล้อมทางกายภาพและทางสังคมที่เอื้อต่อการดำรงชีวิตและการมีส่วนร่วมเป็นพลังในสังคมสำหรับคนทุกกลุ่ม
 - ๑.๖ ลงทุนทางสังคมแบบมุ่งเป้าเพื่อช่วยเหลือกลุ่มคนยากจนและกลุ่มผู้ด้อยโอกาสโดยตรง โดยการจัดให้มีมาตรการพิเศษเพื่อให้สามารถระบุตัวกลุ่มเป้าหมายที่ต้องการความช่วยเหลือเป็นพิเศษ
 - ๑.๗ สร้างความเป็นธรรมในการเข้าถึงบริการสาธารณสุข และการศึกษาโดยเฉพาะสำหรับผู้มีรายได้น้อยและกลุ่มผู้ด้อยโอกาส โดยในด้านบริการสาธารณสุข เน้นการกระจายทรัพยากรและเพิ่มบุคลากรทางการแพทย์ การพยาบาล ให้กระจายไปยังพื้นที่อำเภอ ตำบล
 - ๑.๘ สร้างความเป็นธรรมในการเข้าถึงกระบวนการยุติธรรมอย่างทั่วถึงเน้นการสร้างหลักประกันในการเข้าถึงความยุติธรรมอย่างเท่าเทียมกัน

๒. การกระจายศูนย์กลางความเจริญทางเศรษฐกิจ สังคม และเทคโนโลยี

๒.๑ พัฒนาศูนย์กลางความเจริญทางเศรษฐกิจ สังคม และเทคโนโลยีในภูมิภาคโดยคำนึงถึงสัดส่วนจำนวนประชากรของจังหวัดบริวาร เพื่อให้สามารถดูแลการพัฒนาคุณภาพชีวิตประชาชนได้อย่างทั่วถึง และมีคุณภาพ

๒.๒ กำหนดแผนพัฒนาเศรษฐกิจและสังคมของแต่ละกลุ่มจังหวัดในมิติต่าง ๆ โดยการมีส่วนร่วมของประชาชนในการกำหนดทิศทางการพัฒนาพื้นที่ของตนเอง

๒.๓ จัดระบบเมืองที่เอื้อต่อการสร้างชีวิตและสังคมที่มีคุณภาพและปลอดภัยให้สามารถตอบสนองต่อสังคมสูงวัยและแนวโน้มของการขยายตัวของเมืองในอนาคต โดยพัฒนาระบบผังเมืองของประเทศและผังเมืองระดับพื้นที่ พัฒนาเทคโนโลยีเพื่อการบริหารจัดการเมืองและการจัดสิ่งอำนวยความสะดวกให้เป็นเมืองอัจฉริยะ ปลอดภัย

๒.๔ ปรับปรุงโครงสร้างและแก้ไขกฎหมายระเบียบบริหารราชการแผ่นดิน เพื่อวางระบบและกลไกการบริหารงานในระดับภาค กลุ่มจังหวัด เพื่อยกระดับขยายการบริหารงานในระดับภาคกลุ่มจังหวัดที่เชื่อมโยงกัน

๒.๕ สนับสนุนการพัฒนาพื้นที่บนฐานข้อมูลความรู้ เทคโนโลยี และนวัตกรรมโดยการพัฒนาระบบฐานข้อมูลมิติต่าง ๆ ของพื้นที่ให้มีความถูกต้องแม่นยำ การเปิดเผยข้อมูลสำคัญที่จะเอื้อให้ประชาชนและภาคส่วนต่าง ๆ

๒.๖ การพัฒนากำลังแรงงานในพื้นที่ โดยการวางแผนกำลังคนที่เหมาะสมสอดคล้องกับแผนการพัฒนาเศรษฐกิจและสังคมของกลุ่มจังหวัด และการพัฒนาทักษะอาชีพที่สอดคล้องกับบริบทของเมืองทั้งในปัจจุบันและอนาคต

๓. การเสริมสร้างพลังทางสังคม

๓.๑ สร้างสังคมเข้มแข็งที่แบ่งปัน ไม่ทอดทิ้งกัน และมีคุณธรรม โดยสนับสนุนการรวมตัวและตั้งพลังของภาคส่วนต่าง ๆ ให้มาเป็นกำลังของการพัฒนาเพื่อส่วนรวม

๓.๒ การรองรับสังคมสูงวัยอย่างมีคุณภาพ โดยเตรียมความพร้อมในทุกมิติ ทั้งมิติเศรษฐกิจ สังคม สุขภาพ และสภาพแวดล้อม

๓.๓ สนับสนุนความร่วมมือระหว่างภาครัฐ ภาคเอกชน ภาควิชาการ ภาคประชาสังคมและภาคประชาชน เพื่อสนับสนุนการทำงานของภาคส่วนต่าง ๆ สนับสนุนการจัดตั้งองค์กรภาคประชาสังคมและองค์กรชุมชนในรูปแบบนิติบุคคลเพื่อดำเนินกิจกรรมสร้างสรรค์ประโยชน์สาธารณะต่าง ๆ

๓.๔ ส่งเสริมความเสมอภาคทางเพศและบทบาทของสตรีในการสร้างสรรค์สังคม โดยปรับเปลี่ยนทัศนคติและบทบาทเพศ เสริมสร้างความรู้ความเข้าใจและการยอมรับของสังคมต่อเรื่องเพศสภาพและความเสมอภาคทางเพศ

๓.๕ สนับสนุนการพัฒนาบนฐานทุนทางสังคมและวัฒนธรรม ภายใต้บริบทของสังคมที่มีความหลากหลายมากขึ้นทั้งทางชาติพันธุ์ ศาสนา และวิถีชีวิตทางวัฒนธรรมโดยไม่เลือกปฏิบัติส่งเสริมความตระหนักในสิทธิมนุษยชน

๓.๖ สนับสนุนการพัฒนาเทคโนโลยีสารสนเทศและสื่อสร้างสรรค์ เพื่อรองรับสังคมยุคดิจิทัล พัฒนาระบบโครงสร้างเครือข่ายด้านข้อมูลเพื่อให้ประชาชนสามารถเข้าถึงข้อมูลข่าวสารที่ถูกต้องทันสมัยได้อย่างรวดเร็ว ส่งเสริมเสริมบทบาทของสื่อสาธารณะ

๔. การเพิ่มขีดความสามารถของชุมชนท้องถิ่นในการพัฒนา การพึ่งตนเองและการจัดการตนเอง

๔.๑ ส่งเสริมการปรับพฤติกรรมในระดับครัวเรือน ให้มีขีดความสามารถในการจัดการวางแผนชีวิต สุขภาพ ครอบครัว การเงินและอาชีพ โดยใช้ข้อมูลความรู้ และการยกระดับ

๔.๒ เสริมสร้างศักยภาพของชุมชนในการพึ่งตนเองและการพึ่งพากันเอง โดยสนับสนุนการรวมกลุ่มของสมาชิกในชุมชนเพื่อสร้างความเข้มแข็งของชุมชนการเรียนรู้ของครัวเรือน ทั้งในกลุ่มครัวเรือนภาคเกษตรและอาชีพอื่น ๆ

๔.๓ สร้างการมีส่วนร่วมของภาคส่วนต่าง ๆ เพื่อสร้างประชาธิปไตยชุมชนโดยสนับสนุนให้ประชาชนสามารถรวมกลุ่มและมีเวทีกลางเพื่อสร้างกระบวนการเรียนรู้ร่วมกัน

๔.๔ สร้างภูมิคุ้มกันทางปัญญาให้กับชุมชน โดยการสร้างการเรียนรู้ของชุมชนให้สามารถก้าวทันการเปลี่ยนแปลงของโลก การพัฒนาเทคโนโลยีและส่งเสริมโอกาสการเข้าถึงข้อมูลข่าวสารและองค์ความรู้ของชุมชน

๕. ยุทธศาสตร์ ด้านการสร้างการเติบโตบนคุณภาพชีวิตที่เป็นมิตรต่อสิ่งแวดล้อม

การพัฒนายุทธศาสตร์ชาติด้านการสร้างการเติบโตบนคุณภาพชีวิตที่เป็นมิตรต่อสิ่งแวดล้อม ถูกด้าะเนินการบนพื้นฐานความเชื่อในการเติบโตร่วมกันไม่ว่าจะเป็นทางเศรษฐกิจ สิ่งแวดล้อม และคุณภาพชีวิต โดยให้ความสำคัญกับการสร้างสมดุล ทั้ง ๓ ด้าน ไม่ให้มากหรือน้อยจนเกินไป อันจะนำไปสู่ความยั่งยืนเพื่อคนรุ่นต่อไปอย่างแท้จริง สอดคล้องกับแนวคิดหลักของแผน คือ เติบโต สมดุล ยั่งยืน ซึ่งเป็นหัวใจของยุทธศาสตร์ชาติด้านนี้

เป้าหมาย

๑. อนุรักษ์และรักษาทรัพยากรธรรมชาติ สิ่งแวดล้อม และวัฒนธรรม ให้คนรุ่นต่อไปได้ใช้อย่างยั่งยืน มีสมดุล

๒. ฟื้นฟูและสร้างใหม่ฐานทรัพยากรธรรมชาติและสิ่งแวดล้อม เพื่อลดผลกระทบทางลบจากการพัฒนาสังคมเศรษฐกิจของประเทศ

๓. ใช้ประโยชน์และสร้างการเติบโต บนฐานทรัพยากรธรรมชาติและสิ่งแวดล้อมให้สมดุลภายในขีดความสามารถของระบบนิเวศ

๔. ยกระดับระบบทัศนียภาพเพื่อบำบัดคุณภาพสิ่งแวดล้อมด้านทรัพยากรธรรมชาติและสิ่งแวดล้อมและวัฒนธรรม บนหลักการมีส่วนร่วม และธรรมาภิบาล

ประเด็นยุทธศาสตร์

๑. สร้างการเติบโตอย่างยั่งยืนบนสังคมเศรษฐกิจสีเขียว

๑.๑ เพิ่มมูลค่าของเศรษฐกิจฐานชีวภาพให้สอดคล้องกับยุทธศาสตร์ด้านการสร้างความสามารถในการแข่งขัน โดยส่งเสริมและสร้างเศรษฐกิจฐานชีวภาพอุบัติใหม่ และส่งเสริมการท่องเที่ยวเชิงอนุรักษ์ที่มีคุณภาพ

๑.๒ อนุรักษ์และฟื้นฟูความหลากหลายทางชีวภาพในและนอกถิ่นกำเนิดโดยเฉพาะสัตว์ป่า และพันธุ์พืชที่ใกล้สูญพันธุ์ โดยลดผลกระทบจากสาเหตุพันธุที่ถูกคุกคาม

๑.๓ อนุรักษ์และฟื้นฟูแม่น้ำลำคลองและแหล่งน้ำธรรมชาติทั่วประเทศ โดยฟื้นฟูแม่น้ำลำคลองและการป้องกันตลิ่งและฝายชะลอน้ำ มีการวางแผนการอนุรักษ์และฟื้นฟูแหล่งน้ำบนพื้นฐานของการรักษาสมดุลนิเวศ

๑.๔ รักษาและเพิ่มพื้นที่สีเขียวที่เป็นมิตรกับสิ่งแวดล้อม โดยหยุดยั้งการบุกรุกทำลายพื้นที่ป่า โดยประยุกต์ใช้เทคโนโลยีในการบริหารจัดการพื้นที่เสี่ยงต่อการถูกบุกรุกมีการบริหารจัดการเชิงพื้นที่และการบูรณาการทุกหน่วยงานในการเฝ้าระวังและป้องกัน

๑.๕ ส่งเสริมการบริโภคและการผลิตที่ยั่งยืน โดยส่งเสริมการบริโภคและการผลิตสีเขียวอย่างยั่งยืน ซึ่งรวมถึงการส่งเสริมให้เกิดการลงทุนและเปลี่ยนแปลงพฤติกรรมบริโภคและการผลิตวิถีคิด และวิถีชีวิตของบุคคลและองค์กร

๖. สร้างการเติบโตอย่างยั่งยืนบนสังคมเศรษฐกิจภาคทะเล

๖.๑ เพิ่มมูลค่าของเศรษฐกิจฐานชีวภาพทางทะเล โดยเสริมสร้างความสามารถในการแข่งขันของประเทศในด้านต่าง ๆ ตามแนวทางเศรษฐกิจภาคทะเลให้มีบทบาทเป็นที่ยอมรับ เติบโตความเหลื่อมล้ำในการเข้าถึงทรัพยากร กระจายประโยชน์ที่เกิดขึ้นให้ทั่วถึง

๖.๒ ปรับปรุง พื้นฟู และสร้างใหม่ทรัพยากรทางทะเลและชายฝั่งที่ระบบไตรภาคีประชาสังคมที่สำคัญต่อกรรพองเหี่ยว รักษาป่าชายเลนที่สำคัญต่อการดูดซับก๊าซเรือนกระจกรักษาน้ำแหล่งน้ำทะเลที่สำคัญต่อประมงและสัตว์ทะเลหายาก

๖.๓ พื้นฟูชายหาดที่เป็นแหล่งท่องเที่ยว ชายฝั่งทะเลได้รับการป้องกันและปกป้องทั้งระบบ และมีนโยบายการจัดการชายฝั่งแบบบูรณาการอย่างเป็นองค์รวม โดยจัดการชายฝั่งประเทศไทยทั้งหมดแบบบูรณาการ ชายฝั่งทะเลได้รับการป้องกัน แก้ไขปัญหาธรรมชาติและเพิ่มสัดส่วนกิจกรรมทางทะเลที่เป็นมิตรต่อสิ่งแวดล้อม โดยการท่องเที่ยวทางทะเลมีการคำนึงถึงความสามารถในการรองรับของระบบนิเวศ การลดความเหลื่อมล้ำและดูแลผลประโยชน์ให้เกิดขึ้นกับประชาชนในพื้นที่

๗. สร้างการเติบโตอย่างยั่งยืนบนสังคมที่เป็นมิตรต่อสภาพภูมิอากาศ

๗.๑ ลดการปล่อยก๊าซเรือนกระจก โดยพัฒนารูปแบบและแนวทางการจัดการเมือง เพื่อมุ่งสู่เมืองคาร์บอนต่ำ และพื้นที่สีเขียวในทุกรูปแบบ

๗.๒ มีการปรับตัวเพื่อลดความเสี่ยงและเสียหายจากภัยธรรมชาติและผลกระทบที่เกี่ยวข้องกับการเปลี่ยนแปลงสภาพภูมิอากาศ

๗.๓ มุ่งเป้าสู่การลงทุนที่เป็นมิตรต่อสภาพภูมิอากาศในการพัฒนาโครงสร้างพื้นฐานของภาครัฐและภาคเอกชน โดยบูรณาการนโยบายและแผนพัฒนาประเทศในทุกสาขา โดยเฉพาะการพัฒนาโครงสร้างพื้นฐานพัฒนาและสร้างระบบรับมือปรับตัวต่อโรคอุบัติใหม่และโรคอุบัติซ้ำที่มิใช่จากดการเปลี่ยนแปลงสภาพภูมิอากาศ โดยพัฒนาโครงสร้างระบบสาธารณสุข เครือข่ายเตือนภัยและเฝ้าระวังโรคให้มีคุณภาพและมีประสิทธิภาพ

๘. พัฒนาพื้นที่เมือง ชนบท เกษตรกรรมและอุตสาหกรรมเชิงนิเวศ มุ่งเน้นความเป็นเมืองที่เติบโตอย่างต่อเนื่อง

๘.๑ จัดทำแผนผังภูมิภาควิเศษเพื่อการพัฒนาเมือง ชนบท พื้นที่เกษตรกรรมและอุตสาหกรรม รวมถึงพื้นที่อนุรักษ์ตามศักยภาพและความเหมาะสมทางภูมิภาควิเศษอย่างถาวรแบบ

๘.๒ พัฒนาพื้นที่เมือง ชนบท เกษตรกรรม และ อุตสาหกรรมเชิงนิเวศ ที่มีการบริหารจัดการตามแผนผังภูมิภาควิเศษอย่างยั่งยืน

๘.๓ จัดการมลพิษที่มีผลกระทบต่อสิ่งแวดล้อม ของสารเคมีในภาคเกษตร ทั้งระบบ ไซ้เป็นไปตามมาตรฐานสากลและค่ามาตรฐานสากล โดยปรับปรุงมาตรฐานสิ่งแวดล้อมของประเทศตามมาตรฐานสากล และบังคับใช้มาตรฐานสิ่งแวดล้อมด้านดิน น้ำ อากาศ ภูเขา สัตว์ป่า

๘.๔ ส่งเสริมอาชีพ อนุรักษ์ พื้นฟู และพัฒนาทรัพยากรธรรมชาติ มรดกทางสถาปัตยกรรม และศิลปวัฒนธรรม อุดมทัศน์ และวิถีชีวิตพื้นถิ่นบนฐานธรรมาภิบาล และฐานวัฒนธรรมอย่างยั่งยืน

๘.๕ พัฒนาเครือข่ายองค์กรพัฒนาเมืองและชุมชน รวมทั้งกลุ่มอาสาสมัครด้วยอาสาสมัครมีส่วนร่วมของทุกภาคส่วนในท้องถิ่น โดยการสนับสนุนการพัฒนาเครือข่ายองค์กรพัฒนาเมือง ชุมชน และเครือข่าย ที่ระดมด้วยภาคีสำคัญตามบริบทของพื้นที่อย่างเป็นรูปธรรม

๘.๖ เสริมสร้างระบบสาธารณสุขและอนามัยสิ่งแวดล้อม และยกระดับความสามารถในการป้องกันโรคอุบัติใหม่และอุบัติซ้ำ

๕. พัฒนาความมั่นคง น้ำ พลังงาน และเกษตรที่เป็นมิตรต่อสิ่งแวดล้อม

๕.๑ พัฒนาการจัดการน้ำ เข่งลุ่มน้ำ ทั้งระบบเพื่อเพิ่มความมั่นคงด้านน้ำของประเทศ โดยจัดให้มีน้ำสะอาดใช้ทุกครัวเรือนในชุมชนชนบท ในปริมาณ คุณภาพ และราคาที่เข้าถึงได้มีระบบการจัดการน้ำชุมชนที่เหมาะสม

๕.๒ เพิ่มผลิตภาพของน้ำทั้งระบบในการใช้น้ำอย่างประหยัด อนุรักษ์และสร้างมูลค่าเพิ่มจากการใช้น้ำให้ทัดเทียมกับระดับสากล โดยจัดให้มีน้ำเพียงพอต่อการเจริญเติบโตของเขตเมืองเพื่อการอยู่อาศัย การพาณิชย์และบริการ

๕.๓ พัฒนาความมั่นคงพลังงานของประเทศ และส่งเสริมการใช้พลังงานที่เป็นมิตรต่อสิ่งแวดล้อม. เพิ่มสัดส่วนการใช้พลังงานทดแทนและพลังงานทางเลือก ทดแทนเชื้อเพลิงฟอสซิลในการผลิตไฟฟ้า

๕.๔ เพิ่มประสิทธิภาพการใช้พลังงานโดยลดความเข้มข้นของการใช้พลังงานโดยสับเปลี่ยน การอนุรักษ์และการใช้พลังงานอย่างมีประสิทธิภาพ เพื่อลดต้นทุนพลังงานของประเทศ

๕.๕ พัฒนาความมั่นคงด้านกาารเกษตรและอาหารของประเทศและชุมชนในมิติปริมาณ คุณภาพ ราคาและการเข้าถึงอาหาร โดยบริหารจัดการทรัพยากรทางการเกษตรและเพิ่มผลิตภาพการเกษตรแบบบูรณาการ

๖. ยุกระดับกระบวนการทัศน์เพื่อกำหนดอนาคตประเทศ

๖.๑ ส่งเสริมคุณลักษณะและพฤติกรรมที่พึงประสงค์ด้านสิ่งแวดล้อมและคุณภาพชีวิตที่ดีของคนไทย โดยปรับปรุงกลไกรัฐและพัฒนาเครื่องมือต่าง ๆ เพื่อการปรับเปลี่ยนพฤติกรรมที่เป็นมิตรต่อสิ่งแวดล้อมของประชาชนและภาคเอกชนให้รองรับการเติบโตที่มีคุณภาพในอนาคต

๖.๒ พัฒนาเครื่องมือ กลไกและระบบยุติธรรม และระบอบประชาธิปไตยสิ่งแวดล้อมเกี่ยวกับการบริหารจัดการทรัพยากรธรรมชาติและสิ่งแวดล้อมที่มีประสิทธิภาพ เพื่อรองรับการเติบโตที่มีคุณภาพในอนาคต

๖.๓ จัดโครงสร้างเชิงสถาบันเพื่อจัดการประเด็นร่วม ด้านการบริหารจัดการทรัพยากรธรรมชาติและสิ่งแวดล้อมที่สำคัญ รวมทั้ง ประเด็นบริหารจัดการทรัพยากรธรรมชาติและสิ่งแวดล้อมข้ามพรมแดน

๖.๔ พัฒนาและดำเนินโครงการที่ยกระดับกระบวนการทัศน์เพื่อกำหนดอนาคตประเทศ ด้านทรัพยากรธรรมชาติและวัฒนธรรม บนหลักของการมีส่วนร่วมและธรรมาภิบาล โดยพัฒนาโครงการสำคัญที่จะกำหนดอนาคตของประเทศให้ทันสมัย โดยปรับกระบวนการทัศน์การวางแผนแบบองค์รวม

๖. ยุทธศาสตร์ด้านการปรับสมดุลและพัฒนาระบบการบริหารจัดการภาครัฐ

ยุทธศาสตร์ชาติด้านการปรับสมดุลและพัฒนาระบบการบริหารจัดการภาครัฐจึงมีประเด็นยุทธศาสตร์ที่เน้นการปรับเปลี่ยนภาครัฐ ยึดหลัก “ภาครัฐของประชาชนเพื่อประชาชนและประโยชน์ส่วนรวม” โดยภาครัฐต้องมีขนาดที่เหมาะสมกับบทบาทภารกิจ และแยกแยะบทบาทหน่วยงานของรัฐที่ทำหน้าที่ในการกำกับหรือในการให้บริการในระบบเศรษฐกิจที่มีการแข่งขัน มีขีดสมรรถนะสูง ยึดหลักธรรมาภิบาลมุ่งผลสัมฤทธิ์ และผลประโยชน์ส่วนรวม มีความทันสมัยและพร้อมที่จะปรับตัวให้ทันต่อการเปลี่ยนแปลงอย่างรวดเร็วรวมทั้งต้องมีการพัฒนาระบบการบริหารจัดการบุคลากรภาครัฐที่สามารถจูงใจและดึงดูดให้คนดีคนเก่งเข้าร่วมพลังการทำงานที่มีความมุ่งมั่นและมีแรงบันดาลใจในการที่จะร่วมกัน พลิกโฉมประเทศไทยไปสู่เป้าหมายที่พึงประสงค์

เป้าหมาย

๑. ภาครัฐมีวัฒนธรรมการทำงานที่มุ่งผลสัมฤทธิ์และผลประโยชน์ส่วนรวม ตอบสนองความต้องการของประชาชนได้อย่างสะดวก รวดเร็ว โปร่งใส
๒. ภาครัฐมีขนาดที่เล็กลง พร้อมปรับตัวให้ทันต่อการเปลี่ยนแปลง
๓. ภาครัฐมีความโปร่งใส ปลอดการทุจริตและประพฤติมิชอบ
๔. กระบวนการยุติธรรม เป็นไปเพื่อประโยชน์ต่อส่วนรวมของประเทศ

ประเด็นยุทธศาสตร์

๑. ภาครัฐที่ยึดประชาชนเป็นศูนย์กลาง ตอบสนองความต้องการ และให้บริการอย่าง สะดวก รวดเร็ว โปร่งใส

๑.๑ การให้บริการสาธารณะของภาครัฐได้มาตรฐานสากลและเป็นระดับแนวหน้าของภูมิภาค ปรับรูปแบบและวิธีการดำเนินการของภาครัฐมีลักษณะที่เบ็ดเสร็จ ครบวงจรและหลากหลายรูปแบบมีความร่วมมือกับภาคอื่น ๆ พร้อมทั้งปรับปรุงกลไกการปฏิบัติงานของภาครัฐให้มีลักษณะบูรณาการ

๑.๒ ภาครัฐมีความเชื่อมโยงในการให้บริการสาธารณะต่าง ๆ ผ่านการนำเทคโนโลยีดิจิทัลมาประยุกต์ใช้ มีระบบการบริหารจัดการข้อมูลที่มีความเชื่อมโยงระหว่างหน่วยงานและแหล่งข้อมูลต่าง ๆ

๒. ภาครัฐบริหารงานแบบบูรณาการโดยมียุทธศาสตร์ชาติเป็นเป้าหมายและเชื่อมโยงการพัฒนาในทุกระดับ ทุกประเด็น ทุกภารกิจ และทุกพื้นที่

๒.๑ ให้ยุทธศาสตร์ชาติเป็นกลไกขับเคลื่อนการพัฒนาประเทศ ใช้แผนแม่บทตามยุทธศาสตร์ชาติ แผนการปฏิรูปประเทศ แผนพัฒนาเศรษฐกิจและสังคมแห่งชาติ และนโยบายและแผนระดับชาติว่าด้วยความมั่นคงแห่งชาติ

๒.๒ ระบบการเงินการคลังประเทศสนับสนุนการขับเคลื่อนยุทธศาสตร์ชาติหน่วยงานที่เกี่ยวข้องกับระบบการเงินการคลังของประเทศมีการปฏิบัติหน้าที่ตามกรอบภารกิจในการสนับสนุนและไม่เป็นอุปสรรคในการบรรลุเป้าหมายยุทธศาสตร์ชาติ

๒.๓ ระบบติดตามประเมินผลที่สะท้อนการบรรลุเป้าหมายยุทธศาสตร์ชาติในทุกระดับ มีการติดตามประเมินผลทั้งก่อนเริ่มโครงการ ระหว่างดำเนินการ และหลังการดำเนินงานเป็นการติดตามประเมินผลทั้งระบบ

๓. ภาครัฐมีขนาดเล็กลง เหมาะสมกับภารกิจ ส่งเสริมให้ประชาชนและทุกภาคส่วนมีส่วนร่วมในการพัฒนาประเทศ

๓.๑ ภาครัฐมีขนาดที่เหมาะสม ตรวจสอบความซ้ำซ้อนและรับภารกิจและพันธกิจของหน่วยงานภาครัฐให้สอดคล้องกับการขับเคลื่อนยุทธศาสตร์ชาติในเชิงบูรณาการ โดยยุบเลิกภารกิจที่ไม่จำเป็น ถ่ายโอนภารกิจ ให้ภาคส่วนอื่นรับไปดำเนินการ

๓.๒ ทุกภาคส่วนมีส่วนร่วมในการพัฒนาประเทศ เปิดโอกาสให้ทุกภาคส่วนเข้ามามีส่วนร่วมในการดำเนินการบริการสาธารณะและกิจกรรมสาธารณะอย่างเหมาะสม

๓.๓ ส่งเสริมการกระจายอำนาจและสนับสนุนบทบาทชุมชนท้องถิ่นให้องค์กรปกครองส่วนท้องถิ่นเป็นหน่วยงานที่มีสมรรถนะสูง ตั้งอยู่บนหลักธรรมาภิบาล

๔. ภาครัฐมีความทันสมัย

๔.๑ องค์กรภาครัฐมีความยืดหยุ่นเหมาะสมกับบริบทการพัฒนาประเทศปรับโครงสร้างและระบบบริหารงานราชการใหม่ในรูปแบบที่มีความหลากหลาย

๕.๒ พัฒนาและปรับระบบวิธีการปฏิบัติราชการให้ทันสมัย โดยมีการกำหนดนโยบายและการบริหารจัดการที่ตั้งอยู่บนข้อมูลและหลักฐานเชิงประจักษ์ มุ่งผลสัมฤทธิ์ มีความโปร่งใสยึดหยุ่นและคล่องตัวสูง

๕. บุคลากรภาครัฐเป็นคนดีและเก่ง ยึดหลักคุณธรรม จริยธรรม มีจิตสำนึก มีความสามารถสูง มุ่งมั่น และเป็นมืออาชีพ

๕.๑ ภาครัฐมีการบริหารกำลังคนที่มีความคล่องตัว ยึดระบบคุณธรรม เพิ่มความยืดหยุ่นคล่องตัวให้กับหน่วยงานภาครัฐในการบริหารทรัพยากรบุคคลในทุกขั้นตอนควบคู่ไปกับการเสริมสร้างประสิทธิภาพและคุณภาพภายใต้หลักระบบคุณธรรม

๕.๒ บุคลากรภาครัฐยึดค่านิยมในการทำงานเพื่อประชาชน มีคุณธรรมและมีการพัฒนาตามเส้นทางความก้าวหน้าในอาชีพ พัฒนาขีดความสามารถบุคลากรภาครัฐและวางมาตรการที่เหมาะสมกับเส้นทางความก้าวหน้าในสายอาชีพให้มีสมรรถนะใหม่ ๆ

๖. ภาครัฐมีความโปร่งใส ปลอบดการทุจริตและประพฤติมิชอบ

๖.๑ ประชาชนและภาคีต่าง ๆ ในสังคมร่วมมือกันในการป้องกันการทุจริตและประพฤติมิชอบ ภาครัฐต้องส่งเสริม สนับสนุน และให้ความรู้แก่ประชาชนถึงอันตรายที่เกิดจากการทุจริตและประพฤติมิชอบทั้งในภาครัฐและภาคเอกชน

๖.๒ บุคลากรภาครัฐยึดมั่นในหลักคุณธรรม จริยธรรมและความซื่อสัตย์สุจริตกำหนดให้เจ้าพนักงานของรัฐต้องยึดถือแนวทางปฏิบัติตามประมวลจริยธรรม หลักปรัชญาของเศรษฐกิจพอเพียง

๖.๓ การปราบปรามการทุจริตประพฤติมิชอบมีประสิทธิภาพมีความเด็ดขาดเป็นธรรม และตรวจสอบได้ จัดทำกรกับผู้กระทำความผิดทุจริตและประพฤติมิชอบในทุกระดับอย่างตรงไปตรงมา เป็นธรรม และตรวจสอบได้

๖.๔ การบริหารจัดการการป้องกันและปราบปรามการทุจริตอย่างเป็นระบบแบบบูรณาการ จัดให้มีกลไกการประสานงานการป้องกันและปราบปรามการทุจริต

๗. กฎหมายมีความสอดคล้องเหมาะสมกับบริบทต่าง ๆ และมีเท่าที่จำเป็น

๗.๑ ภาครัฐจัดให้มีกฎหมายที่สอดคล้องและเหมาะสมกับบริบทต่าง ๆ ที่เปลี่ยนแปลงปรับเปลี่ยนบทบาทของภาครัฐเป็นผู้อำนวยความสะดวก กำหนดกติกาในการแข่งขันให้เกิดความเป็นธรรมแก่การดำเนินธุรกิจ

๗.๒ มีกฎหมายเท่าที่จำเป็น ออกแบบกฎหมายที่รอบคอบรัดกุมเพื่อแก้ปัญหาอย่างตรงจุด ให้ความสอดคล้องกับข้อบังคับสากลหรือข้อตกลงระหว่างประเทศที่เป็นประโยชน์ต่อประชาชนโดยรวม

๗.๓ การบังคับใช้กฎหมายอย่างมีประสิทธิภาพ เท่าเทียม มีการเสริมสร้างประสิทธิภาพการให้กฎหมาย บังคับใช้กฎหมายอย่างเคร่งครัด ลดความเหลื่อมล้ำทางสังคม ไม่เลือกปฏิบัติ

๘. กระบวนการยุติธรรมเคารพสิทธิมนุษยชนและปฏิบัติต่อประชาชนโดยเสมอภาค

๘.๑ บุคลากรและหน่วยงานในกระบวนการยุติธรรมเคารพและยึดมั่นในหลักประชาธิปไตย เคารพศักดิ์ศรีความเต็มมนุษย์ที่พึงได้รับการปฏิบัติอย่างเท่าเทียม

๘.๒ ทุกหน่วยงานในกระบวนการยุติธรรม มีบทบาทเชิงรุกร่วมกันในทุกขั้นตอนของการค้นหาความจริง การรวบรวมและการพิสูจน์พยานหลักฐานเป็นไปตามมาตรฐานสากลโดยต้องใช้ประโยชน์จากนิติวิทยาศาสตร์และเทคโนโลยีอื่น ๆ

๘.๓ หน่วยงานในกระบวนการยุติธรรมทั้งทางแพ่ง อาญา และปกครองมีเป้าหมายและยุทธศาสตร์ร่วมกัน เพื่อประสิทธิภาพในการบังคับใช้กฎหมายและอำนวยความสะดวกพัฒนาเป้าหมายและยุทธศาสตร์ระยะกลาง และระยะยาวระหว่างหน่วยงานในกระบวนการยุติธรรม

๘.๔ ส่งเสริมระบบยุติธรรมทางเลือก ระบบยุติธรรมชุมชน และการมีส่วนร่วมของประชาชน
ในกระบวนการยุติธรรม

๘.๕ พัฒนาระบบการอื่นแทนโทษทางอาญา เพื่อลดทอนความเป็นโทษทางอาญาที่ไม่จำเป็น

๒. แผนพัฒนาเศรษฐกิจและสังคมแห่งชาติ ฉบับที่ ๑๔ (พ.ศ. ๒๕๖๖ - ๒๕๗๐)

แผนพัฒนาเศรษฐกิจและสังคมแห่งชาติฉบับที่ ๑๓ มีจุดมุ่งหมายสูงสุดเพื่อขับเคลื่อนการพัฒนาประเทศ
ให้สามารถบรรลุผล ตามเป้าหมายการพัฒนาระยะยาวที่กำหนดไว้ในยุทธศาสตร์ชาติ โดยมุ่งหวังให้แผนพัฒนา
เศรษฐกิจและสังคมแห่งชาติ ฉบับที่ ๑๓ (พ.ศ. ๒๕๕๖ - ๒๕๖๐) ทำหน้าที่เป็นกลไกในการที่ประเด็นที่มีลำดับ
ความสำคัญสูงต่อการพัฒนาประเทศใน ระยะ ๕ ปีและเพื่อผลักดันให้ประเทศสามารถก้าวข้ามความท้าทายต่างๆ
เพื่อขับเคลื่อนสู่ความเจริญเติบโตที่ ทุกภาคส่วนได้รับประโยชน์อย่างเท่าเทียมกัน โดยแผนพัฒนาเศรษฐกิจและ
สังคมแห่งชาติ ฉบับที่ ๑๓ ได้กำหนดทิศทางและเป้าหมายของการพัฒนาบนพื้นฐานของหลักการและแนวคิดที่
สำคัญ ๔ ประการ ได้แก่

๑. หลักปรัชญาของเศรษฐกิจพอเพียง โดยการสืบสาน รักษา ต่อยอดการพัฒนาตามหลักปรัชญาของ
เศรษฐกิจพอเพียง ซึ่งตั้งอยู่บนพื้นฐานของความพอประมาณ ความมีเหตุผล การสร้างภูมิคุ้มกันที่ดี ควบคู่กับการ
ใช้เงื่อนไข ๒ ประการเพื่อกำกับกับการกำหนดทิศทางและประเด็นการพัฒนาในส่วนต่าง ๆ ได้แก่ เงื่อนไขความรู้
โดยการใช้องค์ความรู้ทางวิชาการที่รอบด้าน และเงื่อนไขคุณธรรม โดยยึดถือผลประโยชน์ ของประชาชนและ
ความเป็นธรรมในทุกมิติของสังคม

๒. แนวคิด Resilience ซึ่งเป็นแนวคิดที่มุ่งเน้นการลดความเปราะบางต่อความเปลี่ยนแปลง
อันประกอบด้วยการพัฒนาความสามารถใน ๓ ระดับ ได้แก่

(๑) การพร้อมรับ (Cope) หมายถึง ความสามารถในการบริหารจัดการภายใต้สภาวะวิกฤติให้
สามารถยืนหยัดและต้านทานความยากลำบาก รวมถึงฟื้นคืนกลับ สู่สภาวะปกติได้อย่างรวดเร็ว

(๒) การปรับตัว (Adapt) หมายถึง การปรับทิศทาง รูปแบบ และแนวทางการพัฒนาให้สอดคล้องกับ
ความเปลี่ยนแปลง พร้อมกระจายความเสี่ยงและปรับตัวอย่างเท่าทันเพื่อแสวงหา ประโยชน์จากสิ่งที่เกิดขึ้น

(๓) การเปลี่ยนแปลงเพื่อพร้อมเติบโตอย่างยั่งยืน (Transform) หมายถึง การเปลี่ยนแปลงเชิง
โครงสร้างและปัจจัยพื้นฐานให้สอดคล้องกับความเปลี่ยนแปลง

๓. เป้าหมายการพัฒนาที่ยั่งยืนของสหประชาชาติซึ่งอยู่บนพื้นฐานของแนวคิด “ไม่ทิ้งใครไว้ข้าง
หลัง” โดยมุ่งเสริมสร้างคุณภาพชีวิตที่ดีให้กับประชาชนทุกกลุ่ม ซึ่งในมิติของการมีปัจจัยที่จำเป็น สำหรับการ
ดำรงชีวิตขั้นพื้นฐานที่เพียงพอ การมีสภาพแวดล้อมที่ดี การมีปัจจัยสนับสนุนให้มีสุขภาพที่สมบูรณ์ ทั้งทาง
ร่างกายและจิตใจ การมีโอกาสที่จะใช้ศักยภาพของตนในการสร้างความเป็นอยู่ที่ดี รวมถึงการมุ่งส่งต่อ
ทรัพยากรธรรมชาติและสิ่งแวดล้อมที่ดีไปยังคนรุ่นต่อไป

๔. โมเดลเศรษฐกิจ BCG ซึ่งเป็นแนวคิดการพัฒนาเศรษฐกิจใน ๓ รูปแบบควบคู่กัน ได้แก่ เศรษฐกิจ
ชีวภาพ เศรษฐกิจหมุนเวียน และเศรษฐกิจสีเขียว โดยอาศัยฐานศักยภาพและความเข้มแข็งของ ประเทศอัน
ประกอบด้วยความหลากหลายทางชีวภาพและความหลากหลายทางวัฒนธรรม พร้อมกับการใช้ ประโยชน์จาก
องค์ความรู้ทางด้านวิทยาศาสตร์ เทคโนโลยี และนวัตกรรมในการสร้างมูลค่าเพิ่ม เพื่อผลักดันให้ประเทศมีการ
เจริญเติบโต ทางเศรษฐกิจอย่างยั่งยืน และสามารถกระจายรายได้ โอกาส และ ความมั่งคั่งได้อย่างทั่วถึง
นอกจากนี้ การจัดทำแผนพัฒนาเศรษฐกิจและสังคมแห่งชาติ ฉบับที่ ๑๓ ยังคำนึงถึงเงื่อนไขและข้อจำกัดของ
การพัฒนาประเทศที่ สืบเนื่องมาจากการแพร่ระบาดของโรคโควิด ๑๙ รวมถึงปัจจัยต่าง ๆ ที่เกี่ยวข้องทั้ง
ทางตรงและทางอ้อม ซึ่งจะส่งผลให้บริบทของประเทศและของโลกเปลี่ยนแปลงไปในอนาคต

วัตถุประสงค์และเป้าหมายการพัฒนา

การวางกรอบการพัฒนาประเทศไทยในระยะ ๕ ปี ภายใต้แผนพัฒนาเศรษฐกิจและสังคมแห่งชาติ ฉบับที่ ๑๓ มีความมุ่งหมายที่จะเร่ง เพิ่มศักยภาพของประเทศในภาพรวมหรือกับความยั่งยืนหรืออาจส่งผลกระทบต่อ ทั้งชุมชนและเสริมสร้างความสามารถในการสร้างสรรค์ประโยชน์จากโอกาสที่เกิดขึ้นได้อย่างเหมาะสม และทันทั้งวิชาการ กำหนดทิศทางการพัฒนา ประเทศในระยะของแผนพัฒนาเศรษฐกิจและสังคมแห่งชาติ ฉบับที่ ๑๓ จึงมี วัตถุประสงค์เพื่อ หลีกเลี่ยงประเทศไทยสู่ "สังคมก้าวหน้า เศรษฐกิจสร้างมูลค่าอย่างยั่งยืน" ซึ่งหมายถึงการสร้าง การเปลี่ยนแปลงที่ครอบคลุมตั้งแต่ระดับโครงสร้าง นโยบาย และกลไก เพื่อมุ่งเสริมสร้างสังคมที่ก้าวทันพลวัต ของโลกและเกื้อหนุนให้คนไทยมีโอกาสที่จะพัฒนา ตนเองได้อย่างเต็มศักยภาพ ร่วมกับการปรับโครงสร้าง เศรษฐกิจไปสู่การขับเคลื่อนด้วยเทคโนโลยี นวัตกรรม และความคิดสร้างสรรค์ มีความสามารถในการสร้าง มูลค่าเพิ่มที่สูง และคำนึงถึงความยั่งยืนด้านสิ่งแวดล้อม

หมุดหมายการพัฒนา

เพื่อนำยอดเป้าหมายหลักไปสู่ภาพของภาพขับเคลื่อนที่ชัดเจนในมิติพิเศษของวาระการพัฒนา (Agenda) ที่เอื้อให้เกิดการทำงานร่วมกันของหลายหน่วยงานและหลายภาคส่วนในการผลักดันการพัฒนาใน เรื่องใดเรื่องหนึ่งให้เกิดผลได้อย่างเป็นรูปธรรม แผนพัฒนาเศรษฐกิจและสังคมแห่งชาติ ฉบับที่ ๑๓ จึงได้กำหนด หมุดหมายการพัฒนา จำนวน ๑๓ ประการ ซึ่งเป็นการบ่งบอกถึงสิ่งที่ประเทศไทยปรารถนาจะ "เป็น" มุ่งหวังจะ "มี" หรือต้องการจะ "ขจัด" เพื่อสะท้อนประเด็นการพัฒนาที่มีลำดับความสำคัญสูงต่อการหลีกเลี่ยงประเทศไทยสู่ "สังคม ก้าวหน้า เศรษฐกิจสร้างมูลค่าอย่างยั่งยืน" และการบรรลุเป้าหมายหลักในช่วงระยะเวลา ๕ ปี ของ แผนพัฒนาเศรษฐกิจและสังคมแห่งชาติ ฉบับที่ ๑๓ โดยหมุดหมายการพัฒนาทั้ง ๑๓ ประการมีที่มาจากผลการ ประเมินโอกาสและความเสี่ยงของไทยในการพัฒนา ประเทศภายใต้กรอบยุทธศาสตร์ชาติ จึงได้มีการพิจารณาถึง แนวโน้มการเปลี่ยนแปลงในระดัยโลก สถานการณ์การแพร่ระบาดของโรคโควิด-๑๙ รวมถึงผลการพัฒนา ประเทศในระยะเวลาที่ผ่านมา ทั้งนี้ หมุดหมายการพัฒนา ที่กำหนดขึ้นเป็นประเด็นที่มีลักษณะเชิงบูรณาการ ซึ่งสามารถนำไปสู่การพัฒนาทั้งในด้านเศรษฐกิจ สังคม ทรัพยากรธรรมชาติและสิ่งแวดล้อมไปพร้อมๆกันทำให้ หมุดหมายแต่ละ ประการสามารถสนับสนุนเป้าหมายหลักได้มากกว่าหนึ่งข้อ โดยหมุดหมายทั้ง ๑๓ ประการ แบ่งออกเป็น ๔ มิติ ดังนี้

๑. มิติการผลิตและบริการเป้าหมาย

หมุดหมายที่ ๑ ไทยเป็นประเทศชั้นนำด้านสินค้าเกษตรและเกษตรแปรรูปมูลค่าสูง

เป้าหมาย

๑. มูลค่าเพิ่มของสินค้าเกษตรและเกษตรแปรรูปสูงขึ้น
๒. การพัฒนาโครงสร้างพื้นฐานและระบบบริหารจัดการห่วงโซ่อุปทาน ความมั่นคงทางอาหาร และความยั่งยืนของภาคเกษตร
๓. การเพิ่มศักยภาพและบทบาทของผู้ประกอบการเกษตรในฐานะหุ้นส่วนเศรษฐกิจของห่วงโซ่อุปทานที่ได้รับส่วนแบ่งประโยชน์อย่างเหมาะสมและเป็นธรรม

กลยุทธ์การพัฒนา

๑. การประยุกต์ใช้เทคโนโลยีและนวัตกรรมแบบมุ่งเป้า เพื่อให้เกิดการยกระดับกระบวนการผลิตและสร้างมูลค่าเพิ่ม
๒. การส่งเสริมการผลิตและการขยายตัวของตลาดสินค้าเกษตรและผลิตภัณฑ์เกษตรแปรรูปที่มีมูลค่าเพิ่มสูง
๓. การขยายผลรูปแบบเกษตรยั่งยืนที่เข้มแข็งกับสิ่งแวดล้อมและสังคม และมีมูลค่าเพิ่มสูงจากแบบอย่างความสำเร็จในประเทศ

- ๔. การพัฒนาระบบบริหารจัดการน้ำเพื่อการเกษตรให้มีความสมดุลระหว่างอุปสงค์และอุปทานรวมทั้งการใช้น้ำซ้ำ
- ๕. การส่งเสริมให้เอกชนลงทุนพัฒนาตลาดกลางและตลาดออนไลน์สินค้าเกษตร รวมถึงสินค้ากลุ่มปศุสัตว์และประมง
- ๖. การสนับสนุนระบบประกันภัยและรับรองคุณภาพมาตรฐานสินค้าเกษตรและสินค้าเกษตรแปรรูปที่เกษตรกรควรเข้าถึงได้
- ๗. การพัฒนาประสิทธิภาพการบริหารจัดการฟาร์มและกิจกรรมหลังการเก็บเกี่ยว เพื่อลดต้นทุนและเพิ่มมูลค่าผลผลิตของเกษตรกร
- ๘. การส่งเสริมให้เกษตรกรมีที่ดินทำกินและรักษาพื้นที่เกษตรกรรมที่เหมาะสมไว้เป็นฐานการผลิตอาหาร
- ๙. การพัฒนาฐานข้อมูลและคลังข้อมูลเกี่ยวกับการเกษตร รวมทั้งผลักดันให้มีการใช้ข้อมูลอย่างมีประสิทธิภาพ
- ๑๐. การพัฒนาให้เกิดระบบการบริหารจัดการเพื่อความมั่นคงทางด้านอาหาร
- ๑๑. การยกระดับขีดความสามารถของเกษตรกรและสถาบันเกษตรกร
- ๑๒. การพัฒนากลไกเพื่อเชื่อมโยงภาคต่างๆ ทั้งภาคเอกชน ส่วนราชการ กลุ่มเกษตรกร และนักวิชาการในท้องถิ่น ในการเป็นหุ้นส่วนทางเศรษฐกิจในการพัฒนาภาคเกษตรตลอดห่วงโซ่คุณค่า

หมายเหตุที่ ๒ ไทยเป็นจุดหมายของการท่องเที่ยวที่เน้นคุณภาพและความยั่งยืน

เป้าหมาย

- ๑. การเปลี่ยนการท่องเที่ยวไทยเป็นการท่องเที่ยวที่รับผิดชอบต่อสิ่งแวดล้อมที่เชื่อมโยงกับอุตสาหกรรมและบริการที่มีศักยภาพอื่น
- ๒. การปรับโครงสร้างการท่องเที่ยวให้พึ่งพานักท่องเที่ยวชาวไทยและมีการกระจายโอกาสทางเศรษฐกิจมากขึ้น
- ๓. การท่องเที่ยวไทยต้องมีการบริหารจัดการอย่างยั่งยืนในทุกมิติ

กลยุทธ์การพัฒนา

- ๑. การส่งเสริมการพัฒนาทักษะและคุณภาพของบุคลากรในภาคการท่องเที่ยว
- ๒. การส่งเสริมการพัฒนาและยกระดับการท่องเที่ยวที่มีศักยภาพรองรับนักท่องเที่ยวทั่วโลก
- ๓. การยกระดับบริการและบริหารจัดการท่องเที่ยวให้ได้มาตรฐานเป็นที่ยอมรับของตลาดสากล
- ๔. การสนับสนุนการพัฒนาทักษะและศักยภาพของบุคลากรในภาคการท่องเที่ยว
- ๕. การปรับปรุงกฎหมาย/กฎระเบียบ และขั้นตอนที่ซ้ำซ้อน และเป็นอุปสรรคต่อการทำธุรกิจ และการขอใบอนุญาตของผู้ประกอบการรายย่อย
- ๖. การพัฒนาระบบข้อมูลการท่องเที่ยวให้เป็นระบบการท่องเที่ยวอัจฉริยะ นักท่องเที่ยวและผู้ประกอบการ และภาครัฐ สามารถเข้าถึงและให้ประโยชน์ได้ง่าย

หมายเหตุที่ ๓ ไทยเป็นฐานการผลิตยานยนต์ไฟฟ้าที่สำคัญของโลก

เป้าหมาย

- ๑. การสร้างอุปสงค์ของรถยนต์ไฟฟ้าประเภทต่างๆ เพื่อการใช้ในประเทศและส่งออก
- ๒. ผู้ประกอบการเดิมสามารถปรับตัวไปสู่การผลิตยานยนต์ไฟฟ้าและมีการลงทุนเทคโนโลยียานยนต์ไฟฟ้าที่สำคัญภายในประเทศ

๓. การสร้างความพร้อมของปัจจัยสนับสนุนหลักเป็นระบบ

กลยุทธ์การพัฒนา

๑. การส่งเสริมให้ผู้ใช้งานยินดีในภาคส่วนต่างๆปรับเปลี่ยนมาใช้ยานยนต์ไฟฟ้าเพิ่มมากขึ้น
๒. การสนับสนุนให้เกิดการขยายตัวของตลาดส่งออกยานยนต์ไฟฟ้า
๓. การกำหนดเป้าหมาย/แผน และดำเนินการเปลี่ยนผ่านอุตสาหกรรมยานยนต์เดิมไปสู่ยานยนต์ไฟฟ้า อย่างเป็นระบบชัดเจนตลอดทั้งห่วงโซ่อุปทาน ในระยะ ๕ ปี
๔. การยกระดับขีดความสามารถของผู้ประกอบการไทยในการลงทุนผลิตยานยนต์ไฟฟ้าแบบเดอริ์ และชิ้นส่วนสำคัญ
๕. มาตรการสำหรับกลุ่มผู้ได้รับผลกระทบ
๖. การวิจัยและพัฒนาเทคโนโลยีและนวัตกรรมที่เกี่ยวข้องกับยานยนต์ไฟฟ้าและยานยนต์ไร้คนขับ
๗. โครงสร้างพื้นฐานด้านพลังงานที่มีความพร้อมรองรับปริมาณการใช้งานยานยนต์ไฟฟ้าในอนาคตได้อย่างเหมาะสมและเพียงพอ
๘. การปรับปรุงและจัดลำดับความเร่งด่วนที่เกี่ยวข้องให้เอื้อกับการเติบโตของอุตสาหกรรมยานยนต์ไฟฟ้าและให้ความสำคัญกับการบูรณาการการทำงานร่วมกันระหว่างรัฐและเอกชน
๙. การผลิตและพัฒนาทักษะแรงงานให้สอดคล้องกับความต้องการของอุตสาหกรรมยานยนต์ไฟฟ้า
๑๐. มาตรฐานด้านคุณสมบัติและความปลอดภัย
๑๑. การสนับสนุนเงินทุนให้กับผู้ประกอบการที่ลงทุนในอุตสาหกรรมยานยนต์กำลังงานสะอาด

หมวดหมายที่ ๔ ไทยเป็นศูนย์กลางทางการแพทย์และสุขภาพมูลค่าสูง

เป้าหมาย

๑. ไทยมีศักยภาพในการสร้างมูลค่าทางเศรษฐกิจจากสินค้าและบริการสุขภาพ
๒. องค์ความรู้ด้านการแพทย์และสาธารณสุขมีศักยภาพ เอื้อต่อการสร้างมูลค่าเพิ่มในสินค้าและบริการทางสุขภาพ
๓. ประชาชนไทยได้รับความเป็นธรรมในการเข้าถึงบริการสุขภาพ
๔. ระบบบริหารจัดการภาวะฉุกเฉินด้านสุขภาพมีความพร้อมรองรับกับสถานการณ์สุขภาพ

กลยุทธ์การพัฒนา

๑. การส่งเสริมบริการทางการแพทย์ที่มีศักยภาพในการสร้างมูลค่าทางเศรษฐกิจ
๒. การผลักดันให้ประเทศไทยเป็นศูนย์กลางบริการเพื่อส่งเสริมสุขภาพระดับโลก
๓. การสร้างมูลค่าเพิ่มให้อุตสาหกรรมทางการแพทย์และสุขภาพ
๔. การเสริมสร้างขีดความสามารถทางวิชาการด้านการศึกษา วิจัย และเทคโนโลยีทางการแพทย์
๕. การบริหารจัดการระบบบริการสุขภาพบนพื้นฐานความสมดุลทางเศรษฐกิจและสุขภาพของคนไทย
๖. การยกระดับศักยภาพระบบบริหารจัดการภาวะฉุกเฉินด้านสาธารณสุขเพื่อลดผลกระทบต่อการบริการทางเศรษฐกิจและสุขภาพ

หมวดหมายที่ ๕ ไทยเป็นประตูการค้าการลงทุนและยุทธศาสตร์ทางโลจิสติกส์ที่สำคัญของภูมิภาค

เป้าหมาย

๑. ไทยเป็นประตูการค้าลงทุนในภูมิภาค
๒. ไทยเป็นห่วงโซ่อุปทานของภูมิภาค

๓. โหม่งเงินประตูและทางเชื่อมเสรีหรือช่วยคมนาคมและโลจิสติกส์ของภูมิภาค

กลยุทธ์การพัฒนา

- ๑. การสร้างจุดยืนของไทยภายใต้บริบทโลกใหม่
- ๒. การพัฒนาโครงสร้างพื้นฐานและปัจจัยสนับสนุนเพื่อเป็นประตูการค้าการลงทุนฐานเศรษฐกิจสำคัญของภูมิภาค
- ๓. การผลักดันการลงทุนเพื่อปรับโครงสร้างอุตสาหกรรมเป้าหมายสู่ไทยแลนด์ ๔.๐

หมายเหตุที่ ๒ ไทยเป็นฐานการผลิตอุปกรณ์อิเล็กทรอนิกส์อัจฉริยะที่สำคัญของโลก

เป้าหมาย

- ๑. เศรษฐกิจดิจิทัลภายในประเทศมีการขยายตัวเพิ่มขึ้น
- ๒. การส่งออกของอุตสาหกรรมอิเล็กทรอนิกส์อัจฉริยะของประเทศเพิ่มขึ้น
- ๓. อุตสาหกรรมดิจิทัลและอุตสาหกรรมอิเล็กทรอนิกส์อัจฉริยะของประเทศมีความเข้มแข็งขึ้น

กลยุทธ์การพัฒนา

- ๑. การขับเคลื่อนสังคมและเศรษฐกิจไทยด้วยดิจิทัล
- ๒. การพัฒนาโครงสร้างอุตสาหกรรมไฟฟ้าและอิเล็กทรอนิกส์
- ๓. อุตสาหกรรมดิจิทัลในประเทศที่สามารถแข่งขันได้
- ๔. การพัฒนาระบบนิเวศเพื่อสนับสนุนการพัฒนาอุตสาหกรรม อิเล็กทรอนิกส์อัจฉริยะ อุตสาหกรรมและนวัตกรรมดิจิทัล

๒. มีโอกาสและความเสมอภาคทางเศรษฐกิจและสังคม

หมายเหตุที่ ๗ ไทยมีวิสาหกิจขนาดกลางและขนาดย่อมที่เข้มแข็ง มีศักยภาพสูง และสามารถแข่งขันได้

เป้าหมาย

- ๑. วิสาหกิจขนาดกลางและขนาดย่อมมีสภาพแวดล้อมที่เอื้ออำนวยต่อการเจริญเติบโตและแข่งขันได้
- ๒. วิสาหกิจขนาดกลางและขนาดย่อม มีศักยภาพสูงในการดำเนินธุรกิจ สามารถยกระดับและปรับตัวเข้าสู่การแข่งขันใหม่
- ๓. วิสาหกิจขนาดกลางและขนาดย่อมสามารถเข้าถึงและรับบริการส่งเสริมอย่างมีประสิทธิภาพจากภาครัฐ

กลยุทธ์การพัฒนา

- ๑. การพัฒนาระบบนิเวศให้เอื้ออำนวยต่อการทำธุรกิจและการยกระดับความสามารถในการแข่งขันของวิสาหกิจขนาดกลางและขนาดย่อม
- ๒. การพัฒนาแพลตฟอร์มเชื่อมโยงฐานข้อมูลวิสาหกิจขนาดกลางและขนาดย่อม และส่งเสริมให้วิสาหกิจขนาดกลางและขนาดย่อมเข้าสู่ระบบ
- ๓. จัดให้มีกลไกทางการเงินที่เหมาะสม กับลักษณะเฉพาะของวิสาหกิจขนาดกลางและขนาดย่อมเพื่อให้วิสาหกิจขนาดกลางและขนาดย่อมทุกกลุ่มสามารถเข้าถึงแหล่งทุนได้อย่างทั่วถึง
- ๔. การส่งเสริมการพัฒนาวิสาหกิจขนาดกลางและขนาดย่อมให้เป็นผู้ประกอบการในยุคดิจิทัล
- ๕. การยกระดับประสิทธิภาพการส่งเสริมวิสาหกิจขนาดกลางและขนาดย่อมของภาครัฐ

- ๖. การพัฒนาระบบนิเวศให้เอื้อต่อการสร้างธุรกิจสวัสดิภาพ และผู้ประกอบการที่พึ่งพาผลิตภัณฑ์อินทรีย์ รวบรวมให้เข้าถึงแหล่งเงินทุนที่เหมาะสม และเชื่อมโยงเข้าสู่เครือข่ายระดับโลก และยกระดับสู่ตลาดต่างประเทศ
- ๗. การส่งเสริมวิสาหกิจเพื่อสังคมให้ตั้งกิจการดำเนินงานในเชิงธุรกิจ

หมวดหมายที่ ๘ ไทยมีพื้นที่และเมืองอัจฉริยะที่น่าอยู่ ปลอดภัย เดิมใจได้อย่างยั่งยืน
เป้าหมาย

- ๑. การเจริญเติบโตทางเศรษฐกิจของภาคและการลงทุนในเขตเศรษฐกิจพิเศษยกตัวเพิ่มขึ้น
- ๒. ความไม่เสมอภาคในการกระจายรายได้ของภาคลดลง
- ๓. การพัฒนาเมืองให้มีความน่าอยู่ อย่างยั่งยืน มีความพร้อมในการรับมือและการปรับตัวต่อการเปลี่ยนแปลงทุกรูปแบบ เพื่อให้ประชาชนทุกกลุ่มมีคุณภาพชีวิตที่ดีทั่วถึง

กลยุทธ์การพัฒนา

- ๑. การสร้างความเข้มแข็งเศรษฐกิจฐานราก
- ๒. การส่งเสริมกลไกความร่วมมือภาครัฐ เอกชน ประชาชน ละประชาสังคมเพื่อการพัฒนาพื้นที่และเมือง
- ๓. การสร้างความพร้อมด้านโครงสร้างพื้นฐานโลจิสติกส์ และดิจิทัลรองรับพื้นที่เศรษฐกิจหลักและเมือง
- ๔. การเสริมสร้างความเข้มแข็งในการบริหารจัดการพื้นที่และเมือง

หมวดหมายที่ ๙ ไทยมีความยากจนข้ามรุ่นลดลง และคนไทยทุกคนมีความคุ้มครองทางสังคม ที่เพียงพอ เหมาะสม

เป้าหมาย

- ๑. คนวัยเรื้อรังที่มีแนวโน้มกลายเป็นครัวเรือนยากจนข้ามรุ่น มีโอกาสในการเลื่อนสถานะทางเศรษฐกิจและสังคม จนสามารถหลุดพ้นจากความยากจนได้อย่างยั่งยืน
- ๒. คนทุกช่วงวัยได้รับความคุ้มครองทางทางสังคมที่เพียงพอต่อการดำรงชีวิต

กลยุทธ์การพัฒนา

- ๑. การแก้ปัญหาความยากจนข้ามรุ่นแบบมุ่งเป้าให้ครัวเรือนหลุดพ้นความยากจนอย่างยั่งยืน
- ๑. การสร้างโอกาสที่เสมอภาคแก่เด็กจากครัวเรือนยากจนข้ามรุ่น
- ๓. การยกระดับความคุ้มครองทางสังคมสำหรับคนทุกช่วงวัย
- ๔. การพัฒนาระบบความคุ้มครองทางสังคมให้มีประสิทธิภาพ
- ๕. การบูรณาการฐานข้อมูลเพื่อลดความยากจนข้ามรุ่นและเพิ่มความคุ้มครองทางสังคม

๓. มิติน้ำดื่มสะอาดของทรัพยากรธรรมชาติและสิ่งแวดล้อม

หมวดหมายที่ ๑๐ ไทยมีเศรษฐกิจหมุนเวียนและสังคมคาร์บอนต่ำ

เป้าหมาย

- ๑. การเพิ่มมูลค่าจากเศรษฐกิจหมุนเวียน และการใช้ทรัพยากรอย่างมีประสิทธิภาพ
- ๒. การอนุรักษ์ ฟื้นฟู และใช้ประโยชน์จากทรัพยากรธรรมชาติอย่างยั่งยืน
- ๓. เพื่อสร้างสังคมคาร์บอนต่ำและยั่งยืน

กลยุทธ์การพัฒนา

- ๑. การพัฒนาอุตสาหกรรมและบริการสาธารณะหมุนเวียนและสังคมคาร์บอนต่ำ

- ๒. การสร้างรายได้สุทธิให้ชุมชน ท้องถิ่น และเกษตรกร จากเศรษฐกิจหมุนเวียนและสังคมนวัตกรรม
- ๓. การฟื้นฟูทรัพยากรธรรมชาติและเพิ่มประสิทธิภาพการใช้ทรัพยากรอย่างชาญฉลาดบนหลักปรัชญาเศรษฐกิจพอเพียง
- ๔. การพัฒนาเทคโนโลยี นวัตกรรมและกลไกสนับสนุนเศรษฐกิจหมุนเวียนและสังคมคาร์บอนต่ำ
- ๕. การปรับตัวกิจกรรมทางเศรษฐกิจและการดำรงชีวิตเข้าสู่วิถีชีวิตใหม่อย่างยั่งยืน

หมายเหตุที่ ๑๑ ไทยสามารถลดความเสี่ยงและผลกระทบจากภัยธรรมชาติและการเปลี่ยนแปลงสภาพภูมิอากาศ

เป้าหมาย

- ๑. ความเสียหายและผลกระทบจากภัยธรรมชาติและการเปลี่ยนแปลงสภาพภูมิอากาศลดลง
- ๒. ความเสี่ยงจากภัยธรรมชาติและการเปลี่ยนแปลงสภาพภูมิอากาศลดลง
- ๓. สังคมไทยมีภูมิคุ้มกันจากภัยธรรมชาติและการเปลี่ยนแปลงสภาพภูมิอากาศ

กลยุทธ์การพัฒนา

- ๑. การป้องกันและลดผลกระทบจากภัยธรรมชาติและการเปลี่ยนแปลงสภาพภูมิอากาศในพื้นที่สำคัญ
- ๒. การพัฒนาและเพิ่มศักยภาพประชาชนและชุมชน ในการรับมือกับภัยธรรมชาติและการเปลี่ยนแปลงสภาพภูมิอากาศ
- ๓. การใช้วิทยาศาสตร์และเทคโนโลยีในการบริหารจัดการความเสี่ยงจากภัยธรรมชาติและการเปลี่ยนแปลงสภาพภูมิอากาศ
- ๔. การอนุรักษ์ฟื้นฟูทรัพยากรธรรมชาติระบบนิเวศเพื่อป้องกันและลดผลกระทบจากภัยธรรมชาติและการเปลี่ยนแปลงสภาพภูมิอากาศ
- ๕. การส่งเสริมความร่วมมือกับต่างประเทศเพื่อบริหารจัดการ และลดความเสี่ยงจากภัยธรรมชาติและการเปลี่ยนแปลงสภาพภูมิอากาศ

๔.มิติปัจจัยผลักดันการพลิกโฉมประเทศ

หมายเหตุที่ ๑๒ ไทยมีกำลังคนสมรรถนะสูง มุ่งเรียนรู้อย่างต่อเนื่อง ตอบโจทย์การพัฒนาแห่งอนาคต

เป้าหมาย

- ๑. คนไทยได้รับการพัฒนาอย่างเพิ่มศักยภาพในทุกช่วงวัย มีสมรรถนะที่จำเป็นสำหรับโลกยุคใหม่ มีคุณลักษณะตามบรรทัดฐานที่ดีของสังคม มีคุณธรรม จริยธรรม และมีภูมิคุ้มกันต่อการเปลี่ยนแปลงอย่างพลิกโฉมฉบับหนึ่งของโลก สามารถดำรงชีวิตร่วมกันในสังคมได้อย่างสงบสุข
- ๒. กำลังคนมีสมรรถนะสูง สอดคล้องกับความต้องการของภาคการผลิตและบริการ และสามารถสร้างงานคุณภาพ
- ๓. ประชาชนทุกกลุ่มเข้าถึงการเรียนรู้ตลอดชีวิต

กลยุทธ์การพัฒนา

- ๑. คนไทยทุกช่วงวัยได้รับการพัฒนาในทุกมิติ
- ๒. การริเริ่มทำกำลังคนสมรรถนะสูง
- ๓. ส่งเสริมแนวเรียนรู้ตลอดชีวิต
- ๔.

หมายเหตุที่ ๓๓ ไทยมีภาครัฐที่ทันสมัย มีประสิทธิภาพ และพอใจหย้ประชาชน
เป้าหมาย

๑. การบริการภาครัฐ มีคุณภาพเข้าถึงได้
๒. ภาครัฐที่มีสมรรถนะสูง คล่องตัว

กลยุทธ์การพัฒนา

๑. การพัฒนาศูนย์กลางการให้บริการภาครัฐที่ตอบโจทย์ สะดวก ประหยัด
๒. การปรับเปลี่ยนการบริหารจัดการและโครงสร้างของภาครัฐให้ยืดหยุ่น เชื่อมโยง เปิดกว้าง และมีประสิทธิภาพเพื่อรองรับการเปลี่ยนแปลงที่เอื้อต่อการพัฒนา
๓. การปรับเปลี่ยนภาครัฐเป็นรัฐบาลดิจิทัลที่ใช้ข้อมูลในการบริหารจัดการเพื่อพัฒนาประเทศ
๔. การสร้างระบบบริหารภาครัฐที่ส่งเสริมการปรับเปลี่ยนและพัฒนามูลฐานการ ให้มีทักษะที่จำเป็นไม่การให้บริการภาครัฐดิจิทัล และปรับปรุงกฎหมาย ระเบียบ นวัตกรรมภาครัฐให้เอื้อต่อการพัฒนาประเทศ



๓.๓ เป้าหมายการพัฒนาที่ยั่งยืน (Sustainable Development Goals : SDGs)

มีทั้งหมด ๑๗ เป้าหมาย (Goals) ภายใต้หนึ่งเป้าหมายจะประกอบด้วยเป้าหมายย่อย ๆ ที่เรียกว่า เป้าประสงค์ (Targets) ซึ่งมีจำนวนทั้งหมด ๑๖๙ เป้าประสงค์ และพัฒนา ตัวชี้วัด (Indicators) จำนวน ๒๓๒ ตัวชี้วัด (ทั้งหมด ๒๕๔ ตัวชี้วัดแต่มีตัวที่ ๑๖ ตัว) เพื่อติดตามความก้าวหน้าของเป้าหมายดังกล่าว

เป้าหมายการพัฒนาทั้ง ๑๗ ข้อ สะท้อน ๓ เสาหลักของ "นิยามความยั่งยืน" (Three Pillars of Sustainability) คือ มิติด้านสังคม เศรษฐกิจ และสิ่งแวดล้อม นอกจากนี้ ๒ มิติ คือ มิติด้านสันติภาพและสภาพภูมิอากาศ และมิติด้านหุ้นส่วนการพัฒนา ที่เชื่อมร้อยทุกมิติของความยั่งยืนไว้ด้วยกัน รวมเป็น ๕ มิติ องค์การสหประชาชาติแบ่ง ๑๗ เป้าหมาย ๑๗ ข้อ ออกเป็น ๕ กลุ่ม (เรียกว่า ๕ Ps) ประกอบด้วย

๑. People (มิติด้านสังคม): ครอบคลุมเป้าหมายที่ ๑ ถึง เป้าหมายที่ ๕
๒. Prosperity (มิติด้านเศรษฐกิจ): ครอบคลุมเป้าหมายที่ ๗ ถึง เป้าหมายที่ ๑๑
๓. Planet (มิติด้านสิ่งแวดล้อม): ครอบคลุมเป้าหมายที่ ๑๓ ถึง เป้าหมายที่ ๑๕ และ ๑๕

๔. Peace (มิติด้านสันติภาพและเมตตา) : ครอบคลุมเป้าหมายที่ ๑๖

๕. Partnership (มิติด้านหุ้นส่วนการพัฒนา) : ครอบคลุมเป้าหมายที่ ๑๗

เป้าหมายทั้ง ๑๗ เป้าหมาย ประกอบด้วย

เป้าหมายที่ ๑ : ขจัดความยากจนทุกรูปแบบในทุกพื้นที่

เป้าหมายที่ ๒ : ยุติความหิวโหย ภาวะทุพโภชนาการและขาดอาหารและยกระดับโภชนาการและส่งเสริมเกษตรกรรมที่ยั่งยืน

เป้าหมายที่ ๓ : สร้างหลักประกันว่าคนมีชีวิตที่มีสุขภาพดีและส่งเสริมความเจริญมั่งคั่งที่ดีสำหรับทุกคนในทุกวัย

เป้าหมายที่ ๔ : สร้างหลักประกันว่าทุกคนมีการศึกษาที่มีคุณภาพอย่างครอบคลุมและเท่าเทียมและสนับสนุนโอกาสในการเรียนรู้ตลอดชีวิต

เป้าหมายที่ ๕ : บรรลุความเท่าเทียมระหว่างเพศ และเสริมอำนาจให้แก่สตรีและเด็กหญิง

เป้าหมายที่ ๖ : สร้างหลักประกันว่าจะมีการจัดให้มีน้ำและสุขอนามัยสำหรับทุกคนและมีการบริหารจัดการที่ยั่งยืนสำหรับทุกคน

เป้าหมายที่ ๗ : สร้างหลักประกันให้ทุกคนสามารถเข้าถึงพลังงานสมัยใหม่ที่ยั่งยืนในราคาที่ย่อมเยา

เป้าหมายที่ ๘ : ส่งเสริมการเติบโตทางเศรษฐกิจที่ต่อเนื่อง ครอบคลุม และยั่งยืน การจ้างงานเต็มที่ มีผลิตภาพ และการมีงานที่เหมาะสมสำหรับทุกคน

เป้าหมายที่ ๙ : สร้างโครงสร้างพื้นฐานที่มีความทนทาน ส่งเสริมการพัฒนาอุตสาหกรรมที่ครอบคลุมและยั่งยืน และส่งเสริมนวัตกรรม

เป้าหมายที่ ๑๐ : ลดความไม่เสมอภาคภายในประเทศและระหว่างประเทศ

เป้าหมายที่ ๑๑ : ทำให้เมืองและการตั้งถิ่นฐานของมนุษย์มีความครอบคลุม ปลอดภัย มีภูมิคุ้มกัน

เป้าหมายที่ ๑๒ : สร้างหลักประกันให้มีรูปแบบการผลิตและการบริโภคที่ยั่งยืน

เป้าหมายที่ ๑๓ : ปฏิบัติการอย่างเร่งด่วนเพื่อต่อสู้การเปลี่ยนแปลงสภาพภูมิอากาศและผลกระทบที่เกิดขึ้น

เป้าหมายที่ ๑๔ : อนุรักษ์และใช้ประโยชน์จากมหาสมุทร ทะเล และทรัพยากรทางทะเลอย่างยั่งยืนเพื่อการพัฒนาที่ยั่งยืน

เป้าหมายที่ ๑๕ : ปกป้อง ฟื้นฟู และสนับสนุนการใช้ระบบนิเวศบนบกอย่างยั่งยืน จัดการไฟป่าอย่างยั่งยืนต่อสู้ผลกระทบสภาพเป็นหิมะละลาย ทุพภิกขภัยแล้งของที่ดินและดินสามารถคืน และหยุดยั้งการสูญเสียดินหลากหลายทางชีวภาพ

เป้าหมายที่ ๑๖ : ส่งเสริมสังคมที่สงบสุขและครอบคลุมเพื่อการพัฒนาที่ยั่งยืน ให้ทุกคนเข้าถึงความยุติธรรม และสร้างสถาบันที่มีประสิทธิภาพ รับผิดชอบ และครอบคลุมในทุกระดับ

เป้าหมายที่ ๑๗ : เสริมความเข้มแข็งให้แก่นักการดำเนินงานและหุ้นส่วนความร่วมมือระดับโลกเพื่อการพัฒนาที่ยั่งยืน



๑.๓ แผนพัฒนาภาค/แผนพัฒนาภาคกลุ่มจังหวัด/แผนพัฒนาจังหวัด

๑.๓.๑ แผนภาพรวมเพื่อการพัฒนาเขตพัฒนาพิเศษภาคตะวันออก (EEC)

แผนภาพรวมเพื่อการพัฒนาเขตพัฒนาพิเศษภาคตะวันออก ประกอบด้วย การวิเคราะห์ความจำเป็นและความเหมาะสมของพื้นที่ วิสัยทัศน์ วัตถุประสงค์ เป้าหมาย แนวทางการพัฒนา แผนปฏิบัติการและโครงการรองรับ การจัดลำดับความสำคัญของโครงการหลักที่จำเป็นเร่งด่วนเร่งด่วนอันดับแรกที่ต้องเร่งดำเนินการ กำหนดหน่วยงานที่รับผิดชอบ และกรอบวงเงินเบื้องต้นที่ต้องใช้ในการดำเนินงาน พร้อมระยะเวลาการดำเนินงาน และแผนการดำเนินงานเพื่อให้บรรลุวัตถุประสงค์และเป้าหมายที่กำหนดไว้

ความจำเป็นและความเหมาะสมของพื้นที่

๑. ความจำเป็นของการพัฒนาประเทศไทยสู่ระบบเศรษฐกิจฐานความรู้ที่ได้เทคโนโลยีขั้นสูง และให้ความสำคัญกับนวัตกรรมและการสร้างมูลค่าเพิ่ม เนื่องจากการเปลี่ยนแปลงของบริบทโลกโดยเฉพาะการเปลี่ยนแปลงรูปแบบการดำเนินการที่ผ่านมาในอดีตทั้งหมด (Disruptive Technologies) ทำให้ยุทธศาสตร์ชาติวางจุดยืนให้ประเทศไทยมีการเติบโตอย่างมีองค์รวม (Inclusive Growth) ที่ยั่งยืน และใช้เทคโนโลยีเพื่อเปลี่ยนแปลงเศรษฐกิจไปสู่การเป็นประเทศที่พัฒนาแล้ว ซึ่งส่งผลกระทบต่อภารกิจโครงสร้างเศรษฐกิจไทยสู่เศรษฐกิจฐานความรู้ที่ใช้เทคโนโลยีขั้นสูง โดยรัฐบาลมุ่งเน้นจะพัฒนาเชิงพื้นที่ที่เขตพัฒนาพิเศษภาคตะวันออก

๒. ความเหมาะสมของพื้นที่บริเวณชายฝั่งทะเลภาคตะวันออก เป็นพื้นที่นาร่มลงนโยบายประเทศไทย ๔.๖ พื้นที่นี้ มีการดำเนินการเมื่อกว่า ๑๕ ปีที่ผ่านมา มีความพร้อมในการพัฒนาต่อควรให้มีการใช้ประโยชน์ของพื้นที่ให้เต็มประสิทธิภาพ เช่น

- ฐานอุตสาหกรรมเดิมสนับสนุนการส่งเสริมอุตสาหกรรมเป้าหมายที่ใช้เทคโนโลยีสูง
- ผลผลิตการเกษตรมีชื่อเสียงเป็นที่รู้จักทั่วโลก เช่นทุเรียน มะม่วงน้ำดอกไม้ เป็นต้น
- แหล่งท่องเที่ยวที่มีชื่อเสียงระดับโลก เช่น พัทยา เป็นต้น
- โครงสร้างพื้นฐานที่ดีที่สุดในประเทศไทยแต่ยังไม่เชื่อมโยงทั้งระบบ
- ระบบเครือข่ายการสื่อสารและเทคโนโลยีดิจิทัล ที่เชื่อมโยงในระดับภูมิภาคที่ศรัทธา
- ระบบการบริหารจัดการสาธารณูปโภค รองรับการอุตสาหกรรม เกษตรและการอยู่อาศัยที่ดี
- มีชื่อเสียงเป็นที่รู้จักของนักลงทุนทั่วโลก และประชาชนมีความคุ้นเคยกับอุตสาหกรรม

วิสัยทัศน์

“ต้นแบบการพัฒนาเชิงพื้นที่ที่สมบูรณฺ์แบบ ช่วยผลักดันการพัฒนาเศรษฐกิจและสังคมภายใต้ นโยบายไทยแลนด์ ๔.๐ และให้ประเทศไทยก้าวขึ้นสู่ระดับประเทศพัฒนาโดยเร็วที่สุด”

เป้าหมายการพัฒนา ประกอบด้วย ๓ ระดับ

๑. เป้าหมายระดับประเทศ

- ๑.๑ เป็นพื้นที่แรกที่มีการพัฒนาเศรษฐกิจและสังคมอย่างเป็นระบบ มีกฎหมาย องค์กร ดำเนินการ และมีภารกิจชัดเจน เป็นตัวอย่างของแนวพัฒนาพื้นที่อื่น ๆ ในอนาคต
- ๑.๒ รายได้ประชาชาติขยายตัวไม่ต่ำกว่าร้อยละ ๕ ต่อปี
- ๑.๓ สะสมและนำเทคโนโลยีมาใช้ประโยชน์ในการสร้างรายได้และสร้างความสะดวกให้กับคนไทย ทุกคนทุกระดับ

๒. เป้าหมายระดับเขตพัฒนาพิเศษภาคตะวันออก คือ การยกระดับการลงทุนในทุกด้านไม่ต่ำกว่า ๑.๕ ล้านล้านบาท ใน ๕ ปีแรก เพื่อให้เกิดฐานเทคโนโลยีใหม่ของประเทศ และเกิดการพัฒนาคมน ความรู้และ เทคโนโลยี ให้ก้าวทันโลกอนาคต

๓. เป้าหมายระดับจังหวัด คือ ระยอง เป็นเมืองนวัตกรรม การวิจัยและพัฒนาและการท่องเที่ยวเกษตร ภายใน ๑๐ ปี

กรอบเวลาของารดำเนินการ : มี ๓ ระยะ สอดคล้องกับเป้าหมายการเห็นผลสัมฤทธิ์

- ๑. ระยะเร่งด่วน (สัมฤทธิ์ผลใน ๑ ปี ไ้ใช้งบประมาณปี พ.ศ. ๒๕๖๐ - ๒๕๖๑)
- ๒. ระยะปานกลาง (สัมฤทธิ์ผลใน ๒ - ๕ ปี ไ้ใช้งบประมาณปี พ.ศ. ๒๕๖๒ - ๒๕๖๔)
- ๓. ระยะถัดไป (สัมฤทธิ์ผลใน ๑๐ - ๑๕ ปี ไ้ใช้งบประมาณตั้งแต่ปี พ.ศ. ๒๕๖๕)

แนวทางการพัฒนา ประกอบด้วย ๖ แนวทาง โดยจัดลำดับความสำคัญของโครงการสำคัญที่ต้อง ดำเนินการในระยะเร่งด่วน เพื่อสร้างความเชื่อมั่นให้นักลงทุนทั้งนักลงทุนไทยและต่างประเทศ

แนวทางที่ ๑ : การพัฒนาโครงสร้างพื้นฐานและระบบสาธารณูปโภค โดยพัฒนาโครงสร้าง พื้นฐานให้เชื่อมโยงพื้นที่เศรษฐกิจอย่างไร้รอยต่อ และพัฒนาระบบสาธารณูปโภคให้เพียงพอและมีประสิทธิภาพ สำหรับโครงการขนาดใหญ่จะสนับสนุนให้เอกชนร่วมลงทุนเพื่อให้มีการให้บริการที่มีประสิทธิภาพ รวดเร็ว และมี มาตรฐาน พร้อมทั้งปรับปรุงขั้นตอนการเข้าร่วมทุนของเอกชนให้เร็วขึ้นจากเดิม: ๕๐ เดือนเหลือ ๘ - ๑๐ เดือน โดยดำเนินการครบขั้นตอนของ พ.ร.บ. การให้เอกชนร่วมทุนในกิจการของรัฐ พ.ศ. ๒๕๕๖

แนวทางที่ ๒ : การพัฒนาอุตสาหกรรมเป้าหมายที่ใช้เทคโนโลยีสูง เป็นมิตรกับสิ่งแวดล้อม เพื่อเป็นการระดมทุนเทคโนโลยีและเป็นฐานในการพัฒนาเทคโนโลยีต่อยอดต่อไป ด้วยารกำหนดอุตสาหกรรม เป้าหมายที่ใช้เทคโนโลยีสูงที่ไม่มีผลกระทบต่อสิ่งแวดล้อม และประเทศไทยมีศักยภาพในการผลิต เพื่อส่งเสริมการ ลงทุน รวมทั้งประกาศเขตส่งเสริมพิเศษ ในพื้นที่นิคมอุตสาหกรรม ซึ่งมีการควบคุมคุณภาพสิ่งแวดล้อมที่ได้ มาตรฐาน เพื่อควบคุมโรงงานให้อยู่ในพื้นที่เขตส่งเสริมอุตสาหกรรมเท่านั้น และกำหนดเงื่อนไขการพัฒนา บุคลากรในการส่งเสริมการลงทุนเพื่อให้ มีการถ่ายทอดเทคโนโลยีจากเอกชนสู่บุคลากรไทย หน่วยงานที่ เกี่ยวข้องร่วมกับภาคเอกชนในการพัฒนาอุตสาหกรรม

แนวทางที่ ๓ : การพัฒนาและส่งเสริมการท่องเที่ยว เพื่อยกระดับการท่องเที่ยวในพื้นที่สู่การ ท่องเที่ยวระดับโลกอย่างยั่งยืน รองรับนักท่องเที่ยวกลุ่มรายได้สูง และกระจายนักท่องเที่ยวสู่แหล่งท่องเที่ยว ชุมชน โดยใช้ประโยชน์จากโครงสร้างพื้นฐานที่พัฒนาในโครงการ

แนวทางที่ ๔ : การพัฒนาบุคลากร การศึกษา การวิจัย และเทคโนโลยี เพื่อผลิตบุคลากร และ งานวิจัยให้ตรงความต้องการของอุตสาหกรรม ทาให้เกิดฐานความรู้ เทคโนโลยี งานวิจัยที่มีประสิทธิภาพสำหรับ อุตสาหกรรมขั้นสูง

แนวทางที่ ๕ : การพัฒนาเมืองอัจฉริยะน่าอยู่ และศูนย์กลางการเงิน ขณะนี้อยู่ในขั้นตอนของ การศึกษาเพื่อเตรียมการดำเนินงาน โดยจะพัฒนาเมืองให้เป็นเมืองใหม่อัจฉริยะน่าอยู่ มีความสะดวกสบาย มีการนำเทคโนโลยีสารสนเทศและการสื่อสารมาเพิ่มประสิทธิภาพในการบริหารจัดการเมือง เพื่อยกระดับคุณภาพ ชีวิตของประชาชนที่เข้าอยู่อาศัยให้มีความสะดวกสบาย มีสังคมคุณภาพและรักษาคุณภาพสิ่งแวดล้อม พร้อมทั้ง มีกิจกรรมทางเศรษฐกิจที่สามารถมีการจ้างงานในพื้นที่ โดยไม่ต้องเดินทางไกล เช่น เมืองศูนย์กลางการเงินและ ธุรกิจ เมืองการบิน เมืองท่องเที่ยว เป็นต้น

แนวทางที่ ๖ : การพัฒนาโครงสร้างพื้นฐานด้านดิจิทัล เพื่อเตรียมโครงสร้างพื้นฐานด้านดิจิทัล สำหรับสนับสนุนการศึกษา การวิจัยพัฒนา การลงทุนในอุตสาหกรรมเป้าหมายและระบบการให้บริการ ประชาชนรวมทั้งศูนย์บริการนักท่องเที่ยวแบบเบ็ดเสร็จครบวงจร (OSS) ที่ทันสมัยรวดเร็ว การพัฒนาเมืองอัจฉริยะ น่าอยู่ และเตรียมระบบเศรษฐกิจดิจิทัลในทุกระดับ

นอกจากนี้ ยังมีแผนสนับสนุนการพัฒนาเขตพัฒนาพิเศษภาคตะวันออก เช่น แผนสิ่งแวดล้อม แผนพัฒนาการเกษตร แผนพัฒนาแหล่งน้ำ แผนพัฒนาสาธารณสุข เป็นต้น เป็นแผนที่หน่วยงานที่รับผิดชอบ โดยตรงเป็นผู้ดำเนินการ ซึ่งจะดึงงบประมาณพิจารณาเชื่อมโยงอย่างบูรณาการกับแผนพัฒนาภาพรวม การพัฒนา เขตพัฒนาพิเศษ

๑.๓.๒ แผนพัฒนาภาคตะวันออก

ภาคตะวันออก ประกอบด้วย ๘ จังหวัด ได้แก่ ชลบุรี ระยอง จันทบุรี ตราด ฉะเชิงเทรา นครนายก ปราจีนบุรี และสระแก้ว มีอาณาเขต ทิศเหนือ ติดกับ จังหวัดสระบุรี นครราชสีมา บุรีรัมย์ พิษณุโลก ติดกับ ภาคไทย ทิศตะวันออก ติดกับ กัมพูชา ทิศตะวันตก ติดกับ กรุงเทพฯ ปทุมธานี สมุทรปราการ อ่าวไทย มีพื้นที่รวม ๒๒,๘๑ ล้านไร่ หรือ ร้อยละ ๙.๑ ของประเทศ ภูมิประเทศเป็นพื้นที่ภูเขาสูงและป่าไม้ โดยตอนกลางเป็นที่ราบ สลับภูเขา ตอนล่างเป็นที่ราบลุ่มน้ำและที่ราบชายฝั่งทะเล ลักษณะภูมิอากาศของภาคตะวันออกคล้ายคลึงกับ ภาคใต้ คือ ทางตอนบนของภาคจากปราจีนบุรี สระแก้ว ชลบุรี ระยอง ฉะเชิงเทราจะมีลักษณะอากาศแบบ สวันนา (Aw) ส่วนทางตอนล่าง คือจันทบุรีและตราด จะมีลักษณะอากาศ แบบร้อนชื้นแบบมรสุม (Am) คือ มี ฝนตกชุก อากาศร้อนชื้น จังหวัดที่มีปริมาณฝนมากที่สุดคือ ตราด และจังหวัด ที่มีฝนตกน้อยที่สุดคือ ชลบุรี ปริมาณน้ำฝนเฉลี่ยปีประมาณ ๑,๕๑๘.๖ มิลลิเมตรต่อปี

ทรัพยากรธรรมชาติ

ดิน ส่วนใหญ่เป็นดินปนทราย ระบายน้ำได้ดี ไม่อุดมสมบูรณ์ บริเวณที่มีน้ำทะเลท่วมถึง จะเป็นดิน โคลนหรือดินเหนียว ส่วนบริเวณที่สูงเป็นดินที่เกิดจากการสลายตัวของหินบะซอลต์ พืชพันธุ์เหมาะสมแก่การปลูก พืชสวน เช่น เงาะ ทุเรียน มังคุด เป็นต้น ส่วนบริเวณที่ราบลุ่มแม่น้ำมีดินอัสลูเวียนที่เหมาะสมใช้ทำนา

แหล่งน้ำ ภาคตะวันออกมีลุ่มน้ำที่สำคัญ คือ ลุ่มน้ำปราจีนบุรี ลุ่มน้ำบางปะกง ลุ่มน้ำ โตนเลสาบ และ ลุ่มน้ำชายฝั่งทะเลตะวันออก มีแม่น้ำสายสำคัญ ได้แก่ แม่น้ำระยอง แม่น้ำจันทบุรี แม่น้ำประแสร์ แม่น้ำตราด และแม่น้ำบางปะกง

ป่าไม้ ส่วนใหญ่เป็นป่าดงดิบ ป่าดิบเขา ป่าสนเขา ป่าชายเลน และป่าเบญจพรรณ ในปี ๒๕๖๑ มีพื้นที่ ป่าไม้ ๙.๑๙ ล้านไร่ คิดเป็นร้อยละ ๒๒.๔ ของพื้นที่ภาค ซึ่งต่ำกว่าค่ามาตรฐานความสมดุล ของระบบนิเวศ ที่กำหนดให้มีพื้นที่ป่าไม่น้อยกว่าร้อยละ ๔๐ ของพื้นที่ทั้งหมด หรือร้อยละ ๕ ของพื้นที่ป่า ทั้งประเทศ โดยจังหวัดที่มีพื้นที่ป่ามากที่สุด คือ จันทบุรี สระแก้ว และปราจีนบุรี ตามลำดับ สำหรับป่าชายเลนภาค ตะวันออก (ชลบุรี ระยอง จันทบุรี ตราด ฉะเชิงเทรา) ปี ๒๕๕๙ ภาคตะวันออกมีพื้นที่

สภาพเศรษฐกิจและรายได้

ภาคตะวันออกเป็นแหล่งเศรษฐกิจที่สำคัญของประเทศไทยรองลงมาจากรุงเทพฯ และ ภาคกลาง โดยภาคตะวันออก (๘ จังหวัด) มีมูลค่าผลิตภัณฑ์ภาค ณ ราคาประเมินที่ ๒๕๖๐ เท่ากับ ๒,๘๘๙,๓๐๐ ล้านบาท คิดเป็นสัดส่วนร้อยละ ๑๘.๕ ของผลิตภัณฑ์มวลรวมประเทศ เมื่อเทียบขนาด เศรษฐกิจของภาคตะวันออก ปี ๒๕๕๖ กับปี ๒๕๖๐ พบว่า ภาคตะวันออก มีสัดส่วนการผลิตเพิ่มขึ้นจากร้อยละ ๑๖.๘ ของผลิตภัณฑ์มวลรวมประเทศ ในปี ๒๕๕๖ เป็นร้อยละ ๑๘.๕ ในปี ๒๕๖๐ โครงสร้างเศรษฐกิจของภาคตะวันออกทั้งปีจะภาคอุตสาหกรรมมากที่สุด ในปี ๒๕๖๐ ภาคอุตสาหกรรมมีส่วนการผลิตร้อยละ ๕๓.๑ ของมูลค่าผลิตภัณฑ์ภาค (สาขาอุตสาหกรรม ร้อยละ ๔๙.๙ สาขาเหมืองแร่ ร้อยละ ๙.๒) ลดลงจากร้อยละ ๖๑.๖ ในปี ๒๕๕๖ รองลงมาคือ ภาคบริการ มีสัดส่วนการผลิตร้อยละ ๓๕.๕ เพิ่มขึ้นจากร้อยละ ๓๑.๓ ในปี ๒๕๕๖ และที่เหลือเป็นภาคเกษตรร้อยละ ๖.๕ ลดลงจากร้อยละ ๙.๑ ในปี ๒๕๕๖ สำหรับสาขาการผลิตที่มีสัดส่วนการผลิตสูงที่สุดของภาคในปี ๒๕๖๐ คือ สาขาอุตสาหกรรม โดยสัดส่วนมูลค่าผลิตภัณฑ์สาขาอุตสาหกรรมคิดเป็นร้อยละ ๕๓.๑ ของมูลค่าผลิตภัณฑ์ภาค และสัดส่วน มูลค่าผลิตภัณฑ์สาขาอุตสาหกรรมภาคตะวันออกต่อมูลค่าผลิตภัณฑ์สาขาอุตสาหกรรมรวมทั้งประเทศอยู่ที่ ร้อยละ ๓๔.๐ นอกจากนี้สาขาอุตสาหกรรมแล้วสาขาการผลิตหลักของภาคที่สำคัญรองลงมา คือ สาขาการค้า มีสัดส่วนการผลิต ร้อยละ ๑๐.๓ สาขาเหมืองแร่ ร้อยละ ๙.๒ สาขาเกษตรกรรม ป่าไม้ และประมง ร้อยละ ๖.๕ สาขาไฟฟ้า ร้อยละ ๕.๖ และสาขาขนส่ง ร้อยละ ๓.๕

ภาคอุตสาหกรรม

ภาคอุตสาหกรรมเป็นภาคการผลิตหลักของภาคตะวันออก มูลค่าผลิตภัณฑ์ ภาคอุตสาหกรรม ณ ราคาประจำปี ที่ ๒๕๖๐ เท่ากับ ๓,๖๘๘,๖๗๗ ล้านบาท เพิ่มขึ้นจาก ๑,๙๓๔,๐๗๘ ล้านบาท ในปี ๒๕๕๖ โดยเป็นมูลค่าผลิตภัณฑ์สาขาอุตสาหกรรม ๓,๙๖๖,๖๗๐ ล้านบาท และสาขาเหมืองแร่ ๖๖๒,๐๐๘ ล้านบาท สาขาอุตสาหกรรมจึงเป็นสาขาการผลิตหลักที่สำคัญของภาคตะวันออก ปี ๒๕๖๐ สัดส่วนมูลค่า ผลิตภัณฑ์สาขาอุตสาหกรรมต่อมูลค่าผลิตภัณฑ์ภาคคิดเป็นร้อยละ ๔๙.๙ และมีสัดส่วนมูลค่าผลิตภัณฑ์ สาขาอุตสาหกรรมต่อมูลค่าผลิตภัณฑ์สาขาอุตสาหกรรมของประเทศคิดเป็นร้อยละ ๓๔.๐

อุตสาหกรรมและแหล่งผลิตที่สำคัญของภาคตะวันออกก็ยังคงกระจุกตัวใน จังหวัดชลบุรี และระยอง ปี ๒๕๖๐ จังหวัดที่มีสัดส่วนมูลค่าผลิตภัณฑ์สาขาอุตสาหกรรมสูงที่สุดของภาค คือ ชลบุรี ร้อยละ ๓๔.๐ รองลงมาคือ ระยอง ร้อยละ ๓๒.๖ ปราจีนบุรี ร้อยละ ๑๖.๒ และฉะเชิงเทรา ร้อยละ ๑๕.๓ สำหรับอุตสาหกรรมสำคัญ ที่มีสัดส่วนมูลค่าผลิตภัณฑ์สูงที่สุดของภาคตะวันออก คือ อุตสาหกรรมการผลิต ยานยนต์ และผลิตภัณฑ์จากพลาสติกกับน้ำยาทำความสะอาด คิดเป็นร้อยละ ๖๖.๘ ของมูลค่าผลิตภัณฑ์สาขา อุตสาหกรรมของภาค แหล่งผลิต ที่สำคัญอยู่ในพื้นที่จังหวัดชลบุรี และระยอง รองลงมาคือ อุตสาหกรรมการผลิต ยานยนต์ รถพ่วงและรถกึ่งรถพ่วง ร้อยละ ๑๕.๒ แหล่งผลิตที่สำคัญอยู่ในพื้นที่จังหวัดฉะเชิงเทรา ปราจีนบุรี และระยอง อุตสาหกรรมการผลิตผลิตภัณฑ์คอมพิวเตอร์ อิเล็กทรอนิกส์ และอุปกรณ์ทางวิศวกรรม ร้อยละ ๑๐.๖ แหล่งผลิตที่สำคัญอยู่ในพื้นที่จังหวัดปราจีนบุรี และชลบุรี อุตสาหกรรมการผลิตเคมีภัณฑ์ และผลิตภัณฑ์เคมี ร้อยละ ๘.๖ แหล่งผลิตที่สำคัญอยู่ในพื้นที่จังหวัดระยอง ชลบุรี และฉะเชิงเทรา

ภาคตะวันออกมีบทบาทสำคัญในการขับเคลื่อนการพัฒนาประเทศ เนื่องจากเป็นพื้นที่ฐานเศรษฐกิจอุตสาหกรรมหลัก (Industrial Heartland) และเป็นที่ตั้งของท่าเรือน้ำลึกและท่าอากาศยานนานาชาติ เชียงใหม่-เชียงใหม่ ซึ่งเป็นเส้นทางลัดโลจิสติกส์ (land bridge) เชื่อมโยงภูมิภาคอาเซียนกับโลกตะวันตก และโลกตะวันออก นอกจากนี้ ภาคตะวันออกยังเป็นแหล่งผลิตอาหารสำคัญของประเทศ ได้แก่ อูฐ กุ้ง ไข่ ข้าว และผลไม้ รวมถึงเป็นแหล่งท่องเที่ยวระดับนานาชาติ เนื่องจากมีทรัพยากรธรรมชาติที่อุดมสมบูรณ์

ดังนั้น การพัฒนาภาคตะวันออกในระยะต่อไปจะต้องพัฒนาต่อยอดฐานเศรษฐกิจที่มีอยู่ของพื้นที่เขตพัฒนาพิเศษภาคตะวันออก (EEC) โดยใช้นวัตกรรม เทคโนโลยี และความคิดสร้างสรรค์และการค้าบริการ ควบคู่ไปกับการใช้ศักยภาพความอุดมสมบูรณ์ของดินและน้ำและความพร้อมของสถาบันการศึกษาวิจัย ยกระดับสินค้าการเกษตรและบริการให้มีมูลค่าสูง เพื่อให้ภาคตะวันออกเป็นพื้นที่ยุทธศาสตร์ในการขับเคลื่อนการพัฒนาประเทศให้หลุดพ้นกับดัก “ประเทศรายได้ปานกลาง”

เป้าหมายเชิงยุทธศาสตร์

เป้าหมายการพัฒนาภาคตะวันออกจะมุ่งพัฒนาเป็นฐานเศรษฐกิจชั้นนำของอาเซียน โดยรักษาฐานเศรษฐกิจเดิมที่มีอยู่ให้เติบโตอย่างยั่งยืน และสร้างฐานเศรษฐกิจใหม่เพื่อเพิ่มขีดความสามารถในการแข่งขันและสนับสนุนให้ประเทศเติบโตอย่างมีเสถียรภาพ โดยเน้นการพัฒนาพื้นที่ที่มีศักยภาพสูง ได้แก่ พื้นที่ ฐานการผลิตและบริการ เมืองศูนย์กลางความเจริญในภูมิภาค และพื้นที่เศรษฐกิจชายแดน

วัตถุประสงค์

๑. เพื่อกระจายความเจริญและโอกาสทางเศรษฐกิจไปสู่ภูมิภาคอย่างทั่วถึงมากขึ้น
๒. เพื่อพัฒนาพื้นที่เศรษฐกิจใหม่ให้สนับสนุนการเพิ่มขีดความสามารถในการแข่งขันและ การพัฒนาในพื้นที่อย่างยั่งยืน
๓. เพื่อพัฒนาเมืองศูนย์กลางของจังหวัดเป็นเมืองน่าอยู่สำหรับคนทุกกลุ่มในสังคม โดยมีความปลอดภัย การจัดการสิ่งแวดล้อมเมืองมีมาตรฐาน บริการสาธารณะมีคุณภาพ และมีระบบขนส่ง สาธารณะในเขตเมืองอย่างทั่วถึง
๔. เพื่อฟื้นฟูทรัพยากรธรรมชาติ สิ่งแวดล้อม และสร้างความสมดุลของระบบนิเวศ

เป้าหมาย

๑. อัตราการเจริญเติบโตทางเศรษฐกิจของภาคตะวันออกขยายตัวเพิ่มขึ้น
 ๒. สัมประสิทธิ์ความไม่เสมอภาค (Gini Coefficient) ในการกระจายรายได้ของภาค ตะวันออกลดลง
- ยุทธศาสตร์การพัฒนา
- ยุทธศาสตร์ที่ ๑ พัฒนาพื้นที่เขตพัฒนาพิเศษภาคตะวันออกให้เป็นเขตเศรษฐกิจพิเศษที่มีความทันสมัยที่สุดในภูมิภาคอาเซียน

แนวทางการพัฒนา

๑. พัฒนาโครงสร้างพื้นฐานด้านคมนาคมขนส่ง และต่อยอดโครงสร้างพื้นฐานทุก ระบบให้เชื่อมโยงเข้าสู่พื้นที่เศรษฐกิจ เพื่อให้เอื้อประโยชน์ต่อการพัฒนาอุตสาหกรรมและเมืองในอนาคต ได้แก่ สนามบิน คู่ตะเภา รถไฟความเร็วสูงเชื่อม ๓ สนามบิน ท่าเรือแหลมฉบังระยะ ๓ ท่าเรือมาบตาพุด ระยะ ๓ ท่าเรือสัตหีบ รถไฟทางคู่เชื่อม ๓ ท่าเรือ และทางหลวงพิเศษระหว่างเมือง ช่วงพัทยาร-มาบตาพุด รวมทั้ง พัฒนาระบบสาธารณสุขไปไกลได้แก่ ระบบไฟฟ้า ระบบประปา ภายในพื้นที่ และพื้นที่โดยรอบ เพื่อรองรับ ความต้องการลงทุน กิจกรรมทางเศรษฐกิจ และกิจกรรมอื่น ๆ ที่เกี่ยวข้องจากการพัฒนาเขตพัฒนาพิเศษภาค ตะวันออกได้อย่างเพียงพอและมีประสิทธิภาพ

๒. ส่งเสริมการลงทุนในอุตสาหกรรมเป้าหมายพิเศษ เพื่อให้เกิดการลงทุนของ ภาคเอกชนในอุตสาหกรรมเป้าหมายที่ใช้เทคโนโลยีขั้นสูงและอุตสาหกรรมแห่งอนาคตในพื้นที่เขตพัฒนาพิเศษภาคตะวันออก เช่น จัดตั้งศูนย์บริการแบบเบ็ดเสร็จ ประชาสัมพันธ์ และชักจูงนักลงทุนที่มีศักยภาพและเหมาะสม เป็นต้น

๓. พัฒนาบุคลากร การศึกษา การวิจัย และเทคโนโลยี เพื่อผลิตกำลังคนให้ตรงกับความต้องการของอุตสาหกรรมเป้าหมาย และก่อให้เกิดการวิจัยสร้างนวัตกรรม และการพัฒนาเทคโนโลยีในการต่อยอด และขับเคลื่อนการพัฒนาในพื้นที่อย่างยั่งยืน อาทิ FFC of Digital Park (CCCd) และ EEC of Innovation (FECI)

๔. วัฒนธรรมแหล่งท่องเที่ยวทางทะเลนานาชาติในจังหวัดชลบุรี - ระยอง ให้เป็นฐานการ กระจายรายได้และ การสร้างรายได้แก่ชุมชน

๕. พัฒนาสภาพแวดล้อมเมืองสำคัญของจังหวัดให้เป็นเมืองใหม่อัจฉริยะน่าอยู่ เพื่อต่อวงการขยายตัว ทาง เศรษฐกิจและสังคมอย่างมีสมดุล

ฉะเชิงเทรา พัฒนาเป็นเมืองที่อยู่อาศัยชั้นดีที่ทันสมัย รองรับการลงทุนตัวของกรุงเทพฯ และ การพัฒนาพื้นที่เขตพัฒนาพิเศษภาคตะวันออก

พิจิตร . พัฒนาเป็นเมืองท่องเที่ยวเชิงธุรกิจ สุขภาพ และบันเทิงชนบท ศูนย์ประชุม และศูนย์ แสดงสินค้านานาชาติชั้นนำของอาเซียน และศูนย์การให้บริการด้านการแพทย์ระดับนานาชาติ (Medical Tourism)

อุตรดิตถ์ . พัฒนาเป็นศูนย์ธุรกิจการถักและโลจิสติกส์อาเซียน

ระยอง . พัฒนาการเมืองแห่งการศึกษาและวิทยาศาสตร์ เมืองนานาชาติที่มีธุรกิจทันสมัย

ยุทธศาสตร์ที่ ๒ พัฒนาการตะวันออกให้เป็นแหล่งผลิตอาหารที่มีคุณภาพและได้ มาตรฐานสากล

แนวทางการพัฒนา

๓. พัฒนาการผลิตและการค้าผลไม้ภาคตะวันออก ให้เป็นศูนย์กลางผลไม้ร้อนแห่งเอเชียโดย ปรับปรุงประสิทธิภาพการผลิตควบคู่ไปกับการรักษาคุณภาพสินค้า ตั้งแต่ขั้นตอนการผลิต การบรรจุหีบห่อ การปร ปรุงและการจัดจำหน่าย

๖. ส่งเสริมการเลี้ยงปศุสัตว์ ได้แก่ สุกร ไก่ และโค ในจังหวัดชลบุรี ฉะเชิงเทรา และ สระแก้ว ให้ ผลผลิตมีคุณภาพและได้มาตรฐานความน่าเชื่อถือ สอดคล้องกับความต้องการของผู้บริโภค ทั้งในประเทศและ ต่างประเทศ โดยส่งเสริมให้เกษตรกรมีความรู้ความสามารถในการใช้เทคโนโลยีการผลิตที่ทันสมัยและพันธุ์ที่ เหมาะสม รวมทั้งปรับปรุงระบบการบริหารจัดการผลผลิตให้มีประสิทธิภาพ

๓. หันไปที่ 2 ศึกษาภาพผ่านประมงและเพาะเลี้ยงสัตว์น้ำบริเวณชายฝั่งอ่าวไทย ได้แก่ ชลบุรี ระยอง จันทบุรี และตราด ให้คงความอุดมสมบูรณ์ของทรัพยากรชายฝั่งอย่างยั่งยืนต่อไป โดยเร่งจัดการอนุรักษ์ หันไป ผลการจัดการใช้ประโยชน์ทรัพยากรประมงและสิ่งแวดล้อมให้เป็นระบบเหมาะสมควบคู่ไปกับการส่งเสริมและ พัฒนาอาชีพ เช่น การส่งเสริมการวิจัยและถ่ายทอดเทคโนโลยีการจัดการและวิธีการเพาะเลี้ยงสัตว์น้ำเพื่อเพิ่ม ประสิทธิภาพการผลิตและสร้างมูลค่าเพิ่ม การส่งเสริมและพัฒนากิจการประมงพื้นบ้าน รวมทั้งการส่งเสริมและ พัฒนาธุรกิจการประมง เป็นต้น

ยุทธศาสตร์ที่ ๓ ปรับปรุง มาตรฐานสินค้าและธุรกิจบริการด้านการท่องเที่ยว

แนวทางการพัฒนา

๑. พัฒนา และฟื้นฟูแหล่งท่องเที่ยวทางทะเลในจังหวัดจันทบุรี และตราด โดยคำนึงถึงความยั่งยืนของ แหล่งท่องเที่ยวและการมีส่วนร่วมของชุมชน โดยการปรับปรุงและพัฒนาโครงสร้างพื้นฐาน สาธารณูปโภค และ สิ่งอำนวยความสะดวกให้ได้มาตรฐาน และเหมาะสมกับบริบทของพื้นที่และชุมชนในพื้นที่

๒. ฟื้นฟูและปรับปรุงการพัฒนากิจการท่องเที่ยวในจังหวัดนครนายก ฉะเชิงเทรา ปราจีนบุรี จันทบุรี ระยอง และตราด ให้เป็นแหล่งท่องเที่ยวเชิงประวัติศาสตร์ ศาสนา และวัฒนธรรม เข้มแข็ง และอนุรักษ์เชิงผจญภัย เชิงสุขภาพ การท่องเที่ยวโดยชุมชน แหล่งท่องเที่ยวเพื่อสุขภาพการ และท่องเที่ยว เมืองเก่า โดยฟื้นฟูแหล่งท่องเที่ยว พร้อมทั้ง ปรับปรุงภูมิทัศน์ พัฒนาเส้นทาง สิ่งอำนวยความสะดวก กิจกรรม การท่องเที่ยว สินค้าและบริการด้านการ ท่องเที่ยวให้ได้มาตรฐานสากล

๓. ฟื้นฟูและอนุรักษ์การท่องเที่ยวในจังหวัดปราจีนบุรีและสระแก้ว ให้เป็นแหล่ง วัฒนธรรม ขอม โดยฟื้นฟูบูรณะโบราณสถานและสิ่งประดิษฐ์ทางวัฒนธรรม รวมทั้งปรับปรุงและอนุรักษ์สิ่งแวดล้อมและ ควบคุม การใช้ที่ดินอย่างเหมาะสม เพื่อให้เกื้อกูลพัฒนาอย่างยั่งยืนต่อไป

ยุทธศาสตร์ที่ ๔ กิจการพื้นที่เศรษฐกิจชายแดนให้เป็นประตูเศรษฐกิจเชื่อมโยงกับ ประเทศเพื่อนบ้านให้เจริญเติบโตอย่างยั่งยืน

แนวทางการพัฒนา

๑. พัฒนาเขตพัฒนาเศรษฐกิจพิเศษชายแดนรัฐประเศฯ จังหวัดสระแก้วให้เป็นประตูและศูนย์กลางทางการค้าการท่องเที่ยว และการลงทุน เชื่อมโยงกับประเทศกัมพูชาและเวียดนาม โดยจัดระเบียบการใช้ประโยชน์ที่ดินให้เหมาะสม พัฒนาเชื่อมโยงโครงข่ายคมนาคมขนส่งและระบบโลจิสติกส์ให้มีประสิทธิภาพและอำนวยความสะดวกบริเวณจุดผ่านแดน

๒. พัฒนาเขตพัฒนาเศรษฐกิจพิเศษชายแดนทะเลสาบ อำเภอลองใหญ่ จังหวัดตราดให้เป็นศูนย์กลางธุรกิจการค้าชายแดนและการท่องเที่ยวเชื่อมโยงกับจังหวัดเกาะกง กัมพูชา โดยจัดระเบียบการใช้ประโยชน์ที่ดินปรับปรุงเส้นทางคมนาคมขนส่งและระบบโลจิสติกส์ รวมถึงยกระดับมาตรฐานการให้บริการและอำนวยความสะดวกบริเวณจุดผ่านแดน

๓. พัฒนาพื้นที่เศรษฐกิจชายแดนบ้านแหลมและบ้านม่วงกาศ อำเภอโป่งน้ำร้อน จังหวัดจันทบุรี ให้เป็นศูนย์กลางการค้าชายแดนเชื่อมโยงกับจังหวัดพระตะบองและโพนมเปญกัมพูชา โดยปรับปรุงและพัฒนาระบบบริการพื้นฐานเพื่ออำนวยความสะดวกในการลงทุนผลผลิตพัฒนาจุดตรวจ ขยายพื้นที่ให้บริการได้อย่างมีประสิทธิภาพและได้มาตรฐานสากล

ยุทธศาสตร์ที่ ๕ แก้ไขปัญหาทรัพยากรธรรมชาติและจัดระบบการบริหารจัดการ มลพิษให้มีประสิทธิภาพเพิ่มขึ้น

แนวทางการพัฒนา

๑. บริหารจัดการน้ำเพื่อบรรเทาภาวะภัยแล้งและน้ำท่วมจันทบุรี ระยอง และสระแก้ว โดยปรับปรุงและบำรุงรักษาแหล่งน้ำเดิม จัดสรรน้ำ และพัฒนาแหล่งน้ำเพิ่มเติม ระวังความต้องการใช้น้ำที่เพิ่มขึ้นจากการขยายตัวของกิจกรรมทางเศรษฐกิจและชุมชนได้อย่างพอเพียงและมีเสถียรภาพ รวมทั้งส่งเสริม การทำแหล่งเก็บกักน้ำขนาดเล็กกระจายในพื้นที่การเกษตรเพื่อแก้ไขปัญหาภัยแล้ง

๒. ฟื้นฟูป่าต้นน้ำให้เกิดความสมดุลต่อระบบนิเวศ โดยปลูกป่าเพิ่มเติม และเพิ่ม มาตรการเฝ้าระวังติดตามการบุกรุกป่า โดยสนับสนุนสิทธิและบทบาทของชุมชน ให้เข้ามามีส่วนร่วมในการ บริหารจัดการพื้นที่ป่าของชุมชนไม่ให้เกิดมลพิษ

๓. คุ้มครองและฟื้นฟูป่าชายเลน ปะการัง หาดู้าทะเล และป้องกันการกัดเซาะชายฝั่ง โดยเฉพาะจังหวัดที่มีพื้นที่กัดเซาะรุนแรง ได้แก่ จันทบุรีและฉะเชิงเทรา โดยกำหนดมาตรการควบคุม และมาตรการ อนุรักษ์ป่าชายเลน การเฝ้าระวังการลักลอบจับสัตว์น้ำ การคุ้มครองปะการัง หาดู้าทะเล พื้นที่จับสัตว์น้ำ พื้นที่เพาะเลี้ยง และการทำประมงชายฝั่ง เพื่อป้องกันการกัดเซาะชายฝั่ง ไม่ให้ประชาชนชายฝั่งเสื่อมโทรมลงไปอีก

๔. ดำเนินการตามมาตรการจัดการมลพิษทางอากาศ ได้แก่ สารอันตรายระเหยง่าย และฝุ่นละอองขนาดเล็กในจังหวัดระยอง ชลบุรี และฉะเชิงเทรา โดยกำหนดมาตรการควบคุม และมาตรการ อนุรักษ์ในการป้องกัน และควบคุมการระบายมลพิษทางอากาศในเขตชุมชน และเขตอุตสาหกรรมให้อยู่ในเกณฑ์ มาตรฐานเพื่อไม่กระทบ และอุตสาหกรรมสามารถอยู่ร่วมกันได้อย่างเกื้อกูลกันและสันติสุข

๑.๓.๓ แผนพัฒนาภาคภูมิศาสตร์ภาคตะวันออก ๑ (ฉะเชิงเทรา ชลบุรี ระยอง)

กลุ่มจังหวัดภาคตะวันออก ๑ ซึ่งประกอบด้วย จังหวัดฉะเชิงเทรา จังหวัดชลบุรี และจังหวัดระยอง ตั้งอยู่ในภาคตะวันออกของประเทศไทย มีเนื้อที่ทั้งหมด ๓๙,๒๖๖ ตารางกิโลเมตรหรือ ๘,๒๙๘,๒๕๐ ไร่ มีอาณาเขตติดต่อกับภูมิภาคต่าง ๆ ดังนี้

ทิศเหนือ ติดกับจังหวัดนครนายก และจังหวัดปราจีนบุรี

ทิศใต้และทิศตะวันตก ติดกับจังหวัดอุทัยธานี กรุงเทพมหานคร จังหวัดสมุทรปราการ และอ่าวไทย
ซึ่งมีแนวชายฝั่งทะเลยาว ๒๘๘ กิโลเมตร (แยกเป็นจังหวัดฉะเชิงเทรา ๑๒ กิโลเมตร จังหวัดชลบุรี ๑๗๒
กิโลเมตร และจังหวัดระยอง ๑๐๔ กิโลเมตร)

ทิศตะวันออก ติดกับจังหวัดปราจีนบุรี จังหวัดสระแก้ว และจังหวัดฉะเชิงเทรา มี
การเชื่อมโยงการเดินทางและการขนส่งทางถนนไปสู่อำเภอชนบทมากที่สุดคิดเป็นระยะทาง คือ ประมาณ
๗๕ กิโลเมตร รองลงมาคือ จังหวัดชลบุรี ๘๑ กิโลเมตร และจังหวัดระยอง ๑๗๕ กิโลเมตร ตามลำดับ

กลุ่มจังหวัดภาคตะวันออก ๑ (จังหวัดฉะเชิงเทรา จังหวัดชลบุรี และจังหวัดระยอง)แบ่งเขตการ
ปกครองออกเป็น ๑๑ อำเภอ ๒๕๕ ตำบล ๒,๐๒๐ หมู่บ้าน ในส่วนการปกครองท้องถิ่น ประกอบด้วย องค์การ
บริหาร ส่วนจังหวัด ๓ แห่ง เทศบาลนคร ๓ แห่ง เทศบาลเมือง ๑๓ แห่ง เทศบาลตำบล ๘๗ แห่ง และองค์การ
บริหารส่วนตำบล ๑๖๐ แห่ง และรูปแบบการปกครองพิเศษ ๑ แห่ง

สภาพภูมิอากาศโดยทั่วไปของพื้นที่กลุ่มจังหวัดภาคตะวันออก ๑ อยู่ภายใต้อิทธิพลของลมมรสุม
ตะวันตกเฉียงใต้และลมมรสุมตะวันออกเฉียงเหนือ ลักษณะอากาศเป็นแบบร้อนชื้น จะมีช่วงฤดูแล้งสลับฤดูฝน
อย่างชัดเจน อิทธิพลจากลมมรสุมตะวันออกเฉียงเหนือจะทำให้อากาศแห้งแล้งตั้งแต่เดือนธันวาคมถึงเดือน
มีนาคม และฝนเริ่มตกตั้งแต่วันที่ต้นเมษายนถึงเดือนตุลาคม

เป้าหมายในการพัฒนาในกลุ่มจังหวัดภาคตะวันออก ๑

วิสัยทัศน์ (Vision): "เศรษฐกิจอันน่า พัฒนาอย่างสมดุลและยั่งยืน บนพื้นฐานสังคมเป็นสุข"

พันธกิจ

- ๑. ยกระดับพื้นที่ให้เป็นเขตพัฒนาพิเศษภาคตะวันออกที่ดิและทันสมัย
- ๒. พัฒนากล่องผลิตสินค้าเกษตรที่ได้มาตรฐานและมีมูลค่าสูง
- ๓. ส่งเสริมและพัฒนาด้านการท่องเที่ยว
- ๔. บริหารจัดการทรัพยากรธรรมชาติและสิ่งแวดล้อมให้บริการบริหารจัดการอย่างมีส่วนร่วมและยั่งยืน
- ๕. ประชาชนมีคุณภาพชีวิตที่ดี มีความมั่นคงปลอดภัย และเกิดการเรียนรู้ตลอดชีวิต

ตัวชี้วัดความสำเร็จตามเป้าหมายการพัฒนาในกลุ่มจังหวัดภาคตะวันออก ๑

- ตัวชี้วัด ๑ ผลิตภัณฑ์มวลรวมกลุ่ม จังหวัดเพิ่มขึ้น
- ตัวชี้วัด ๒ ผลิตภัณฑ์มวลรวมภาคอุตสาหกรรมของกลุ่มจังหวัดเพิ่มขึ้น
- ตัวชี้วัด ๓ โครงสร้างพื้นฐานและสิ่งอำนวยความสะดวกรองรับเขตพัฒนาพิเศษภาคตะวันออกเกิด
- ตัวชี้วัด ๔ ผลิตภัณฑ์มวลรวมภาคการเกษตรของกลุ่มจังหวัดเพิ่มขึ้น
- ตัวชี้วัด ๕ รายได้จากการท่องเที่ยวของกลุ่มจังหวัดเพิ่มขึ้น
- ตัวชี้วัด ๖ แหล่งท่องเที่ยวและโครงสร้างพื้นฐานสิ่งอำนวยความสะดวกด้านการท่องเที่ยวเพิ่มขึ้น
- ตัวชี้วัด ๗ จำนวนพื้นที่สีเขียวได้รับการฟื้นฟูและพัฒนาเพิ่มขึ้น
- ตัวชี้วัด ๘ ปัญหาความขัดแย้งระหว่างคนและสัตว์ป่าในพื้นที่กลุ่มจังหวัดภาคตะวันออก ๑ ลดลง
- ตัวชี้วัด ๙ ปริมาณขยะที่ส่งผลกระทบต่อการบริหารจัดการระบบนิเวศทางทะเลและชายฝั่งลดลง
- ตัวชี้วัด ๑๐ ดัชนีความก้าวหน้าของชน (Human Achievement Index - HAI) เพิ่มขึ้น

ประเด็นในการพัฒนา

ประเด็นการพัฒนาที่ ๑ พัฒนาพื้นที่เพื่อส่งเสริมการค้า การลงทุนอุตสาหกรรมมุ่งสู่เขตพัฒนาพิเศษภาคตะวันออกที่ ดัและทันสมัย

วัตถุประสงค์ : เพื่อส่งเสริมการค้าและการลงทุนอุตสาหกรรมในพื้นที่กลุ่มภาคตะวันออก ๑

เป้าหมายและตัวชี้วัด :

๑. ผลิตภัณฑ์มวลรวมภาคอุตสาหกรรมของกลุ่มจังหวัดเพิ่มขึ้น
๒. จำนวนโครงการสร้างพื้นฐานได้รับการพัฒนาปรับปรุงให้มีคุณภาพดีขึ้น

แนวทางการพัฒนา :

๑. พัฒนาโครงสร้างพื้นฐาน และปรับปรุงเส้นทางคมนาคม โลจิสติกส์ให้สามารถรองรับการขยายตัวทางด้านเศรษฐกิจและสังคม การขนส่งสินค้าและการขนส่งมวลชน และรองรับการเติบโตของเขตพัฒนาพิเศษภาคตะวันออก
๒. พัฒนานวัตกรรม และเทคโนโลยี เพื่อสร้างความสามารถในการแข่งขัน รองรับเขตพัฒนาพิเศษภาคตะวันออก และยกระดับสู่อุตสาหกรรม ๔.๐
๓. ส่งเสริมการตลาด พัฒนาผู้ประกอบการ และแรงงาน เพื่อรองรับการเจริญเติบโตของเขตพัฒนาพิเศษภาคตะวันออก
๔. พัฒนาแหล่งน้ำให้มีปริมาณกักเก็บเพิ่มขึ้น เพื่อรองรับการเจริญเติบโตของเมือง และภาคอุตสาหกรรม

ประเด็นการพัฒนาที่ ๒ พัฒนาพื้นที่ให้เป็นแหล่งผลิตสินค้าเกษตรที่ได้มาตรฐานและมีมูลค่าสูง

วัตถุประสงค์ : เพื่อพัฒนากลุ่มจังหวัดภาคตะวันออก ๑ ให้เป็นแหล่งผลิตสินค้าเกษตรที่ได้มาตรฐานและมีมูลค่าสูง

เป้าหมายและตัวชี้วัด :

๑. ผลิตภัณฑ์มวลรวมภาคการเกษตรของกลุ่มจังหวัดเพิ่มขึ้น
๒. จำนวนแหล่งน้ำเพื่อการเกษตรได้รับการพัฒนาเพิ่มขึ้น

แนวทางการพัฒนา :

๑. พัฒนาโครงสร้างพื้นฐานด้านแหล่งน้ำและระบบการบริหารจัดการน้ำ เพื่อส่งเสริมการผลิตสินค้าเกษตร
๒. ส่งเสริม พัฒนา เพิ่มประสิทธิภาพการผลิต และสร้างมูลค่าให้สินค้าเกษตรมีมูลค่าสูง และปลอดภัยได้มาตรฐาน
๓. ส่งเสริมการตลาด และเชื่อมโยงเครือข่ายเพื่อประชาสัมพันธ์เพิ่มช่องทางจำหน่าย
๔. ส่งเสริมการใช้เทคโนโลยีดิจิทัลและนวัตกรรมในการผลิตและแปรรูปสินค้าทางการเกษตร
๕. ส่งเสริมการศึกษา วิจัยและพัฒนาการผลิตสินค้าเกษตร

ประเด็นการพัฒนาที่ ๓ ส่งเสริมและพัฒนาสิ่งอำนวยความสะดวก สินค้า และการบริการด้านท่องเที่ยว

วัตถุประสงค์ : เพื่อส่งเสริมและพัฒนาสิ่งอำนวยความสะดวก สินค้า และการบริการด้านท่องเที่ยวให้มีคุณภาพสามารถรองรับการขยายตัวภาคการท่องเที่ยว และสร้างรายได้จากการท่องเที่ยว

เป้าหมายและตัวชี้วัด :

๑. ร้อยละของรายได้จากการท่องเที่ยวที่เพิ่มขึ้น
๒. จำนวนแหล่งท่องเที่ยว และโครงสร้างพื้นฐานสิ่งอำนวยความสะดวกด้านการท่องเที่ยวได้รับการพัฒนาและปรับปรุงเพิ่มขึ้น

แนวทางการพัฒนา :

๓. พัฒนาโครงสร้างพื้นฐานและสิ่งอำนวยความสะดวกด้านการท่องเที่ยวให้เพียงพอและได้มาตรฐานรองรับการขยายตัวภาคการท่องเที่ยว
๔. ปรับปรุงแหล่งท่องเที่ยวภายในกลุ่มจังหวัดน่านและจังหวัดอื่น ๓
๕. สร้างความปลอดภัยในชีวิตและทรัพย์สินของนักท่องเที่ยว
๖. ส่งเสริมการท่องเที่ยว และธุรกิจบริการด้านท่องเที่ยว
๗. ปรับปรุงมาตรฐานสินค้า และมาตรฐานด้านการท่องเที่ยว
๘. ให้ความสำคัญภาคบุคลากรด้านการท่องเที่ยวให้มีคุณภาพเพื่อรองรับการขยายตัวภาคการท่องเที่ยว

ประเด็นการพัฒนาที่ ๔ ส่งเสริมและพัฒนาการบริหารจัดการทรัพยากรธรรมชาติและสิ่งแวดล้อม

วัตถุประสงค์ : เพื่อส่งเสริมและพัฒนาการบริหารจัดการทรัพยากรธรรมชาติและสิ่งแวดล้อม และสร้างการมีส่วนร่วมให้กับประชาชนในการบริหารจัดการและอนุรักษ์

เป้าหมายและตัวชี้วัด :

๑. จำนวนพื้นที่สีเขียวที่ได้รับการฟื้นฟูและพัฒนาเพิ่มขึ้น
๒. จำนวนกิจกรรมอนุรักษ์ฟื้นฟูทรัพยากรธรรมชาติและสิ่งแวดล้อม และสัตว์ป่า
๓. จำนวนกิจกรรมที่ประชาชนมีส่วนร่วมในการบริหารจัดการทรัพยากรธรรมชาติและสิ่งแวดล้อม
๔. จำนวนกิจกรรมการบริหารจัดการขยะที่ส่งผลกระทบต่อธรรมชาติและทางทะเลและชายฝั่ง

แนวทางการพัฒนา :

๑. อนุรักษ์และฟื้นฟูพื้นที่ป่าไม้ ทรัพยากรทางทะเลและชายฝั่งให้มีความอุดมสมบูรณ์
๒. เสริมสร้างการมีส่วนร่วมของประชาชนในการอนุรักษ์ทรัพยากรธรรมชาติและสิ่งแวดล้อม
๓. ป้องกัน และแก้ไขปัญหาสัตว์ป่าออกมารบกวนประชาชน
๔. ปรับปรุงพื้นที่แหล่งอาหารสำหรับสัตว์ป่า
๕. ส่งเสริมการบริหารจัดการขยะทั้งบกและในทะเล (รวมบริเวณชายฝั่งและแนวปะการัง)
๖. ป้องกันการกัดเซาะแหล่งทรัพยากรธรรมชาติ
๗. ส่งเสริมการศึกษาและวิจัยเรื่องอนุรักษ์ฟื้นฟูและพัฒนาทรัพยากรธรรมชาติและสิ่งแวดล้อม

ประเด็นการพัฒนาที่ ๕ พัฒนาทรัพยากรมนุษย์ในทุกช่วงวัยให้มีคุณภาพชีวิตที่ดี มีความมั่นคงปลอดภัย และส่งเสริมการเรียนรู้ตลอดช่วงชีวิต

วัตถุประสงค์ : เพื่อพัฒนาคุณภาพชีวิตของประชาชนในทุกช่วงวัย ให้มีคุณภาพชีวิตที่ดีขึ้น

เป้าหมายและตัวชี้วัด :

๑. ดัชนีความสำเร็จของคน (Illusion Achievement Index - IAI) เพิ่มขึ้น

แนวทางการพัฒนา :

๑. เพิ่มศักยภาพด้านการศึกษา ผู้พิการ และเรียนความพิการแก่เด็กและเยาวชน
๒. พัฒนาศักยภาพของกลุ่มแรงงาน และผู้สูงอายุ
๓. พัฒนาคุณภาพชีวิต เสริมสร้างความมั่นคง และความสงบเรียบร้อย
๔. สร้างสังคมแห่งการเรียนรู้

๑.๓.๔ แผนพัฒนาจังหวัดระยอง (พ.ศ. ๒๕๖๖ - ๒๕๗๐)

แผนพัฒนาจังหวัดระยอง (พ.ศ. ๒๕๖๖ - ๒๕๗๐) มีวิสัยทัศน์ได้กรอบแนวคิด จังหวัดระยอง เป็นเมืองที่มีการคิดและนำเทคโนโลยีและนวัตกรรมมาใช้ในการพัฒนา - เป็นเมืองที่ประชาชนอยู่ดีมีสุขมีคุณภาพชีวิตดี เป็นเมืองที่มีการใช้ทรัพยากรอย่างพอเพียงและเกิดประโยชน์สูงสุด เป็นเมืองที่มีศิลาพันสถานการณ์ - เป็นเมืองที่สร้างสมดุลการพัฒนา

กำหนดเป้าหมายในการพัฒนาจังหวัดปี ๒๕๖๖-๒๕๗๐ "เทคโนโลยีและนวัตกรรมก้าวหน้า พัฒนาอย่างสมดุลและยั่งยืนบนพื้นฐานของความพอเพียง"

กำหนดประเด็นการพัฒนาจังหวัดจำนวน ๒ ประเด็น

ประเด็นการพัฒนาที่ ๑ : พัฒนาผลิตภาพการผลิต คุณภาพสินค้า ผลิตภัณฑ์ และบุคลากรด้านการเกษตร ประมง ปศุสัตว์ ด้วยเทคโนโลยีและนวัตกรรม ให้มีคุณภาพและมาตรฐาน ควบคู่กับการพัฒนาไปสู่เกษตรอุตสาหกรรม และการท่องเที่ยว

ประเด็นการพัฒนาที่ ๒ : พัฒนาศักยภาพการท่องเที่ยวให้สอดคล้องและทันต่อสถานการณ์เทคโนโลยี นวัตกรรม สังคม ชุมชน และสิ่งแวดล้อม อย่างยั่งยืน

ประเด็นการพัฒนาที่ ๓ : พัฒนาภาคอุตสาหกรรมเข้าสู่อุตสาหกรรมเชิงนิเวศ สนับสนุนการค้าและการที่มีควมรับผิดชอบต่อสังคม

วิสัยทัศน์จังหวัดระยอง (Vision)

"เมืองนวัตกรรมก้าวหน้า พัฒนาอย่างสมดุล บนพื้นฐานความพอเพียง"

ประเด็นการพัฒนาจังหวัด

๑. ประเด็นการพัฒนาที่ ๑ : พัฒนาคุณภาพสินค้าและผลิตภัณฑ์ด้านการเกษตรประมง ปศุสัตว์ด้วยเทคโนโลยีและนวัตกรรมให้เป็นไปตามมาตรฐานสากล ควบคู่กับการพัฒนาไปสู่เกษตรอุตสาหกรรมและการท่องเที่ยว

ด้านเกษตรกรรม อาชีพเกษตรกรรมเป็นอาชีพที่สำคัญและเป็นอาชีพดั้งเดิมของชาวจังหวัดระยอง เนื่องจากจังหวัดระยองมีสภาพภูมิประเทศและภูมิอากาศที่เหมาะสมต่อการทำ พืชเศรษฐกิจที่สำคัญของจังหวัด ได้แก่ ยางพารา สับปะรด มันสำปะหลัง ข้าว ปาล์มน้ำมัน อ้อย ผลไม้ต่าง ๆ เช่น ทุเรียน เงาะ และมังคุด เป็นต้น ปัจจุบันพื้นที่เกษตรกรรมมีแนวโน้มลดลงทุกปี

ด้านการประมง จังหวัดระยองมีพื้นที่ชายฝั่งทะเลยาวประมาณ ๓๐๐ กิโลเมตร การประกอบอาชีพประมง ซึ่งเป็นอาชีพที่สำคัญ นอกจากการทำประมงประเภทอาหารสดแล้ว ยังมีการนำมาทำเป็นผลิตภัณฑ์ด้วย เช่น อาหารทะเลแห้ง เป็นต้น ทั้งนี้ ยังมีการทำประมงน้ำจืดด้วย เนื่องจากมีอ่างเก็บน้ำขนาดใหญ่ ๕ อ่าง ปัจจุบันอาชีพประมงชายฝั่งหรือประมงเรือเล็กได้รับความเดือดร้อนมาก เนื่องจากสัตว์ทะเลเศรษฐกิจ เช่น กุ้ง หอย หมึก ปู ปลา มีน้อยลงและมีการแย่งชิงพื้นที่ประมง ประกอบกับพื้นที่ประมงเดิมมีการเสื่อมโทรมของทรัพยากรธรรมชาติ ทำให้ต้องออกหาถิ่นไกลขึ้น ต้นทุนสูงขึ้น

ด้านปศุสัตว์ จังหวัดระยองมีการเลี้ยงปศุสัตว์ควบคู่กับการทำไร่ ทำสวนผลไม้ เช่น โค กระบือ เป็ด ไก่ แพะ เป็นต้น

วัตถุประสงค์ : ผลผลิตทางการเกษตร ประมงและปศุสัตว์ ได้รับการส่งเสริมและพัฒนาให้มีคุณภาพสูง มีมูลค่าเพิ่มมีคุณภาพ และได้มาตรฐาน เชื่อมโยงเป็นเกษตรอุตสาหกรรม และเกษตรท่องเที่ยว ขยายโอกาสทางการตลาดไปสู่ภายในและภายนอกประเทศ

แนวทางการพัฒนา

๑) ส่งเสริม พัฒนา และเพิ่มศักยภาพผลิตสินค้า ผลิตภัณฑ์เกษตร ประมง และปศุสัตว์ ตลอดห่วงโซ่อุปทานให้มีคุณภาพได้มาตรฐาน สร้างมูลค่าตามแนวทางเกษตรสมัยใหม่ด้วยเทคโนโลยีและนวัตกรรม

๒) เสริมสร้างความเข้มแข็งให้กับเกษตรกร/กลุ่มเกษตรกร/สหกรณ์/สถาบันเกษตรกรตามหลักปรัชญาของเศรษฐกิจพอเพียง

๓) พักพิงและปรับปรุงโครงสร้างพื้นฐาน ระบบชลประทาน และสิ่งอำนวยความสะดวกที่จำเป็น เพื่อแก้ไขปัญหาการเข้าถึงแหล่งน้ำของเกษตรกรและภัยพิบัติในภาคการเกษตร

๔) ส่งเสริมภาคการเกษตร ให้มีการเชื่อมโยงภาคการท่องเที่ยวและภาคอุตสาหกรรม

๕) ส่งเสริม หัตถมา หัตถุและอนุรักษ์ทรัพยากรด้านการเกษตร ประมง และปศุสัตว์ ด้วยระบบเกษตรกรรมยั่งยืน โดยภาครัฐมีส่วนร่วมของทุกภาคส่วน

๒. ประเด็นการพัฒนาที่ ๒ : พัฒนาศักยภาพการท่องเที่ยวให้เติบโตควบคู่กับภาคการเกษตรและอุตสาหกรรมอย่างมีคุณภาพและยั่งยืน

จังหวัดระยองมีไร่เป็นเมืองอุตสาหกรรม และเมืองเกษตรกรรมเท่านั้น แต่ยังเป็นเมืองท่องเที่ยวที่สำคัญ จังหวัดระยองมีทรัพยากรด้านการท่องเที่ยวที่สำคัญ เช่น ภูเขา ทะเล น้ำตก ศึกป้อมนอธรรม ในแต่ละปีจะมีนักท่องเที่ยวมาเยือนเยือนในแต่ละปีเป็นจำนวนมาก และมีการเติบโตของนักท่องเที่ยวอย่างก้าวกระโดด

การท่องเที่ยวของจังหวัดระยองในภาพรวมดีขึ้นทุกปี แต่ก็ยังได้รับผลกระทบจากปัจจัยต่างๆในบางช่วง เช่น ปัจจัยการชะลอตัวทางเศรษฐกิจและความเชื่อมั่น ปัญหาภายในจังหวัดเอง เช่น ปัญหามลพิษจากภาคอุตสาหกรรม แต่ถึงแม้จะมีปัจจัยต่างๆ เข้ามารบกวน แต่จำนวนนักท่องเที่ยวก็ยังคงเติบโตอยู่ที่ประมาณ ๓๐% ต่อปี จุดหมายที่สำคัญของการท่องเที่ยวจังหวัดระยอง เช่น นาดทราย ทะเล มีหาดทราย และชายฝั่งทะเลที่สวยงามหลายแห่ง อุทยาน ป่าเขา สถานที่ที่นักท่องเที่ยวรู้จักกันดีคืออุทยานแห่งชาติเขาพลองภูผาเกาะเสม็ดและอุทยานแห่งชาติเขาชะเมา เขาวง จังหวัดระยองมีความเกี่ยวข้องกับประวัติศาสตร์ชาติไทยมาช้านาน ดังนั้นจึงมีสถานที่ทางประวัติศาสตร์จำนวนมาก เช่น วัดป่าประดู่ วัดลุ่มปุ๋ง อุบาสวรีย์สุนทรภู เป็นต้น นอกจากนี้ ยังมีการท่องเที่ยวเชิงการเกษตร/Agrotourism เช่น การท่องเที่ยวชมสวนผลไม้ การท่องเที่ยวเชิงหัตถกรรม ห้างร้อยเม็ดเงินประเสริฐ และกระเบื้องตามภาคการท่องเที่ยวยังสามารถพัฒนาได้อีกมาตามทรัพยากรที่มีอยู่ โดยเฉพาะจากการเป็นเมืองเกษตรกรรมและเมืองอุตสาหกรรม ซึ่งสามารถเชื่อมโยงภาคการท่องเที่ยวได้อย่างลงตัว และสร้างความหลากหลายและแปลกใหม่ให้กับการท่องเที่ยว

วัตถุประสงค์ เป็นแหล่งสร้างและกระจายรายได้จากการท่องเที่ยว สร้างมูลค่าเพิ่มให้กับแหล่ง/สถานที่ท่องเที่ยวของจังหวัดระยอง ทรัพยากรด้านการท่องเที่ยวได้รับการพัฒนา หัตถุ และอนุรักษ์ให้คงอยู่ได้อย่างยั่งยืน

แนวทางการพัฒนา :

๑. พัฒนาแหล่งท่องเที่ยวเก่าและพัฒนาแหล่งท่องเที่ยวใหม่ให้เป็นจุดเด่น (Landmark) และสร้างศักยภาพการรองรับของแหล่งท่องเที่ยวในทุกระดับพัฒนาสินค้าและบริการด้านการท่องเที่ยวให้มีความหลากหลาย ได้มาตรฐาน

๒. พัฒนาขีดความสามารถของบุคลากรด้านการท่องเที่ยวให้มีคุณภาพ และสร้างจิตสำนึกภาระความรับผิดชอบของชุมชน ผู้ประกอบการและนักท่องเที่ยวในการอนุรักษ์ทรัพยากรด้านการท่องเที่ยว

๓. ส่งเสริมเทคโนโลยีและนวัตกรรมมาใช้ในการพัฒนาการท่องเที่ยว

๔. ส่งเสริมการตลาด การประชาสัมพันธ์และเทคโนโลยีการสื่อสาร การจัดการรวมสำนักงานการท่องเที่ยวเพื่อฟื้นฟูภาพลักษณ์จากสถานการณ์การแพร่ระบาดของโรคติดเชื้อไวรัสโคโรนา ๒๐๑๙

๕. เสริมสร้างการป้องกันและรักษาความปลอดภัยให้กับนักท่องเที่ยว เพื่อยกระดับความเชื่อมั่นแก่นักท่องเที่ยวเสริมสร้างการป้องกันและรักษาความปลอดภัยให้กับนักท่องเที่ยว เพื่อยกระดับความเชื่อมั่นแก่นักท่องเที่ยว

๓. ประเด็นการพัฒนาที่ ๓ : พัฒนาภาคอุตสาหกรรมเข้าสู่ยุคแห่งนวัตกรรมเชิงนิเวศสนับสนุนการดำเนินการที่มีความรับผิดชอบต่อสังคม และการสร้างวัฒนธรรมอย่างสร้างสรรค์ รวมถึงเขตพัฒนาพิเศษภาคตะวันออก (EEC)

การพัฒนาอุตสาหกรรมของจังหวัดระยองประสบความสำเร็จเชิงเศรษฐกิจในขณะที่เดียวกันได้เกิด ปัญหามลพิษและผลกระทบต่อสุขภาพ สร้างความขัดแย้งระหว่างภาครัฐ เอกชนและชุมชนเพิ่มขึ้นเรื่อยๆเกิด กระแสต่อต้านและคัดค้านการพัฒนาดินที่ทิ้งร้างทิ้งเดิมและพื้นที่ แม้ว่าจะรัฐบาลได้เพิ่มมาตรการสิ่งแวดล้อมที่ เข้มงวดขึ้น

การพัฒนาพื้นที่ที่จะประสบความสำเร็จได้ต้องคำนึงถึงการพัฒนาอย่างยั่งยืน โดยมีความสมดุลของเศรษฐกิจ สังคมและสิ่งแวดล้อม ซึ่งการพัฒนาพื้นที่ในลักษณะเมืองอุตสาหกรรมเชิงนิเวศ (Eco Industrial town) เป็น รูปแบบของการพัฒนาอย่างยั่งยืนที่ประสบความสำเร็จในหลายๆ ประเทศโดยกลมกลืนของอุตสาหกรรม ชุมชน และสิ่งแวดล้อมบริเวณรอบพื้นที่อุตสาหกรรม มีความเจริญเติบโตร่วมกันและเกื้อหนุนซึ่งกันและกันได้ทั้งปัจจุบัน และอนาคต

วัตถุประสงค์ - ฟื้นฟูกาชาอุตสาหกรรมเข้าสู่อุตสาหกรรมเชิงนิเวศ สนับสนุนการดำเนินการที่มีความ รับผิดชอบต่อสังคม และการสร้างนวัตกรรมอย่างสร้างสรรค์ รองรับเขตพัฒนาพิเศษภาคตะวันออก

แนวทางการพัฒนา :

- ๓. ส่งเสริมและรักษาผู้ประกอบการให้มีกระบวนการผลิตที่เป็นมิตรต่อสิ่งแวดล้อม และเข้าสู่ มาตรฐานสากล หรืออุตสาหกรรมสีเขียว ระดับ ๓-๕
- ๒. พัฒนาขีดความสามารถของบุคลากรหรือรองรับเขตพัฒนาพิเศษภาคตะวันออก (EFC)
- ๓. บูรณาการความร่วมมือระหว่างภาคอุตสาหกรรมและชุมชน เพื่อยกระดับเมืองอุตสาหกรรมเชิงนิเวศ
- ๔. เพิ่มขีดความสามารถในการแข่งขันของผู้ประกอบการขนาดกลางและขนาดย่อมด้วยเทคโนโลยีและ นวัตกรรม

๕. ส่งเสริมมาตรการและเทคโนโลยีเพื่อยกระดับการผลิตผลิตภัณฑ์อุตสาหกรรมและผลิตภัณฑ์ชุมชน

๔. ประเด็นการพัฒนาที่ ๔ : ป้องกัน อนุรักษ์ ฟื้นฟู และควบคุมการใช้ทรัพยากรธรรมชาติและ สิ่งแวดล้อมบนพื้นฐานของการมีส่วนร่วมปัญหาต้นสิ่งแวดล้อมได้เป็นปัจจัยสำคัญที่มีผลกระทบต่อการพัฒนา ของจังหวัดระยองการแก้ไขปัญหาดังๆ ทุกภาคส่วนจะต้องเข้ามามีความคิด ร่วมทำ ร่วมแก้ปัญหา ร่วมมือ สนับสนุน ช่วยเหลือเกื้อกูลซึ่งกันและกัน ไม่ว่าด้วยวิธีใดก็ตาม ไม้อันจะนำไปสู่การพัฒนาที่ยั่งยืนและอยู่ร่วมกัน ได้อย่างเป็นสุข

ทรัพยากรธรรมชาติและสิ่งแวดล้อม เป็นปัญหาสำคัญของจังหวัด โดยเฉพาะการเสื่อมโทรมและการใช้ ทรัพยากรอย่างสิ้นเปลืองและไร้ภูมิวิธี ดังนั้น การดำเนินการต่างๆ เพื่อเป็นการอนุรักษ์ ฟื้นฟูทรัพยากรต่างๆ จึง เป็นเรื่องสำคัญเป็นอย่างมาก

วัตถุประสงค์ : ทรัพยากรธรรมชาติและสิ่งแวดล้อม ได้รับการป้องกัน อนุรักษ์ ฟื้นฟู รวมทั้ง ได้รับการส่งเสริม ควบคุม แก้ไขปัญหาคุณภาพสิ่งแวดล้อมสู่ความสมดุลและยั่งยืน

แนวทางการพัฒนา

- ๓. ฟื้นฟูพื้นที่ป่า ฟื้นฟูสีเขียว และบริหารจัดการทรัพยากรธรรมชาติให้มีความสมดุลต่อระบบนิเวศ
- ๒. บริหารจัดการทรัพยากรน้ำเพื่อการอนุรักษ์และให้ประโยชน์ให้เกิดความสมดุลและยั่งยืน
- ๓. อนุรักษ์ ป้องกัน ฟื้นฟูทรัพยากรทางทะเลและชายฝั่ง ให้ความสำคัญอนุรักษ์ประมง
- ๔. ส่งเสริม ควบคุม แก้ไขคุณภาพสิ่งแวดล้อม (น้ำผิวดิน น้ำเสีย ขยะ อากาศ) ให้ได้คุณภาพตาม มาตรฐานที่กำหนด
- ๕. ส่งเสริมการมีส่วนร่วม ของเครือข่ายและประชาชนในการบริหารจัดการทรัพยากรธรรมชาติและสิ่ง แวดล้อมให้สมดุล
- ๖. พัฒนาขีดความสามารถในการปรับตัวเพื่อรองรับการเปลี่ยนแปลงสภาพภูมิอากาศลดผลกระทบ จากภัยธรรมชาติ

๕. ประเด็นการพัฒนาที่ ๕ : เสริมสร้างมาตรฐานและยกระดับคุณภาพชีวิตของชนบทช่วงวัย โดย
กระบวนการมีส่วนร่วมของประชาชน ตามหลักปรัชญาของเศรษฐกิจพอเพียงเศรษฐกิจพอเพียง

เดิมราชวาระของสำราญใหญ่ประกอบด้วยอาชีพประมง และเกษตรกรรมต่อมา มีโรงงานอุตสาหกรรมเกิดขึ้น
อย่างรวดเร็ว แรงงานจากต่างจังหวัดหลั่งไหลเข้ามาในแต่ละปีเป็นจำนวนมาก ลักษณะทางสังคมได้เปลี่ยนแปลง
ไปจากสังคมเกษตรกรรม ไปสู่สังคมอุตสาหกรรม สภาพสังคมและวัฒนธรรมของชุมชนของจังหวัดระยอง มีภาพ
เปลี่ยนแปลงประกอบอาชีพจากการทำเกษตรกรรม มาเป็นรับจ้างทำงานในโรงงานอุตสาหกรรมซึ่งสภาพเศรษฐกิจ
โดยทั่วไปดีขึ้น ประชาชนมีงานทำรายได้เพิ่มขึ้น ค่าครองชีพเริ่มจะสูง สินค้ามีราคาแพง มีผลกระทบต่อสุขภาพของ
คนในท้องถิ่นอื่นเข้ามาในชุมชนมาก ซึ่งทั้งหลายนี้อยู่จะส่งผลกระทบต่อการค้าขายของประชาชนในพื้นที่ที่
อย่างแน่นอน โดยเฉพาะบริเวณในเขตเมืองที่มีประชากรอยู่กันอย่างหนาแน่นและแออัดซึ่ง ทำให้ความต้องการ
บริการของรัฐ ทั้งทางด้านการศึกษา ด้านสาธารณสุขและระบบสาธารณูปโภคและสาธารณูปการเพิ่มมากขึ้น เกือบ
กว่าความสามารถที่จะตอบสนองได้ทันกับความต้องการเกิดปัญหาตามมาอีกมากมาย เช่น อาชญากรรม ยาเสพติด
สาธารณะูปโภค เป็นต้นจากสภาพสังคมที่เปลี่ยนแปลงไปกับปัญหาต่างๆ ที่เกิดขึ้น ดังนั้น การสร้างเสริมสังคมให้มี
คุณธรรมนำความรู้ในแง่มุมต่าง ๆ เพื่อเสริมสร้างสังคมให้มีความรู้ มีคุณธรรม เพื่อสร้างความยั่งยืนในการอยู่
ร่วมกันภายในชุมชนอย่างสมดุลมากที่สุด เพื่อให้ประชาชนในชุมชนซึ่งรวมทั้งเด็กและเยาวชน ให้ตระหนักถึง
ความสำคัญของการศึกษา การเรียนรู้ในเรื่องต่าง ๆ ที่จำเป็นต่อการใช้ชีวิต และการประกอบอาชีพ รวมทั้งการ
ดำรงชีวิตตามหลักปรัชญาของเศรษฐกิจพอเพียงตามแนวพระราชดำริของพระบาทสมเด็จพระเจ้าอยู่หัว จึงเห็น
แนวทางที่จะสามารถแก้ไขปัญหาดังกล่าว

วัตถุประสงค์ : ประชาชนทุกช่วงวัยมีคุณภาพชีวิตที่ดี มีความมั่นคงในชีวิตและทรัพย์สินภายใต้การ
น้อมนำแนวคิดปรัชญาของเศรษฐกิจพอเพียงมาใช้

แนวทางการพัฒนา :

- ๑. เสริมสร้างมาตรฐานยกระดับคุณภาพชีวิต และพัฒนาคนทุกช่วงวัยเพื่อพร้อมรับการ
- ๒. พัฒนาระบบโครงสร้างและสาธารณูปโภคขั้นพื้นฐาน รวมทั้งบริการสาธารณสุขที่ครอบคลุมการ

ดำเนินชีวิตของประชาชน

- ๓. เสริมสร้างความมั่นคงและความปลอดภัยจากการคุกคามต่าง ๆ ทั้งภายในภายนอก
- ๔. เสริมสร้างการดำรงชีวิตตามแนวปรัชญาของเศรษฐกิจพอเพียงและขยายผลโครงการอื่นเนื่องจาก
พระราชดำริ
- ๕. สนับสนุนการสร้างโอกาสทางเศรษฐกิจฐานรากชุมชน
- ๖. อนุรักษ์ สืบสานค่านิยมภูมิปัญญาท้องถิ่น ศาสนา ศิลปวัฒนธรรมและประเพณีดั้งเดิมให้คงอยู่
- ๗. สร้างเสริมสุขภาพ อายุมัย และป้องกันภาวะแทรกซ้อนของโรคต่างๆ และโรคอุบัติใหม่

ประเด็นการพัฒนาที่ ๖ : สร้างความเข้มแข็ง และเพิ่มขีดความสามารถของภาคประชาชน และ
ภาคการบริการสู่การแข่งขันในระดับสากล

จังหวัดระยองและพื้นที่ใกล้เคียงจะมีการเปลี่ยนแปลงทั้งทางด้านเศรษฐกิจ สังคมและสิ่งแวดล้อม จาก
เหตุการณ์และนโยบายสำคัญ เช่น การเข้าสู่ประชาคมเศรษฐกิจอาเซียน โครงการพัฒนาระเบียงเศรษฐกิจพิเศษ
ภาคตะวันออก การลงทุนด้านโครงสร้างพื้นฐานของรัฐบาล เช่น โครงการก่อสร้างทางหลวงพิเศษระหว่างเมือง
พัทยา - บางนาสุขุม โครงการรถไฟความเร็วสูงทางมาจระยอง - มาบตาพุดโครงการรถไฟความเร็วสูง
กรุงเทพฯ - พัทยา ระยอง โครงการพัฒนาศูนย์บินที่ดูแล โครงการพัฒนาท่าเรืออุตสาหกรรมมาบตาพุด ระยะที่
๑ ผลกระทบนโยบายจังหวัดระยองการเป็น ASEAN CITY (การจัดประชุมนานาชาติและการท่องเที่ยวเพื่อเป็นรางวัล
และบริหารจัดการ (Meeting, Incentive, Convention and Exhibition) ซึ่งเป็นประเด็นที่ทุกฝ่ายที่
จะต้องเร่งรัดดำเนินการทั้งเชิงรุกและเชิงรับเพื่อรองรับการดำเนินการ

วัตถุประสงค์ : ภาควิชาวิจัยกรรม และภาคบริการได้รับการส่งเสริมให้มีศักยภาพและได้รับการยอมรับอย่างต่อเนื่อง มีความสามารถในการเข้าสู่การแข่งขันในระดับสากล

แนวทางการพัฒนา :

๑) ส่งเสริมและพัฒนาคุณภาพสินค้าเกษตร เกษตรแปรรูป OTOP SME และบริการของจังหวัดให้มีการสร้างมูลค่าเพิ่มด้วยนวัตกรรมเชิงพาณิชย์

๒) ส่งเสริมและพัฒนาระบบประกอบการ ให้มีคุณภาพมาตรฐานสากล

๓) ส่งเสริมและพัฒนาสาธารณูปโภค เชื่อมโยงโลจิสติกส์ และโครงสร้างพื้นฐานเพื่อรองรับการขยายตัวทางเศรษฐกิจ

๔) พัฒนาเทคโนโลยี การเชื่อมโยงระบบสารสนเทศ ฐานข้อมูล ที่สามารถนำไปใช้เป็นข้อมูลให้ทันสมัยสามารถนำไปใช้เป็นข้อมูลการตัดสินใจของผู้ประกอบการเพิ่มขีดความสามารถเชิงธุรกิจของผู้ประกอบการและธุรกิจบริการ

๕) ส่งเสริมการค้าและการเชื่อมโยงการตลาดโลก ออนไลน์และออฟไลน์ ของผู้ประกอบการเกษตรกรกลุ่มสหกรณ์ SME s OTOP วิสาหกิจชุมชนและวิสาหกิจเพื่อสังคมให้เติบโตอย่างรวดเร็วยิ่ง

๒. ยุทธศาสตร์ขององค์กรปกครองส่วนท้องถิ่น

๒. ยุทธศาสตร์ของเทศบาลตำบลพลลา

๒.๑ วิสัยทัศน์

เทศบาลตำบลพลลา ได้กำหนดวิสัยทัศน์ (Vision) เพื่อแสดงสถานการณ์ในอนาคตที่ ซึ่งเป็นจุดมุ่งหมายความคาดหวังที่ต้องการให้เกิดขึ้นในอนาคตข้างหน้า ซึ่งจะสามารถสะท้อนถึงสภาพการณ์ของท้องถิ่นในอนาคตอย่างรอบด้าน ภายใต้การเปลี่ยนแปลงของสภาพแวดล้อมด้านต่างๆ จึงได้กำหนดวิสัยทัศน์ ความหวังที่จะให้เกิดขึ้นในอนาคต ดังนี้

“แหล่งท่องเที่ยวสะอาดตา พัฒนาคุณภาพคน ชุมชนน่าอยู่ พื้นฟูสิ่งแวดล้อม มุ่งสู่การบริหารจัดการที่ดี”

๒.๒ ยุทธศาสตร์

คณะกรรมการพัฒนาเทศบาลตำบลร่วมกับประชาคมท้องถิ่น ส่วนราชการ รัฐบาลกิจกรมทั้งองค์กรต่างๆ ที่เกี่ยวข้อง ได้กำหนดยุทธศาสตร์ของเทศบาลตำบล ๕ ด้าน ดังนี้

ยุทธศาสตร์ที่ ๑ การบริหารราชการให้มีประสิทธิภาพพัฒนาองค์กรตามหลักธรรมาภิบาล

ยุทธศาสตร์ที่ ๒ การพัฒนาคุณภาพชีวิต สังคม สร้างความเข้มแข็งให้ชุมชนตามหลักปรัชญาเศรษฐกิจพอเพียง

ยุทธศาสตร์ที่ ๓ การพัฒนาความเป็นเลิศด้านการศึกษา ศาสนา ศิลปวัฒนธรรม การกีฬา และภูมิปัญญาท้องถิ่น วางแผนและส่งเสริมการท่องเที่ยว

ยุทธศาสตร์ที่ ๔ การพัฒนาด้านการเกษตร และบริหารจัดการทรัพยากรธรรมชาติ และสิ่งแวดล้อมอย่างยั่งยืน

ยุทธศาสตร์ที่ ๕ การพัฒนาโครงสร้างพื้นฐานทุกด้านอย่างสมดุลและยั่งยืน

๒.๓ เป้าประสงค์

(๑) การเมือง การบริหาร ข้อมูลข่าวสารเทคโนโลยีสารสนเทศตามหลักบริหารธรรมาภิบาล และพัฒนาบุคลากรท้องถิ่นเพิ่มศักยภาพในการปฏิบัติงานสามารถบริการประชาชนได้อย่างมีประสิทธิภาพ

(๒) ชับเคลื่อนนโยบายผู้บริหารในการให้บริการสาธารณะตามอำนาจหน้าที่

(๓) ประชาชนได้รับการส่งเสริมการศึกษา การกีฬา ยึดมั่นในศาสนา ขาดประเพณีและวัฒนธรรมอันดีงามของท้องถิ่นเพื่อสืบทอดเป็นเอกลักษณ์ของท้องถิ่นต่อไป

(๔) มีโครงสร้างพื้นฐานที่มีมาตรฐานและทั่วถึง ทั้งระบบประปา ไฟฟ้า การคมนาคมมีความสะดวก รวดเร็ว เกิดความปลอดภัยในชีวิตและทรัพย์สิน

(๕) ประชาชนได้รับการส่งเสริมและพัฒนาคุณภาพชีวิต มีสุขภาพอนามัยที่ดีขึ้น ดำรงชีวิตตามหลักปรัชญาเศรษฐกิจพอเพียง

(๖) ส่งเสริมพัฒนาบทบาท ส่งเสริมคุณภาพชีวิตของเด็ก เยาวชนสตรี ผู้สูงอายุ ผู้พิการและด้อยโอกาส ประชาชนให้มีอาชีพและมีรายได้มีคุณภาพชีวิตที่ดีขึ้น

(๗) พัฒนาสร้างความเข้มแข็งด้านการเกษตร ส่งเสริมและพัฒนาเศรษฐกิจ และการท่องเที่ยว

เชิงอนุรักษ์

- (๘) ขุดลอก คูคลองและจัดหาแหล่งน้ำ ป้องกันการเกิดอุทกภัยและใช้เพื่อการเกษตร
- (๙) ฟื้นฟู อนุรักษ์ทรัพยากรธรรมชาติและสิ่งแวดล้อม แหล่งน้ำ คู่น้ำลำคลอง และป่าไม้ให้มีความอุดมสมบูรณ์ เกิดความสมดุล

(๑๐) ด้านการเฝ้าระวังโรค การป้องกันโรค การควบคุมโรค และการช่วยเหลือประชาชน หรือบรรเทาความเดือดร้อนของโรคติดเชื้อไวรัสโคโรนา ๒๐๑๙ (COVID ๑๙) และได้รับการบริการสาธารณสุขอื่นๆ อย่างทั่วถึง ส่งเสริมสุขภาพและอนามัยของประชาชนในระดับหมู่บ้านและชุมชน ให้มีสุขภาพแข็งแรง

(๑๑) สนับสนุนและประสานรัฐบาล องค์รปกครองส่วนท้องถิ่นทุกระดับเพื่อป้องกันและให้มีการปรองดองและแก้ไขปัญหาอาชญากรรม

(๑๒) มีการบูรณาการร่วมกันระหว่างหน่วยงาน เกี่ยวพัฒนาตำบลปลา ให้ก้าวไกลสู่ EEC

(๑๓) ส่งเสริมการมีส่วนร่วมของประชาชนเพื่อการพัฒนาท้องถิ่น

(๑๔) ส่งเสริมและสนับสนุนการป้องกันและบรรเทาสาธารณภัย

(๑๕) ส่งเสริมสนับสนุนและร่วมมือกับส่วนราชการ องค์รปกครองส่วนท้องถิ่นและภาคเอกชน ผู้ประกอบการในการรณรงค์สร้างจิตสำนึก เพื่อป้องกันและแก้ไขปัญหามลพิษ การรักษาความสะอาด และปัญหาสิ่งแวดล้อมของแหล่งท่องเที่ยว

๒.๔ ตัวชี้วัด

- (๑) มีโครงสร้างพื้นฐานครบทุกด้าน ประชาชนมีความปลอดภัยในชีวิตและทรัพย์สิน
- (๒) มีคูคลองและแหล่งน้ำ สามารถป้องกันการเกิดอุทกภัยและใช้เพื่อการเกษตรอย่างเพียงพอ
- (๓) ทรัพยากรธรรมชาติและสิ่งแวดล้อม แหล่งน้ำ คู่น้ำลำคลอง และป่าไม้มีความอุดมสมบูรณ์เกิดความสมดุล

(๔) ประชาชนได้รับการเฝ้าระวังโรค การป้องกันโรค การควบคุมโรค และการช่วยเหลือประชาชน สามารถบรรเทาความเดือดร้อนของโรคติดเชื้อไวรัสโคโรนา ๒๐๑๙ (COVID ๑๙) ประชาชนได้รับการบริการสาธารณสุขอื่นๆ อย่างทั่วถึง ส่งเสริมสุขภาพและอนามัยของประชาชนในระดับหมู่บ้านและชุมชน ให้มีสุขภาพแข็งแรง มีการสร้างสภาพที่ร่า สดงามที่เอื้อแก่กำลังกายอย่างทั่วถึงทุกชุมชน

(๕) มีการส่งเสริมและพัฒนากระบวนการศึกษา พัฒนาบุคลากรทางการศึกษา วิชาชีพ ภูมิปัญญา สดงามที่เอื้อแก่กำลัง

(๖) ประชาชนมีส่วนร่วมในการส่งเสริมด้านศิลปะ วัฒนธรรม ชุมชนในศาสนา จารีตประเพณี ภาษาถิ่นเพื่อสืบทอดเป็นเอกลักษณ์ของท้องถิ่นต่อไป

(๗) เด็ก เยาวชน สตรี ผู้สูงอายุ ผู้พิการและด้อยโอกาสได้เข้าถึงส่งเสริมพัฒนาคุณภาพและคุณภาพชีวิต

(๘) มีการพัฒนาชุมชนและสังคมตามแนวทางปรัชญาเศรษฐกิจพอเพียง สดงามที่เอื้อแก่กำลังและเพิ่มมูลค่าผลิตภัณฑ์

(๙) มีการบูรณาการระหว่างหน่วยงานทุกระดับ ให้มีการปรองดองและแก้ไขปัญหาอาชญากรรม

(๑๐) มีการบูรณาการร่วมกันระหว่างหน่วยงาน เพื่อพัฒนาตำบลปลา ให้ก้าวไกลสู่ EEC

(๑๑) ส่งเสริมการมีส่วนร่วมของประชาชนเพื่อการพัฒนาท้องถิ่น

(๑๒) จัดโครงการเพื่อการป้องกันและบรรเทาสาธารณภัย

(๑๓) ได้รับการส่งเสริมสนับสนุนและร่วมมือกับส่วนราชการ องค์รปกครองส่วนท้องถิ่นและภาคเอกชนในการรณรงค์สร้างจิตสำนึก เพื่อป้องกันและแก้ไขปัญหามลพิษ การรักษาความสะอาด และปัญหาสิ่งแวดล้อมของแหล่งท่องเที่ยว

๒.๕ คำเป้าหมาย

- (๑) มีแหล่งน้ำพอเพียงต่อการอุปโภคบริโภคและทำการเกษตร บรรเทาปัญหาการเกิดอุทกภัย
- (๒) ประชาชนเข้าถึงบริการสาธารณสุข มีสุขภาพแข็งแรง
- (๓) ประชาชนมีทักษะในการประกอบอาชีพด้านเกษตร
- (๔) ประชาชนมีคุณภาพชีวิตที่ดีขึ้น
- (๕) การศึกษาที่มีคุณภาพและมาตรฐาน และเกิดการเรียนรู้ต่อเนื่อง
- (๖) ประชาชนได้ใช้เส้นทางคมนาคมที่มีมาตรฐาน ปลอดภัย
- (๗) ประชาชนได้ร่วมกิจกรรมส่งเสริมประเพณี วัฒนธรรม การท่องเที่ยว กีฬาและนันทนาการท้องถิ่น
- (๘) องค์กรปกครองส่วนท้องถิ่นมีธรรมาภิบาลดีขึ้น
- (๙) ประชาชนมีความปลอดภัยในชีวิตและทรัพย์สิน
- (๑๐) สิ่งแวดล้อมและทรัพยากรธรรมชาติได้รับการฟื้นฟูและอนุรักษ์
- (๑๑) ประชาชนมีส่วนร่วมในการพัฒนาท้องถิ่น

๒.๖ กลยุทธ์

ยุทธศาสตร์ที่ ๑ การบริหารราชการให้มีประสิทธิภาพพัฒนาองค์กรตามหลัก

ธรรมาภิบาล

แนวทางที่ ๑ การส่งเสริมการเพิ่มศักยภาพของบุคลากรและองค์กรให้มีความสามารถในภาวะ

พัฒนา

แนวทางที่ ๒ ส่งเสริมการมีส่วนร่วมของทุกภาคส่วนตามหลักการบริหารบ้านเมืองที่ดี

แนวทางที่ ๓ ประสานความร่วมมือในทุกๆ ด้านเพื่อการพัฒนาท้องถิ่น

ยุทธศาสตร์ที่ ๒ การพัฒนาคุณภาพชีวิต เศรษฐกิจ สร้างความเข้มแข็งให้ชุมชน

ตามหลักปรัชญาเศรษฐกิจพอเพียง

แนวทางที่ ๑ การป้องกันและบรรเทาสาธารณภัยความ ปลอดภัยในชีวิตและทรัพย์สิน

แนวทางที่ ๒ ส่งเสริมสนับสนุนพัฒนาด้านสาธารณสุข

แนวทางที่ ๓ ส่งเสริมสนับสนุนการพัฒนาอาชีพ วิสาหกิจชุมชน

แนวทางที่ ๔ ส่งเสริมสนับสนุนสวัสดิการสังคม และการสังคมสงเคราะห์

ยุทธศาสตร์ที่ ๓ การพัฒนาความเป็นเลิศด้านการศึกษา ศาสนา ศิลปวัฒนธรรม

การกีฬาและนันทนาการท้องถิ่น วางแผนและส่งเสริมการท่องเที่ยว

แนวทางที่ ๑ พัฒนาศูนย์การเรียนรู้

แนวทางที่ ๒ ส่งเสริมสนับสนุนและจัดกิจกรรมงานทางศาสนา ศิลปวัฒนธรรม ประเพณี

วันสำคัญของชาติ

แนวทางที่ ๓ ส่งเสริมสนับสนุนและจัดให้มีการแข่งขันกีฬานันทนาการ การรักเล่นหย่อนใจ

และจัดให้มีสถานที่ ที่เหมาะสมอย่างพอเพียง

แนวทางที่ ๔ การวางแผนและส่งเสริมการท่องเที่ยว

ยุทธศาสตร์ที่ ๔ การพัฒนาด้านการเกษตร และบริหารจัดการทรัพยากรธรรมชาติและ

สิ่งแวดล้อมอย่างยั่งยืน

แนวทางที่ ๑ ขุดลอกคูคลองรักษาแหล่งน้ำเพื่ออุปโภค บริโภค และการเกษตร

แนวทางที่ ๒ ส่งเสริมการทำการเกษตรตามหลักปรัชญาเศรษฐกิจพอเพียง

แนวทางที่ ๓ ส่งเสริมฟื้นฟู อนุรักษ์ ทรัพยากรธรรมชาติและสิ่งแวดล้อม

ยุทธศาสตร์ที่ ๕ การพัฒนาโครงสร้างพื้นฐานทุกด้านอย่างสมดุลและยั่งยืน
 แนวทางที่ ๓ พัฒนาเส้นทางคมนาคมให้สะดวก ปลอดภัยแก่ชีวิตและทรัพย์สิน
 แนวทางที่ ๒ พัฒนาระบบระบายน้ำ ป้องกันการเกิดอุทกภัย
 แนวทางที่ ๒ พัฒนาระบบไฟฟ้า/ประปา

๒.๗ จุดยืนทางยุทธศาสตร์

- (๑) การพัฒนาชุมชนให้น่าอยู่ โดยได้รับบริการสาธารณะด้านโครงสร้างพื้นฐานที่จำเป็นเพื่อรองรับการขยายตัวของชุมชนและเศรษฐกิจ
- (๒) การพัฒนาระบบการศึกษาและส่งเสริมศิลปวัฒนธรรม ภูมิปัญญาท้องถิ่น
- (๓) ส่งเสริมและพัฒนาศักยภาพคนและความเข้มแข็งของชุมชนในการพึ่งตนเอง
- (๔) การรักษาสีเขียวสิ่งแวดล้อมที่มีอย่างยั่งยืน
- (๕) การพัฒนาระบบการบริหารจัดการภาครัฐที่ดีและมีมีส่วนร่วมจากทุกภาคส่วน

๒.๘ แผนงาน

- (๑) แผนงานบริหารงานทั่วไป
- (๒) แผนงานการรักษาความสงบภายใน
- (๓) แผนงานการศึกษา
- (๔) แผนงานสาธารณสุข
- (๕) แผนงานสังคมสงเคราะห์
- (๖) แผนงานเกษตรและชุมชน
- (๗) แผนงานสร้างความเข้มแข็งของชุมชน
- (๘) แผนงานการศาสนาและวัฒนธรรมและนันทนาการ
- (๙) แผนงานอุตสาหกรรมและการโยธา
- (๑๐) แผนงานการเกษตร
- (๑๑) แผนงานงบกลาง

๒.๙ ความเชื่อมโยงของยุทธศาสตร์ในภาพรวม

ในการจัดทำแผนพัฒนาท้องถิ่น (พ.ศ. ๒๕๖๖ - ๒๕๗๐) ของเทศบาลตำบลพลา มีความสอดคล้องกับ ยุทธศาสตร์การพัฒนาระบบโครงสร้างพื้นฐานของจังหวัด ยุทธศาสตร์จังหวัด ยุทธศาสตร์การพัฒนากลุ่มจังหวัด ยุทธศาสตร์การพัฒนาระดับภาค แผนพัฒนาเศรษฐกิจและสังคมแห่งชาติ ฉบับที่ ๑๒ ยุทธศาสตร์ชาติ ๒๐ ปี และไทยแลนด์ ๔.๐ ดังนี้

ยุทธศาสตร์ที่ ๑ การบริหารราชการให้มีประสิทธิภาพพัฒนาองค์กรตามหลักธรรมาภิบาล

⇒ สอดคล้องกับแผนพัฒนา อปท.จังหวัด ยุทธศาสตร์ที่ ๔ การพัฒนาคุณภาพชีวิต สังคมการเมือง วัฒนธรรมหลักปรัชญาของเศรษฐกิจพอเพียง และการบริหารจัดการองค์กร

⇒ สอดคล้องกับแผนพัฒนาจังหวัด ประเด็นการพัฒนาที่ ๕ : เสริมสร้างมาตรฐานการดำรงชีวิตและการมีส่วนร่วมของประชาชนตามหลักปรัชญาของเศรษฐกิจพอเพียง

ยุทธศาสตร์ที่ ๒ การพัฒนาคุณภาพชีวิต สังคม สร้างความเข้มแข็งให้ชุมชนตามหลักปรัชญาเศรษฐกิจพอเพียง

⇒ สอดคล้องกับแผนพัฒนา อปท.จังหวัด ยุทธศาสตร์ที่ ๔ การพัฒนาคุณภาพชีวิต สังคมการเมือง ตามหลักปรัชญาของเศรษฐกิจพอเพียง และการบริหารจัดการองค์กร

⇒ สอดคล้องกับแผนพัฒนาจังหวัด ประเด็นการพัฒนาที่ ๕ : เสริมสร้างมาตรฐานการดำรงชีวิตและการมีส่วนร่วมของประชาชนตามหลักปรัชญาของเศรษฐกิจพอเพียง

ยุทธศาสตร์ที่ ๓ การพัฒนาความเป็นเลิศด้านการศึกษา ศาสนา ศิลปวัฒนธรรม การกีฬา และภูมิปัญญาท้องถิ่น วางแผนและส่งเสริมการท่องเที่ยว

⇒ สอดคล้องกับแผนพัฒนา อปท.จังหวัด ยุทธศาสตร์ที่ ๑ การพัฒนาความเป็นเลิศด้าน การศึกษา ศาสนา ศิลปวัฒนธรรม ภูมิปัญญาท้องถิ่นและการกีฬา

⇒ สอดคล้องกับแผนพัฒนา อปท.จังหวัด ยุทธศาสตร์ที่ ๒ การพัฒนาและส่งเสริมการท่องเที่ยว เจริญอนุรักษ์อย่างสมดุลและยั่งยืน

⇒ สอดคล้องกับแผนพัฒนาจังหวัด ประเด็นการพัฒนาด้านที่ ๕ : เสริมสร้างมาตรฐานการดำรงชีวิต และการมีส่วนร่วมของประชาชนตามหลักปรัชญาเศรษฐกิจพอเพียง

⇒ สอดคล้องกับแผนพัฒนาจังหวัด ประเด็นการพัฒนาด้านที่ ๒ : พัฒนาศักยภาพและการท่องเที่ยว ให้เติบโตควบคู่กับภาคการเกษตรและอุตสาหกรรมอย่างมีคุณภาพและยั่งยืน

ยุทธศาสตร์ที่ ๔ การพัฒนาด้านกาารเกษตร และบริหารจัดการทรัพยากรธรรมชาติ และ สิ่งแวดล้อมอย่างยั่งยืน

⇒ สอดคล้องกับแผนพัฒนา อปท.จังหวัด ยุทธศาสตร์ที่ ๒ การพัฒนาการเกษตร เศรษฐกิจ และปรับโครงสร้างให้สมดุลและแข่งขันได้

⇒ สอดคล้องกับแผนพัฒนา อปท.จังหวัด ยุทธศาสตร์ที่ ๓ การพัฒนาอุตสาหกรรมที่เป็นมิตร และบริหารจัดการทรัพยากรธรรมชาติ และสิ่งแวดล้อมอย่างยั่งยืน

⇒ สอดคล้องกับแผนพัฒนาจังหวัด ประเด็นการพัฒนาด้านที่ ๑ : พัฒนาคุณภาพสินค้าและผลิตภัณฑ์ด้านการเกษตร ประมง ปศุสัตว์ด้วยเทคโนโลยีและนวัตกรรมให้เติบโตไปตามมาตรฐานสากลควบคู่กับการพัฒนาไปสู่เกษตรอุตสาหกรรมและการท่องเที่ยว และ ประเด็นการพัฒนาด้านที่ ๒ : สร้างความเข้มแข็ง และเพิ่มขีดความสามารถของภาคพาณิชย์กรรม และภาคการบริการสู่การแข่งขันในระดับสากล

⇒ สอดคล้องกับแผนพัฒนาจังหวัด ประเด็นการพัฒนาด้านที่ ๓ : พัฒนากาาอุตสาหกรรมเข้าสู่ อุตสาหกรรมเชิงนิเวศ สนับสนุนการค้าและการที่มีความรับผิดชอบต่อสังคม และการสร้างนวัตกรรมอย่าง สร้างสรรค์ รองรับเขตพัฒนาพิเศษภาคตะวันออก และ ประเด็นการพัฒนาด้านที่ ๔ : ปกป้อง อนุรักษ์ พัฒนา และควบคุมการใช้ทรัพยากรธรรมชาติและสิ่งแวดล้อมบนพื้นฐานของการมีส่วนร่วม

ยุทธศาสตร์ที่ ๕ การพัฒนาโครงสร้างพื้นฐานทุกด้านอย่างสมดุลและยั่งยืน

⇒ สอดคล้องกับแผนพัฒนา อปท.จังหวัด ยุทธศาสตร์ที่ ๕ การพัฒนาโครงสร้างพื้นฐานทุก ด้านอย่างสมดุลและยั่งยืน

⇒ สอดคล้องกับแผนพัฒนาจังหวัด ประเด็นการพัฒนาด้านที่ ๕ : เสริมสร้างมาตรฐานการดำรงชีวิต และการมีส่วนร่วมของประชาชนตามหลักปรัชญาของเศรษฐกิจพอเพียง และ ประเด็นการพัฒนาด้านที่ ๒ : สร้างความเข้มแข็ง และเพิ่มขีดความสามารถของภาคพาณิชย์กรรม และภาคการบริการสู่การแข่งขันในระดับ สากล

ความเชื่อมโยงยุทธศาสตร์การพัฒนาจังหวัดกับยุทธศาสตร์การพัฒนาขององค์กรปกครองส่วนท้องถิ่น

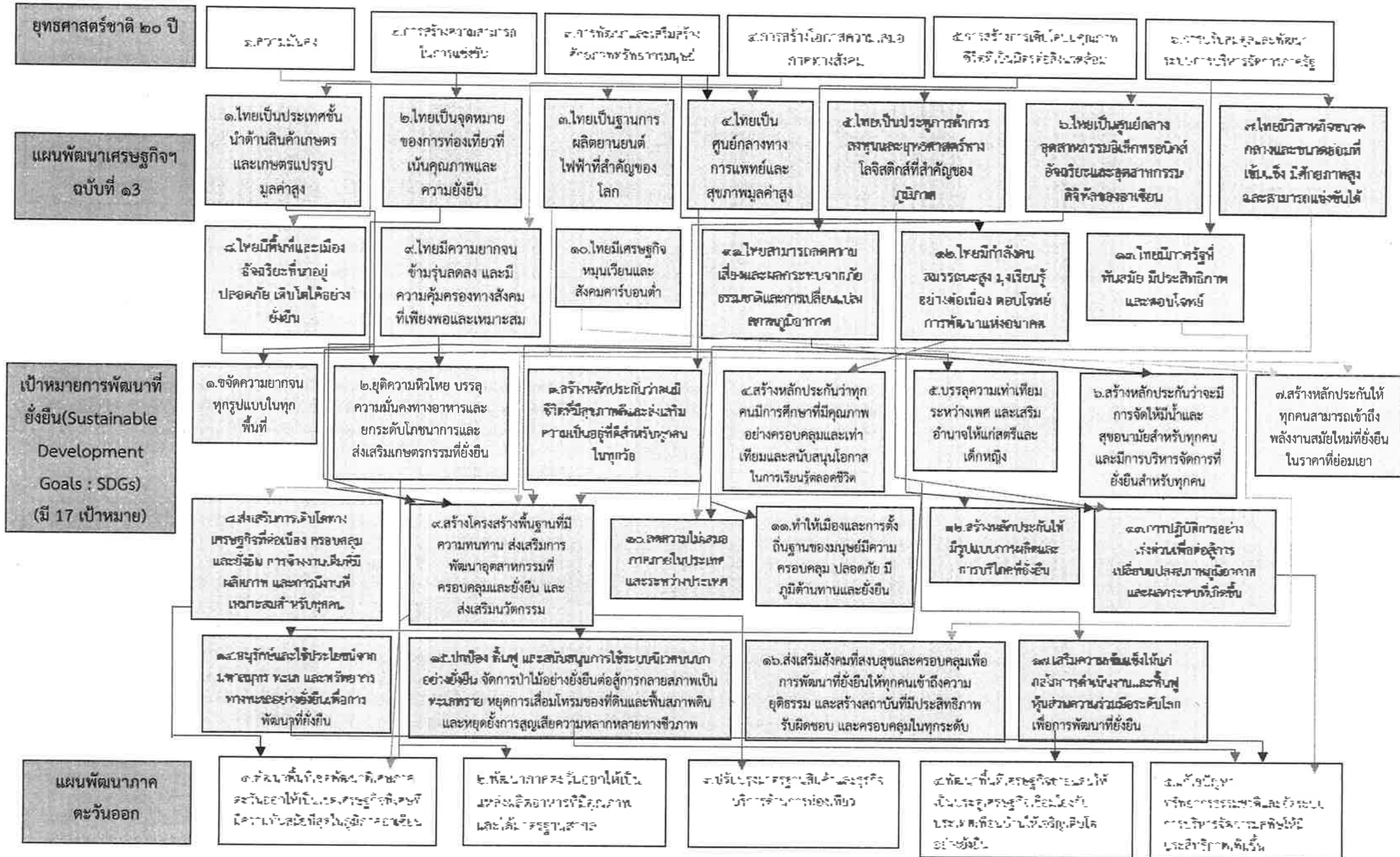

แผนผังยุทธศาสตร์การพัฒนาของ อปท. ในเขตจังหวัดระยอง (พ.ศ. ๒๕๖๖-๒๕๗๐)

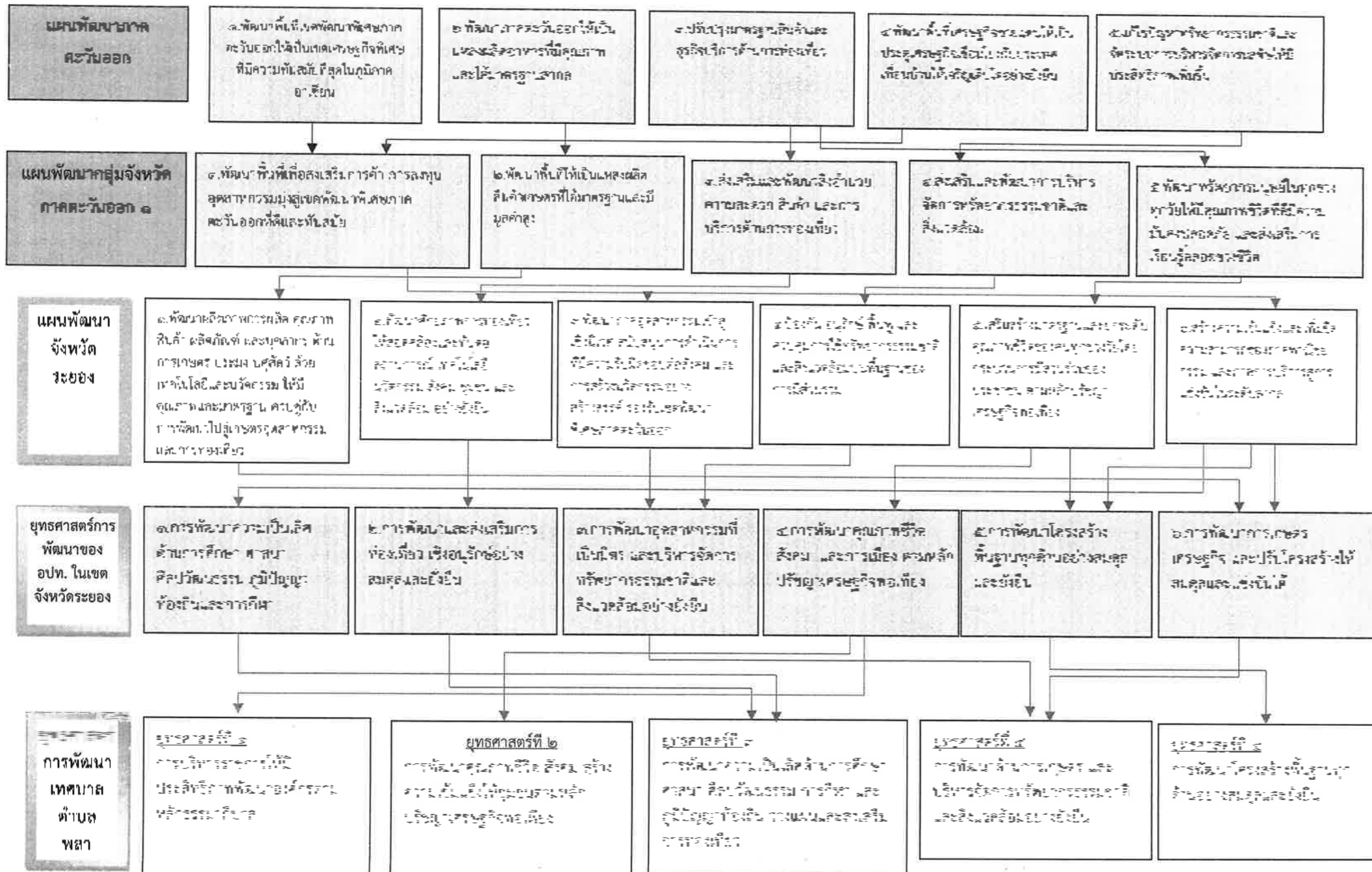

ยุทธศาสตร์ การพัฒนา เทศบาล ตำบล พลา	ยุทธศาสตร์ที่ ๑ การบริหารราชการให้มี ประสิทธิภาพพัฒนาองค์กร ตามหลักการธรรมาภิบาล	ยุทธศาสตร์ที่ ๒ การพัฒนาคุณภาพชีวิต สังคม สร้างความเป็นอันหนึ่งอันเดียวกัน สามัคคี ปรีชาญาณ เศรษฐกิจพอเพียง	ยุทธศาสตร์ที่ ๓ การพัฒนาความเป็นเลิศด้าน การศึกษา ศาสนา ศิลปวัฒนธรรม การกีฬา และภูมิปัญญาท้องถิ่น วางแผน และส่งเสริมการท่องเที่ยว	ยุทธศาสตร์ที่ ๔ การพัฒนาฐานการเกษตร และบริหารจัดการ ทรัพยากรธรรมชาติ และ สิ่งแวดล้อมอย่างยั่งยืน	ยุทธศาสตร์ที่ ๕ การพัฒนาโครงสร้างพื้นฐาน ทุกด้านอย่างสมดุลและยั่งยืน
-------------------------------------------------	-------------------------------------------------------------------------------------------	-------------------------------------------------------------------------------------------------------------------------	--------------------------------------------------------------------------------------------------------------------------------------------------	--------------------------------------------------------------------------------------------------------------	----------------------------------------------------------------------------

เป้าประสงค์

- ๑) การเมือง การบริหาร จัดการราชการ เทคโนโลยีสารสนเทศตามหลักธรรมาภิบาลและพัฒนาศักยภาพท้องถิ่นเพิ่มศักยภาพในการปฏิบัติงานสามารถบริการประชาชนได้อย่างมีประสิทธิภาพ
- ๒) ขับเคลื่อนนโยบายผู้บริหารในการให้บริการสาธารณะตามอำนาจหน้าที่
- ๓) ประชาชนได้รับการส่งเสริมการศึกษา การกีฬา ยึดมั่นในศาสนา จารีตประเพณีและวัฒนธรรมอันดีงามของท้องถิ่นเพื่อสืบต่อกันเป็นเอกลักษณ์ของท้องถิ่นต่อไป
- ๔) มีโครงสร้างพื้นฐานที่มีมาตรฐานและทันสมัย ทั้งระบบประปา ไฟฟ้า การคมนาคมมีความสะดวก รวดเร็ว เกิดความปลอดภัยในชีวิตและทรัพย์สิน
- ๕) ประชาชนได้รับการส่งเสริมและพัฒนาคุณภาพชีวิต มีสุขภาพอนามัยที่ดีขึ้น ส่งเสริมศิลปวัฒนธรรมและประเพณีที่ดีงาม
- ๖) ส่งเสริมพัฒนาคุณภาพ ส่งเสริมคุณภาพชีวิตของเด็ก เยาวชนสตรี ผู้สูงอายุ ผู้พิการและด้อยโอกาส ประชาชนให้มีอาชีพและมีรายได้มีคุณภาพชีวิตที่ดีขึ้น
- ๗) พัฒนาสร้างความเป็นอันหนึ่งอันเดียวกัน เสริมและพัฒนาศรษฐกิจ และการท่องเที่ยวเชิงอนุรักษ์
- ๘) ขุดลอก คูคลองและจัดหาแหล่งน้ำ ป้องกันการเกิดอุทกภัยและใช้เพื่อการเกษตร
- ๙) ฟื้นฟูอนุรักษ์ทรัพยากรธรรมชาติและสิ่งแวดล้อม แหล่งน้ำ คูน้ำลำคลอง และป่าไม้ให้มีความอุดมสมบูรณ์ เกิดความสมดุล
- ๑๐) ด้านการเฝ้าระวังโรค การป้องกันโรค การควบคุมโรค และการควบคุมโรคระบาดหรือโรคอุบัติใหม่หรืออุบัติซ้ำของโรคติดต่ออุบัติใหม่ (COVID-๑๙) และได้รับการบริการสาธารณสุขอื่นๆ อย่างทั่วถึง ส่งเสริมสุขภาพและอนามัยของประชาชนในระดับหมู่บ้านและชุมชน ให้มีสุขภาพแข็งแรง
- ๑๑) สนับสนุนและประสานรัฐบาล องค์การบริหารส่วนท้องถิ่นทุกระดับเพื่อป้องกันและให้มีการปราบปรามและแก้ไขปัญหายาเสพติด
- ๑๒) มีการบูรณาการร่วมกับระทางหน่วยงาน เพื่อพัฒนาตำบลพลา ให้ก้าวไกลสู่ EEC
- ๑๓) ส่งเสริมการมีส่วนร่วมของประชาชนเพื่อการพัฒนาท้องถิ่น
- ๑๔) ส่งเสริมและสนับสนุนการป้องกันและบรรเทาสาธารณภัย
- ๑๕) ส่งเสริมสนับสนุนและร่วมมือกับส่วนราชการ องค์การปกครองส่วนท้องถิ่นและภาคเอกชน ผู้ประกอบการในการแข่งขันจัดสำเภา เพื่อป้องกันและแก้ไขปัญหาเศรษฐกิจ การค้าขาย การค้าและปัญหาสิ่งแวดล้อมของแหล่งท่องเที่ยว

ยุทธศาสตร์ที่ ๑ การบริหารราชการให้มีประสิทธิภาพพัฒนาองค์กรตามหลักธรรมาภิบาล

เป้าประสงค์

- (๑) การเมือง การบริหาร รัฐบาลและส่วนราชการมีธรรมาภิบาลและพัฒนาศักยภาพองค์กรให้สามารถให้บริการประชาชนได้อย่างมีประสิทธิภาพ
- (๒) งบประมาณมีคุณภาพผู้บริหารในการให้บริการสาธารณะตามอำนาจหน้าที่
- (๓) มีการบูรณาการร่วมกับระดมทุนภายนอก เพื่อพัฒนาตำบลทลิ่ง ให้ก้าวไกลสู่ EEC
- (๔) ส่งเสริมการมีส่วนร่วมของประชาชนเพื่อการพัฒนาท้องถิ่น
- (๕) ส่งเสริมสนับสนุนและร่วมมือกับส่วนราชการ องค์กรปกครองส่วนท้องถิ่นและภาคเอกชน ผู้ประกอบการในการรณรงค์สร้างจิตสำนึก เพื่อป้องกันและแก้ไขปัญหาการลักลอบตัดไม้ และปัญหาสิ่งแวดล้อมของแหล่งท่องเที่ยว

กลยุทธ์

การส่งเสริมการเพิ่มศักยภาพของบุคลากรและองค์กร
เพื่อมีความสามารถในการพัฒนา

ส่งเสริมการมีส่วนร่วมของทุกภาคส่วนและจัดการ
บริหารบ้านเมืองให้ดี

ประสานความร่วมมือในทุกๆด้านเพื่อการพัฒนา
ท้องถิ่น

แผนงาน

แผนงานงบบกกลาง

แผนงานบริหารทั่วไป

ผลผลิต/
โครงการ

- ค่าจ้างเงินกู้ก่อสร้างอาคารสำนักงาน
- เงินบำเหน็จ บำนาญ ลูกจ้างประจำ
- เงินสมทบกองทุนประกันสังคม
- เงินสมทบกองทุนเงินทดแทน
- ค่าบำรุงสมาคมสันนิบาตแห่งประเทศไทย
- โครงการกองทุนหลักประกันสุขภาพ
- เงินสมทบกองทุนบำเหน็จบำนาญข้าราชการส่วนท้องถิ่น (กบข.ล.)
- เงินช่วยเหลือ
- ฯลฯ

- ค่าชดเชยค่าเสียหาย หรือค่าสินไหมทดแทน หรือเงินช่วยเหลือพนักงานเทศบาล ลูกจ้าง และพนักงานจ้างจิตอาสา
- ค่าใช้จ่ายในการจัดทำกิจกรรมงานรัฐพิธี
- ค่าใช้จ่ายในการดูแลและปรับปรุงเว็บไซต์
- โครงการจ้างทำวารสารท้องถิ่นประจำปี
- โครงการจิตอาสาพัฒนาในโอกาสวันสำคัญของชาติไทย
- โครงการเทศบาลไร้รถจักรยานยนต์
- โครงการแผนการพัฒนาพนักงานเทศบาล
- โครงการพัฒนาศักยภาพบุคลากรตำบลทลิ่ง
- โครงการศูนย์อบรมเยาวชน
- โครงการอบรมศีลธรรม จริยธรรมของบุคลากร
- โครงการปรับปรุงแผนพัฒนาและทะเบียนทรัพย์สิน
- ฯลฯ

ยุทธศาสตร์ที่ ๒ การพัฒนาคุณภาพชีวิต สังคม สร้างความเข้มแข็งให้ชุมชนตามหลักปรัชญาเศรษฐกิจพอเพียง

<p>เป้าประสงค์</p>	<p>(๑) ประชาชนได้รับการส่งเสริมและพัฒนากฎหมายชีวิต มีคุณภาพอนามัยที่ระดับ อำเภอหรือตำบลหรือจังหวัดหรือ (๒) ส่งเสริมพัฒนาสุขภาพ ส่งเสริมคุณภาพชีวิตของเจ้าหน้าที่สาธารณสุข ผู้สูงอายุ ผู้พิการและด้อยโอกาส ประชาชนให้มีอาชีพและมีรายได้มีคุณภาพชีวิตที่ดีขึ้น (๓) ด้านการเฝ้าระวังโรค การป้องกันโรค การควบคุมโรค และการช่วยเหลือประชาชนหรือบรรเทาความเดือดร้อนของโรคติดต่อไวรัสโคโรนา ๒๐๑๙ (COVID-๑๙) และได้รับการบริการสาธารณสุขอื่น ๆ อย่างทั่วถึง ส่งเสริมสุขภาพและอนามัยของประชาชนในระดับหมู่บ้านและชุมชน ให้มีสุขภาพแข็งแรง (๔) สนับสนุนและประสานรัฐบาล องค์การปกครองส่วนท้องถิ่นทุกระดับ เพื่อป้องกันและให้มีการดูแลสุขภาพและแก้ปัญหาสาธารณสุข (๕) ส่งเสริม และสนับสนุนการป้องกันและบรรเทาสาธารณภัย</p>			
<p>กลยุทธ์</p>	<p>การป้องกันและบรรเทาสาธารณภัยความมั่นคงปลอดภัยในชีวิตและทรัพย์สิน</p>	<p>ส่งเสริมสนับสนุนพัฒนาคุณภาพสาธารณสุข</p>	<p>ส่งเสริมสนับสนุนการพัฒนาอาชีพวิสาหกิจชุมชน</p>	<p>ส่งเสริมสนับสนุนสวัสดิการสังคม และสังคมสงเคราะห์</p>
<p>แผนงาน</p>	<p>แผนงานการรักษาความสงบภายใน</p>	<p>แผนงานสาธารณสุข</p>	<p>แผนงานสังคมสงเคราะห์</p>	<p>แผนงานสร้างความเข้มแข็งของชุมชน</p>
<p>ผลผลิต/โครงการ</p>	<ul style="list-style-type: none"> -โครงการปฏิบัติด้านรักษาความปลอดภัยในตำบล -โครงการตั้งจุดตรวจและแก้ปัญหาจราจรของเทศบาล -โครงการฝึกอบรมเพิ่มศักยภาพของสมาชิก อปพร.เทศบาลตำบล -โครงการให้ความรู้แก่ประชาชนในการป้องกันและบรรเทาสาธารณภัย -โครงการชุมชนมีภัย เต็มที่ทุกจุดตรวจ -โครงการป้องกันและแก้ไขปัญหายาเสพติดของเทศบาลตำบล -โครงการหมู่บ้านสีขาว -โครงการฝึกอบรมการป้องกันอัคคีภัย -โครงการอบรมสร้างทีมผู้พิทักษ์ตำบล -โครงการฝึกอบรมปฏิบัติการจัดการภัยพิบัติด้านภัยพิบัติธรรมชาติ <p style="text-align: center;">*จ*</p>	<ul style="list-style-type: none"> -โครงการกองทุนรักษาสุขภาพ -โครงการสนับสนุนโครงการสร้างและควบคุมโรคติดต่อจากโรคพิษสุนัขบ้า -โครงการป้องกันและควบคุมโรคติดต่ออื่น ๆ และโรคอุบัติ -โครงการสุขภาพตำบลอาหาร -โครงการสนับสนุนส่งเสริมสุขภาพชุมชนตำบล -โครงการช่วยเหลือประชาชนด้านการป้องกันและควบคุมโรคติดต่อ -โครงการตรวจคุณภาพน้ำอุปโภคบริโภค -โครงการบำบัดน้ำเสีย -โครงการเสริมสุขภาพพัฒนาผู้ประกอบการ -โครงการพระราชดำริด้านสาธารณสุข <p style="text-align: center;">*จ*</p>	<ul style="list-style-type: none"> -เบี้ยยังชีพให้ผู้สูงอายุ -เบี้ยยังชีพผู้พิการ -เบี้ยยังชีพผู้ช่วยเหลือ -โครงการกิจกรรมศูนย์พัฒนาครอบครัว -โครงการผู้สูงอายุอาสาสมัครสุขภาพ -โครงการสนับสนุนกิจกรรมชมรมผู้สูงอายุ -โครงการส่งเสริมความเข้าใจการรับเบี้ยยังชีพทุกประเภท -โครงการช่วยเหลือประชาชนด้านการส่งเสริมและพัฒนากฎหมายชีวิต -โครงการนำสังคมสงเคราะห์มือ -โครงการรณรงค์ยุติความรุนแรงต่อเด็กและสตรี <p style="text-align: center;">*จ*</p>	<ul style="list-style-type: none"> -โครงการฝึกอาชีพตามหลักปรัชญาเศรษฐกิจพอเพียง -โครงการพัฒนาอาชีพเกษตร -โครงการเพิ่มศักยภาพกลุ่มสตรีตำบล -โครงการเพิ่มศักยภาพผู้นำชุมชนตำบล -โครงการเวทีชาวบ้าน -โครงการเสริมสร้างการเรียนรู้ตามรอยพ่อหลวง -โครงการส่งเสริมอาชีพตามศูนย์พัฒนา -โครงการสร้างทีมงานสตรีเพื่อชุมชน -โครงการส่งเสริมอาชีพกลุ่มสตรี เกษตรกรและประชาชนในพื้นที่ตำบล <p style="text-align: center;">*จ*</p>

ยุทธศาสตร์ที่ ๓

การพัฒนาความเป็นเลิศด้านการศึกษา ศาสนา ศิลปวัฒนธรรม การกีฬาและภูมิปัญญาท้องถิ่น วางแผนและส่งเสริมการท่องเที่ยว

<p>เป้าประสงค์</p>	<p>(๑) ประชาชนได้รับการส่งเสริมการศึกษา การกีฬา วัฒนธรรม โบราณสถาน โบราณวัตถุ ศิลปกรรม และโบราณคดี อันสืบเนื่องมาจากร่องรอยทางประวัติศาสตร์ เป็นเอกลักษณ์ของท้องถิ่นต่อไป (๒) ส่งเสริมสนับสนุนและร่วมมือกับส่วนราชการ องค์การภาคเอกชน ท้องถิ่นและภาคเอกชน ผู้ประกอบการ หน่วยงานราชการและรัฐวิสาหกิจ เพื่อป้องกันและแก้ไขปัญหาเกี่ยวกับการรักษาความสะอาด และปัญหาสิ่งแวดล้อมของแหล่งท่องเที่ยว</p>			
<p>กลยุทธ์</p>	<p>พัฒนาคุณภาพด้านการศึกษา</p>	<p>ส่งเสริมสนับสนุนและจัดกิจกรรมงานทางด้านศาสนา ศิลปวัฒนธรรม ประเพณีอันดีงามของชาวจังหวัดบุรีรัมย์</p>	<p>ส่งเสริมสนับสนุนและจัดให้มีการแข่งขันกีฬานานาชาติ การกีฬาแห่งประเทศไทยและจัดให้มีการแข่งขันกีฬาระดับนานาชาติ</p>	<p>การวางแผนและส่งเสริมการท่องเที่ยว</p>
<p>แผนงาน</p>	<p>แผนงานการศึกษา</p>		<p>แผนงานการศาสนา วัฒนธรรม และนันทนาการ</p>	
<p>ผลผลิต/โครงการ</p>	<ul style="list-style-type: none"> -โครงการฝึกอบรม สัมมนาและศึกษาดูงานของครูและบุคลากรทางการศึกษา -โครงการศูนย์เรียนรู้สู่ชุมชน -โครงการจัดซื้ออาหารกลางวันโรงเรียน และศูนย์พัฒนาเด็กเล็ก -โครงการอานนการกลางคืนสำหรับเด็กนักเรียน และเด็กในศูนย์พัฒนาเด็กเล็ก -โครงการส่งเสริมพัฒนาการศึกษาและสุขภาพประชาชน -โครงการอนุรักษ์แหล่งโบราณคดีทางประวัติศาสตร์ตำบลพลตา -โครงการผู้เฒ่าผู้แก่บ้านบึงเวียน -โครงการส่งเสริมพัฒนาเด็ก และเยาวชนตำบลพลตา -โครงการส่งเสริมเยาวชนจักสาน -โครงการสนับสนุนค่าใช้จ่ายการบริหารสถานศึกษา -โครงการสวนพฤกษศาสตร์ -โครงการศูนย์อนุรักษ์และนันทนาการบ้านบึงเวียน -โครงการอนุรักษ์ภูมิปัญญาท้องถิ่นให้กับเยาวชน <p style="text-align: center;">ฯลฯ</p>		<ul style="list-style-type: none"> -โครงการกิจกรรมทางศาสนา การอนุรักษ์ประเพณี วัฒนธรรม และภูมิปัญญาท้องถิ่น -โครงการแข่งขันกีฬาเยาวชนและประชาชน -โครงการพัฒนาทักษะทางด้านกีฬาให้กับเยาวชน -โครงการแข่งขันเรือพายประเพณีตำบลพลตา -โครงการจัดงานประเพณีโครงการอานนการกลางคืน -โครงการจัดงานวันเทศบาล -โครงการบรรพชาสามเณรภาคฤดูร้อน -โครงการส่งเสริมคุณธรรม จริยธรรม -โครงการส่งเสริมประเพณีวัฒนธรรมท้องถิ่นและวันแม่ตำบลพลตา -โครงการส่งเสริมอนุรักษ์วัฒนธรรมประเพณีท้องถิ่นในวันสำคัญทางศาสนา -โครงการอนุรักษ์และส่งเสริมการละเล่นพื้นบ้านบ้านบึงเวียน <p style="text-align: center;">ฯลฯ</p>	

ยุทธศาสตร์ที่ ๔ การพัฒนาด้านการเกษตร และบริหารจัดการทรัพยากรธรรมชาติ และสิ่งแวดล้อมอย่างยั่งยืน

เป้าประสงค์

- ๑) พัฒนาสร้างความเข้มแข็งด้านการเกษตร สงเสริม และพัฒนาเศรษฐกิจ และการท่องเที่ยวเชิงอนุรักษ์
- ๒) ขุดลอก คูคลองและจัดหาแหล่งน้ำ ป้องกันการเกิดอุทกภัยและใช้เพื่อการเกษตร
- ๓) พัฒนาอนุรักษ์ทรัพยากรธรรมชาติและสิ่งแวดล้อม แหล่งน้ำ คูน้ำลำคลอง และป่าไม้ให้มีความอุดมสมบูรณ์ มีความสมดุล

กลยุทธ์

บูรณาการพัฒนาระบบชลประทานและ
การเกษตร

ส่งเสริมการท่องเที่ยวเชิงธรรมชาติและ
เศรษฐกิจพอเพียง

ส่งเสริมฟื้นฟูอนุรักษ์ทรัพยากรธรรมชาติและ
สิ่งแวดล้อม

แผนงาน

แผนงานการเกษตร

ผลผลิต/
โครงการ

- โครงการช่วยเหลือประชาชนด้านการให้ความช่วยเหลือเกษตรกรผู้มีรายได้น้อย
- โครงการศูนย์ถ่ายทอดเทคโนโลยีการเกษตรประจำตำบล
- โครงการรักษาทรัพยากรธรรมชาติและสิ่งแวดล้อม
- โครงการขุดลอกคูคลองในเขตพื้นที่ชลประทาน
- โครงการชุมชนต้นแบบด้านการพัฒนาคุณภาพทรัพยากรธรรมชาติและสิ่งแวดล้อม
- โครงการส่งเสริมศูนย์การเรียนรู้ตามแนวปรัชญาเศรษฐกิจพอเพียง โครงการรณรงค์การอนุรักษ์สัตว์น้ำทะเล
- โครงการรณรงค์ป้องกัน (บ้านปลา)
- โครงการส่งเสริมศูนย์การเรียนรู้ตามแนวปรัชญาเศรษฐกิจพอเพียง
- โครงการอนุรักษ์สัตว์น้ำทะเล

ฯลฯ

ยุทธศาสตร์ที่ ๕ การพัฒนาโครงสร้างพื้นฐานทุกด้านอย่างสมดุลและยั่งยืน

เป้าประสงค์

๑) มีโครงสร้างพื้นฐานที่มีมาตรฐานและทันสมัย ทั้งระบบประปา ไฟฟ้า การคมนาคม มีความสะดวก รวดเร็ว เกิดความปลอดภัยในชีวิตและทรัพย์สิน
 ๒) มีการบูรณาการร่วมกันระหว่างหน่วยงาน เพื่อพัฒนาตำบลทรา ให้ก้าวไกลสู่ EEC

กลยุทธ์

พัฒนาเส้นทางคมนาคมให้สะดวก ปลอดภัยในชีวิตและทรัพย์สิน

พัฒนาระบบระบายน้ำ ป้องกันการเกิดอุทกภัย

พัฒนาระบบไฟฟ้า/ประปา

แผนงาน

แผนงานเกษตรและชุมชน

แผนงานอุตสาหกรรมและการโยธา

ผลผลิต/โครงการ

- งานสหกิจและประปา
 - งานเสริมสาธารณสุข
 - งานกำจัดขยะมูลฝอยและสิ่งปฏิกูล
 - โครงการจ้างเหมาเอกชนเก็บขยะมูลฝอยทั่วไป
 - โครงการบริหารจัดการขยะ
 - งานบำบัดน้ำเสีย
- ฯลฯ

- ก่อสร้างถนน
 - รางระบายน้ำ
 - งานขุดลอกคูคลอง
 - ติดตั้งไฟฟ้าสองส่วน
 - ระบายเสประปา
 - ระบายเสไฟฟ้า
 - รุกอาคารสอง
 - ปรับปรุงภูมิทัศน์
 - ก่อสร้างเชื่อมกับสถานี
 - ศึกษาระเบียงคลุมแบบปรับราคาได้ (๑๖ X)
- ฯลฯ

๓. การวิเคราะห์เพื่อพัฒนาท้องถิ่น

๓.๑ การวิเคราะห์การจัดทำยุทธศาสตร์ขององค์กรปกครองส่วนท้องถิ่น (ใช้การวิเคราะห์ SWOT Analysis Demand (Demand Analysis) /Global Demand และ Trend ปัจจัยและสถานการณ์การเปลี่ยนแปลงที่มีผลต่อการพัฒนา อย่างน้อยต้องประกอบด้วย การวิเคราะห์ศักยภาพด้านเศรษฐกิจ ด้านสังคม ด้านการศึกษา ด้านผังเมือง ด้านเทคโนโลยี ด้านทรัพยากรธรรมชาติและสิ่งแวดล้อม)

การจัดแผนพัฒนาท้องถิ่น พ.ศ. ๒๕๖๖ - ๒๕๗๐ ประชาคมตำบล คณะกรรมการสนับสนุนการจัดทำแผนพัฒนาตำบลและคณะกรรมการพัฒนาตำบล ได้ร่วมกันกำหนดประเด็นการพัฒนาตำบล โดยใช้นโยบายของรัฐบาล แผนพัฒนาเศรษฐกิจและสังคมแห่งชาติ แผนพัฒนาจังหวัดระยอง แผนพัฒนาองค์กรปกครองส่วนท้องถิ่นจังหวัดระยอง และนโยบายริเริ่มของตำบลในการแก้ไขปัญหาความเดือดร้อนของประชาชนในพื้นที่ รวมถึงการพัฒนาด้านอื่น ๆ ซึ่งการกำหนดประเด็นการพัฒนาเพื่อนำไปวิเคราะห์ศักยภาพประเมินสถานภาพการพัฒนาตำบล โดยใช้เทคนิค SWOT Analysis โดยสรุปผลดังนี้

การวิเคราะห์ศักยภาพเพื่อประเมินสถานภาพการพัฒนาตำบลในภาพรวม

๑. จุดแข็ง (Strength : S)

- การเลือกตั้งผู้บริหารของท้องถิ่นโดยตรง จะทำให้การพัฒนาของท้องถิ่นเข้าถึงประชาชนมากยิ่งขึ้น และเกิดความรวดเร็วในการตัดสินใจแก้ไข้ปัญหาต่าง ๆ ของท้องถิ่น
- ประชาชนได้เข้ามามีส่วนร่วมในการพัฒนาท้องถิ่น และเข้าใจถึงบทบาทหน้าที่ของตนเองในการปกครองระบอบประชาธิปไตย มีการจัดทำเวทีประชาคมรับทราบปัญหา อุปสรรคและความต้องการของประชาชนในเขตเทศบาล เพื่อนำข้อมูลไปใช้ในการพัฒนาท้องถิ่น
- มีงบประมาณในการพัฒนาเป็นของตนเอง ทำให้การแก้ไขปัญหาของท้องถิ่นเป็นไปด้วยความรวดเร็ว และทันต่อเหตุการณ์
- มีสถานศึกษาในพื้นที่ เปิดทำการสอนในระดับก่อนวัยเรียน ปฐมวัย ประถมศึกษา มัธยมศึกษาซึ่งเป็นการยกระดับการศึกษาของประชาชน
- ให้ความสำคัญกับการให้การสงเคราะห์ ผู้สูงอายุ ผู้พิการ ผู้ป่วยโรคเอดส์ และ ผู้ด้อยโอกาส
- ความได้เปรียบด้านภูมิประเทศ มีชายหาดทรายเป็นแหล่งท่องเที่ยวอยู่ในพื้นที่ สามารถสร้างรายได้ให้แก่ประชาชนในพื้นที่ได้
- มีช่องทางในการรับฟังความคิดเห็นของประชาชน
- มีความได้เปรียบด้านสถานที่ตั้งสนามบินนานาชาติอู่ตะเภา มอเตอร์เวย์ และโลจิสติกส์ในการขนส่งเศรษฐกิจ
- มีการใช้เทคโนโลยีสารสนเทศในการปฏิบัติงาน
- มีระเบียบ กฎหมาย เพื่อใช้บังคับในการปฏิบัติงานให้เป็นไปด้วยความถูกต้อง

แผนพัฒนาท้องถิ่น (พ.ศ. ๒๕๖๖- ๒๕๗๐)
โดยเทศบาลตำบลพลว อำเภอบ้านฉาง จังหวัดระยอง

๒. จุดอ่อน (Weakness : W)

- พื้นที่ทับซ้อนกับพื้นที่ข้างเคียง ทำให้ไม่สามารถพัฒนาท้องถิ่นได้อย่างมีเสถียรภาพ พื้นที่ส่วนใหญ่ในเขตตำบลเป็นเขตทหาร และเป็นพี่ร้างพี่สาวไม่มีเอกสารสิทธิ์ เกิดปัญหาการบุกรุกที่สาธารณะและที่ราชพัสดุ
- ขาดความรู้และเทคโนโลยีในการพัฒนาภาคเกษตร แรงงานภาคเกษตรหายากเพราะเกิดการไหลเข้าสู่ภาคอุตสาหกรรมมากขึ้น
- บุคลากรยังขาดทักษะ และความสามารถเฉพาะตามใบการปฏิบัติงาน รวมถึงความไม่เข้าใจในระบบงานที่กำลังปฏิบัติ
- อุปกรณ์ เครื่องมือ เครื่องใช้ใบการปฏิบัติงานยังไม่เพียงพอต่อการพัฒนาในพื้นที่ ประชาชนไม่เข้าใจระบบการบริหารงานของเทศบาล ขาดการให้ความร่วมมือในการเข้าร่วมดำเนินโครงการต่าง ๆ ความร่วมมือจากประชาชนในการให้ข้อมูลพื้นฐาน ทำให้ข้อมูลที่มีอยู่ไม่ถูกต้องตรงตามความเป็นจริง ปัญหาที่เป็นผลกระทบจากระยะการแผ่ และการเคลื่อนย้ายแรงงานจากประเทศเพื่อนบ้านเข้ามาในพื้นที่ เช่น ความปลอดภัยในชีวิตและทรัพย์สิน ปัญหาอาชญากรรม โรคระบาด ความสะอาด ฯลฯ ความไม่ระเบียบเรียบร้อย เป็นต้น

๓. โอกาส (Opportunity : O)

- มีโรงงานอุตสาหกรรมใกล้พื้นที่ ทำให้ประชาชนมีรายได้นอกเหนือจากการเกษตร
- มีการกระจายอำนาจให้ท้องถิ่นเริ่มมากขึ้น มีการนำนโยบายภารกิจจากส่วนกลางสู่ท้องถิ่นเพิ่มมากขึ้น การคมนาคมและการสื่อสารสะดวกครอบคลุมพื้นที่ และฟื้นโครงการสร้างพื้นฐานและโลจิสติกส์ในการขับเคลื่อนเศรษฐกิจ
- รัฐให้การสนับสนุนท้องถิ่นในการบริหารจัดการและแก้ไขปัญหาของท้องถิ่นในด้านต่าง ๆ อย่างครบถ้วน มีระบบสารสนเทศที่ทันสมัยมากขึ้น
- สามารถบูรณาการการดำเนินงานตามนโยบายของท้องถิ่นในการเสริมสร้างศักยภาพของท้องถิ่น เข้ากับนโยบายต่าง ๆ ของหน่วยงานภาครัฐ และภาคเอกชน

๔. อุปสรรค (Threat : T)

- สถานการณ์โรคระบาดไวรัสโคโรนา ๒๐๑๙ ทำให้เศรษฐกิจของประเทศหยุดชะงัก
- คำสั่งรัฐบาลในการห้ามเดินทางข้ามจังหวัด ห้ามออกนอกบ้านในสถานการณ์ฉุกเฉิน
- งบประมาณสนับสนุนจากรัฐบาลไม่เป็นไปตามที่คาดการณ์
- การเติบโตทางด้านเศรษฐกิจของประเทศยังไม่มีความแน่นอน
- สินค้าอุปโภคบริโภคในท้องถิ่นขาดราคาสูงขึ้นในขณะที่ผลผลิตทางการเกษตรของชาวบ้านมีราคาต่ำลง
- การประสานความร่วมมือระหว่างหน่วยงาน บางครั้งมีความล่าช้าไม่สามารถตอบสนองความต้องการให้กับประชาชนได้ทันเวลา ขาดการประสานงานอย่าง เป็นระบบ
- นโยบายต้นถาวรเมือง การบริหาร และการกระจายอำนาจของรัฐบาลยังไม่แน่นอน
- ปัญหาด้านการเมืองทำให้เกิดความแตกแยกของประชาชน
- มีการอพยพย้ายถิ่นฐานเข้ามาอยู่ในพื้นที่ และมีการขยายตัวของประชากรอย่างรวดเร็ว
- ทำให้ไม่สามารถตอบสนองความต้องการของประชาชนได้อย่างทั่วถึง

การวิเคราะห์ศักยภาพเพื่อประเมินสถานภาพการพัฒนาตำบลด้านเศรษฐกิจ

๑. จุดแข็ง (Strength : S)

- มีทรัพยากรธรรมชาติที่สามารถนำมาเป็นวัตถุดิบในการผลิตสินค้าของกลุ่มอาชีพได้
- การคมนาคมมีความสะดวก มีความได้เปรียบด้านสถานที่ตั้งสนามบินนานาชาติอยู่ระยะทาง และด้านโครงสร้างพื้นฐานและโลจิสติกส์ในการขับเคลื่อนเศรษฐกิจ
- ประชาชนรักสงบอยู่ร่วมกันแบบพึ่งพาท้ายซึ่งกันและกัน มีความสามัคคี และร่วมมือพัฒนาท้องถิ่นเป็นอย่างดี
- ประชาชนมีการนำภูมิปัญญาท้องถิ่นมาใช้ รวมกลุ่มทำกิจกรรมต่าง ๆ เช่น การทำเครื่องมือในการประกอบอาชีพประมงพื้นบ้าน การสืบสานประเพณีและวัฒนธรรมของท้องถิ่น การดำรงชีวิตตามหลักปรัชญาเศรษฐกิจพอเพียง

๒. จุดอ่อน (Weakness : W)

- ขาดความรู้และเทคโนโลยีในการผลิตที่ทันสมัย
- การรวมกลุ่มยังไม่เข้มแข็งพอ การดำเนินงานของกลุ่มอาชีพมีการพัฒนาที่ไม่ต่อเนื่อง
- การวางแผนการตลาดไม่มีประสิทธิภาพ
- การดำเนินงานของกลุ่มขึ้นอยู่กับตัวบุคคล
- ขาดงบประมาณในการสนับสนุนด้านการพัฒนาอาชีพ การส่งเสริมศักยภาพของกลุ่มอาชีพไม่ต่อเนื่อง
- ผลิตภัณฑ์มีอยู่บางตัวไม่มีการรับรองคุณภาพของกระทรวงสาธารณสุขและยา (อย.)

๓. โอกาส (Opportunity : O)

- รัฐบาลมีนโยบายชัดเจนในการส่งเสริมสินค้าพื้นบ้านในรูปแบบของหนึ่งตำบลหนึ่งผลิตภัณฑ์
- การเติบโตทางด้านเศรษฐกิจของประเทศมีแนวโน้มสูงขึ้นเป็นเศรษฐกิจระดับอาเซียน
- รัฐส่งเสริมและช่วยเหลือประชาชนพัฒนาความรู้สมัยใหม่ในการบริหารจัดการ

๔. อุปสรรค (Threat : T)

- ระบบการพัฒนาทรัพยากรมนุษย์ตามนโยบายรัฐไม่สามารถทำให้ประชาชนมีจิตสำนึกในการพึ่งตนเอง
- ภาวะเศรษฐกิจมีผลต่อการจัดหางานประมาณ
- ต้นทุนทางการผลิตด้านเกษตรกรรมสูง แต่ราคามลผลผลิตต่ำ
- การให้ความรู้ทางด้านเทคโนโลยีการเกษตรมีน้อย
- ค่าครองชีพมีแนวโน้มสูงขึ้น

การวิเคราะห์ศักยภาพเพื่อประเมินสถานภาพการริเริ่มตำบลสามสังคม

๑. จุดแข็ง (Strength : S)

ชุมชนมีความเก่าแก่ มีพื้นฐานในการดำรงชีวิตแบบพอเพียง

- มีสภาพแวดล้อมที่เหมาะสมแก่การประกอบอาชีพหลากหลาย ทั้งการประมง เกษตรและรับจ้างโรงงานอุตสาหกรรม
- มีสถานศึกษาในระดับปฐมวัย ประถมศึกษา และมัธยมศึกษาตำบลที่มีความพร้อม มีศักยภาพ ในการจัดการศึกษาทุกระดับ
- มีแหล่งท่องเที่ยวภายในตำบลที่มีความสำคัญทางประวัติศาสตร์ คือ บ่อน้ำโบราณ
- มีการจัดสรรงบประมาณเพื่อดูแล ช่วยเหลือผู้สูงอายุ ผู้พิการ เด็กผู้ยากไร้ในตำบลอย่างต่อเนื่อง

๒. จุดอ่อน (Weakness : W)

การรวมกลุ่มยังไม่เข้มแข็งและยั่งยืน ทำให้ไม่มีการแลกเปลี่ยนความรู้ในการปรับปรุงผลผลิต ทำให้ผลผลิตที่ได้ยังมีคุณภาพไม่ได้มาตรฐาน

- ประชาชนบางส่วนขาดเอกสารสิทธิ์การถือครองที่ดิน ทำให้ขาดโอกาสการเข้าถึงแหล่งเงินทุน
 - มีปัญหาสุขภาพภัยเกิดขึ้นทุกปี ทำให้เกิดความเสียหายและความเดือดร้อนแก่ประชาชน
 - ประชาชนยังขาดการดูแลสุขภาพและการเรียนรู้การใช้ทรัพยากรธรรมชาติ
 - ประชาชนส่วนใหญ่มีหนี้สินนอกระบบ
- ปัญหาตามสภาพติดในชุมชน

๓. โอกาส (Opportunity : O)

- สามารถขอรับงบประมาณสนับสนุนจากหน่วยงานอื่น ในการพัฒนาด้านโครงสร้างพื้นฐาน ด้านสังคม ด้านเศรษฐกิจ ด้านแหล่งน้ำและด้านการเมือง การบริหาร
- รัฐบาลมีนโยบายส่งเสริมให้มีการแลกเปลี่ยนหรือเชื่อมโยงเครือข่าย
- เทศบาลตำบลสภาพสามารถขอรับงบประมาณสนับสนุนจากกรมส่งเสริมการปกครองส่วนท้องถิ่นในการจัดการศึกษาขั้นพื้นฐาน

ประชาชนได้รับการส่งเสริมสุขภาพอนามัยที่ดีและมีความเสมอภาคในการรักษาพยาบาลตามโครงการหลักประกันสุขภาพของสำนักงานหลักประกันสุขภาพแห่งชาติ

๔. อุปสรรค (Threat : T)

ไม่มีแหล่งน้ำธรรมชาติขนาดใหญ่ ที่สามารถกักเก็บน้ำเพื่อเป็นแก้มลิง ป้องกันอุทกภัย

- ขาดการวางผังเมืองที่ดี
 - กลุ่มอาชีพยังไม่สามารถรวมตัวได้เข้มแข็ง ไม่มีความรู้ทางด้านการตลาด การบริหารจัดการกลุ่ม และการพัฒนาผลิตภัณฑ์
 - สถาบันครอบครัวไม่เข้มแข็ง เนื่องจากกระแสสังคมให้ความสำคัญกับวัตถุและสภาวะเศรษฐกิจปัจจุบัน สีสต่าง ๆ เช่น โทรศัพท์ อินเทอร์เน็ต เข้ามามีอิทธิพลต่อเด็กและเยาวชน ทำให้กระแสบริโภคนิยมและวัตถุนิยมรุนแรงมากขึ้น ทำลายวิถีชีวิตดั้งเดิมของประชาชน
 - ประชาชนมีปัญหาด้านสุขภาพจากพฤติกรรมเสี่ยง เช่น การดื่มสุรา สูบบุหรี่ ยาเสพติด ขาดการออกกำลังกาย การบริโภคอาหารไม่ถูกหลักโภชนาการ รวมถึงปัญหาจากความเครียดและสุขภาพจิต
- ขาดการมีส่วนร่วมของประชาชนในการประชุมประชาชนหมู่บ้าน/ตำบล

การวิเคราะห์ศักยภาพเพื่อประเมินสถานภาพการพัฒนาตำบลด้านการศึกษา

๑. จุดแข็ง (Strength : S)

- ประชาชนให้ความสำคัญทางด้านการศึกษาทำให้อัตราการเข้าเรียนและเรียนต่ออยู่ในระดับสูง
- เป็นสังคมที่เห็นคุณค่า ประโยชน์ของการศึกษาส่งผลให้มีการสนับสนุนการศึกษาด้วยรูปแบบที่หลากหลาย
- ตำบลละลามีเอกลักษณ์ ศิลปวัฒนธรรมและ ประเพณีที่ดีงาม มีแหล่งเรียนรู้ ภูมิปัญญาท้องถิ่น ที่สนับสนุนการจัดการศึกษา

๒. จุดอ่อน (Weakness : W)

- ปัญหาครอบครัวของคนในชุมชน ขาดการดูแล เอาใจใส่ของผู้ปกครอง ทำให้มีพฤติกรรมที่ไม่เหมาะสม
- การเปลี่ยนแปลงเป็นสังคมบริโภคนิยมตามยุคโลกาภิวัตน์ ส่งผลให้เด็กนักเรียนและเยาวชนมีพฤติกรรมไม่พึงประสงค์

๓. โอกาส (Opportunity : O)

- ระบบโครงสร้างพื้นฐานที่ทั่วถึง และความก้าวหน้าทางด้านเทคโนโลยี ส่งผลให้นักเรียนสามารถเข้าถึงแหล่งเรียนรู้และสืบค้นข้อมูล ความรู้ ได้ด้วยตนเองอย่างหลากหลาย
- ภาครัฐและเอกชน เข้ามาร่วมส่งเสริมการพัฒนาด้านเทคโนโลยีมากขึ้น ส่งผลให้มีสื่อเทคโนโลยีที่ทันสมัย และบุคลากรได้รับการพัฒนาองค์ความรู้อย่างทั่วถึง
- นโยบายของรัฐบาลส่งเสริมและสนับสนุนการจัดการศึกษา ทั้งในระบบ นอกกระบบ ตามอัธยาศัย และการจัดการศึกษาตลอดชีวิต

๔. อุปสรรค (Threat : T)

- ความก้าวหน้าของเทคโนโลยี ส่งผลให้วัสดุอุปกรณ์ที่รองรับเปลี่ยนไปอย่างรวดเร็ว ต้องใช้งบประมาณจำนวนมาก
- เด็กและเยาวชน ขาดวิจาร์ณญาณในการใช้สื่อเทคโนโลยีที่เหมาะสมและผู้ปกครองขาดความรู้ ทักษะความสามารถในการแนะนำแก่บุตรหลาน
- การจัดการข้อมูลสารสนเทศที่แตกต่างกันทำให้การบูรณาการข้อมูลสารสนเทศขาดประสิทธิภาพ

การวิเคราะห์ศักยภาพเพื่อประเมินสถานการณ์การพัฒนาตำบลด้านผังเมือง

๑. จุดแข็ง (Strength : S)

การคมนาคมทางบกสะดวก

ความเป็นเอกภาพและอิสระในการทำงาน

ผู้บริหารท้องถิ่นมีวิสัยทัศน์ และสามารถจัดงบประมาณแก้ไขปัญหาของประชาชนได้โดยตรง

มีระบบโครงสร้างพื้นฐานที่คิดครองคลุม พื้นที่ของเทศบาล

- เป็นสถานที่ท่องเที่ยว ซึ่งมีผลต่อการพัฒนาของเทศบาล

๒. จุดอ่อน (Weakness : W)

สถานที่ราชการ องค์กรปกครองส่วนท้องถิ่น และอำเภอ อยู่ห่างกัน การติดต่อประสานงานเป็นไปด้วยความลำบาก

การเคลื่อนย้ายแรงงานอพยพเข้ามาทำงานในเขตเทศบาลส่งผลให้เกิดปัญหาชุมชนแออัด ชุมชนและสาธารณสุขมูลฐาน มีแรงงานต่างด้าว

ขาดเครื่องมือ เครื่องใช้ ที่ทันสมัยในการปฏิบัติงาน

ขาดการพัฒนาบุคลากรอย่างต่อเนื่อง

- เกิดอุทกภัยในพื้นที่ตำบลหลายทุกปี

งบประมาณที่มีอยู่อย่างจำกัดไม่สามารถครอบคลุมสนองความต้องการปัจจัยพื้นฐานของ อปท. ได้อย่างเพียงพอ

การรวมกลุ่มของเกษตรกรรมไม่เข้มแข็ง

ขาดองค์ความรู้เพื่อการเรียนรู้ในการมีส่วนร่วมความยั่งยืนของชุมชนในการทำงาน ทำให้ไม่สามารถตอบสนองต่อความต้องการของประชาชนได้อย่างทันต่อวิถี

- ขาดการแลกเปลี่ยนองค์ความรู้ และการประสานงานระหว่างเทศบาล และหน่วยงานอื่นในพื้นที่
- ขาดความต่อเนื่องในการพัฒนา เนื่องจากได้รับผลกระทบ จากสถานการณ์โรคระบาดไวรัสโควิด ๒๐๑๙

๓. โอกาส (Opportunity : O)

- มีโอกาสพัฒนาการสร้างสังคมเป็นเมืองน่าอยู่ เป็นแหล่งที่อยู่อาศัย ที่มีความสงบร่มรื่น

เทคโนโลยีมีราคาถูกลง ทำให้เข้าถึงและนำเทคโนโลยีต่างๆ มาใช้ทำงานได้ง่าย

- ส่วนราชการต่าง ๆ ที่มีวิชาชีพให้การสนับสนุนอย่างเต็มความสามารถ

การส่งเสริมจากภาครัฐในเรื่องการลงทุนในด้านอุตสาหกรรม

๔. อุปสรรค (Threat : T)

๑. ในรั้วในท้องถิ่นยังมีปัญหาอาชญากรรม ปัญหายาเสพติดเนื่องจากความหลากหลายของประชากรที่เข้ามาทำงานในพื้นที่ส่งผลทำให้เกิดปัญหาเสพยาเสพติดและอาชญากรรมเพิ่มขึ้น

๒. การขาดสถานที่กำจัดขยะมูลฝอย

๓. ความทันสมัยและกระแสวัฒนธรรมต่างชาติทำให้ประชาชนไม่ท้องถิ่นสืบรากฐานทางวัฒนธรรมที่มีอยู่ และไปนิยมวัฒนธรรมการบริโภคมากขึ้น

๔. สภาพภูมิประเทศง่ายต่อการเกิดอุทกภัย และภัยธรรมชาติอื่น ๆ ส่งผลกระทบต่อการก่อสร้างพื้นฐาน

๕. รวดเร็วพร้อมเร็วกว่าปกติ

๕. การถ่ายโอนภารกิจตามนโยบายการกระจายอำนาจไปได้อย่างโอนงบประมาณและ บุคลากรมาให้

๖. ได้รับการจัดสรรงบประมาณไม่เหมาะสมกับการปฏิบัติงานที่สั่งดำเนินการตามอำนาจหน้าที่

การวิเคราะห์ศักยภาพเพื่อประเมินสถานการณ์การพัฒนาตำบลด้านทรัพยากรธรรมชาติและสิ่งแวดล้อม

๑. จุดแข็ง (Strength : S)

- มีทรัพยากรทางทะเลที่อุดมสมบูรณ์
- ผู้นำชุมชน/กลุ่มจิตอาสาจากกลุ่มต่าง ๆ ให้ความร่วมมือในกิจกรรมอนุรักษ์ทรัพยากรธรรมชาติและสิ่งแวดล้อม
- หน่วยงานราชการส่วนท้องถิ่นมีความพร้อมทางด้านบุคลากร

๒. จุดอ่อน (Weakness : W)

- ปัญหาทางด้านขยะมูลฝอยในทะเลซึ่งมาจากแหล่งอื่น
- ประชาชนขาดความรู้ความเข้าใจและไม่ถึงการณ์
- ขาดงบประมาณในการสนับสนุนด้านการพัฒนา อนุรักษ์ทรัพยากรธรรมชาติและสิ่งแวดล้อม
- ประชาชนขาดจิตสำนึกในการรักษาน้ำจืด รวมนักท่องเที่ยวที่เข้ามาไม่ร่วมกันรักษาความสะอาด
- การกำจัดขยะของชุมชนยังไม่ถูกสุขลักษณะ

๓. โอกาส (Opportunity : O)

- รัฐบาลสนับสนุนการรณรงค์และส่งเสริมในการพัฒนา อนุรักษ์ทรัพยากรธรรมชาติและสิ่งแวดล้อมเพิ่มมากขึ้น
- องค์กรเอกชนร่วมมือกับประชาชนในพื้นที่ช่วยกันรณรงค์รักษาสิ่งแวดล้อม

๔. อุปสรรค (Threat : T)

- ขาดการสนับสนุนทางด้านงบประมาณอย่างเพียงพอ
- ขาดการประชาสัมพันธ์อย่างต่อเนื่อง
- นักท่องเที่ยวขาดจิตสำนึกในการรักษาความสะอาด

การวิเคราะห์ศักยภาพเพื่อประเมินสถานการณ์การพัฒนาตำบลด้านเทคโนโลยี

๑. จุดแข็ง (Strength : S)

- มีการพัฒนาระบบเทคโนโลยีสารสนเทศอยู่อย่างสม่ำเสมอ
- มีการจัดหา และปรับปรุงโครงสร้างระบบเทคโนโลยีสารสนเทศให้สอดคล้องกับหน่วยงานกำกับดูแลอยู่เสมอ

๒. จุดอ่อน (Weakness : W)

- งบประมาณในการพัฒนาระบบเทคโนโลยีสารสนเทศขององค์การมีอย่างจำกัด
- การดำเนินการปรับปรุง แก้ไขระบบเทคโนโลยีสารสนเทศ ต้องอาศัยหน่วยงานภายนอกหรือเอกชน
- ขาดการพัฒนาการใช้เทคโนโลยีสารสนเทศ ด้านต่าง ๆ ขาดการฝึกอบรมเพิ่มประสิทธิภาพการทำงาน

๓. โอกาส (Opportunity : O)

- หน่วยงานผู้กำกับดูแล ให้การสนับสนุนด้านโปรแกรมการปฏิบัติงานอยู่เสมอ
- มีการสร้างความสัมพันธ์กับหน่วยงานอื่น เพื่อให้คำปรึกษาและแนะนำอยู่เสมอ

๔. อุปสรรค (Threat : T)

- เครือข่ายสัญญาณอินเทอร์เน็ตไม่เสถียร
- ระบบการดำเนินงานที่หน่วยงานผู้กำกับดูแล กำหนดให้ใช้ไม่สมบูรณ์

การคุกคามของ Virus ที่มาจากระบบอินเทอร์เน็ต
 การพัฒนาระบบเทคโนโลยีสารสนเทศต้องใช้งบประมาณจำนวนมาก
 การดำเนินงานบริหารจัดการทรัพยากรคอมพิวเตอร์มีความ ยุ่งยาก ลำบาก ต้องผ่านคณะกรรมการจัดการระบบคอมพิวเตอร์
 ระดับจังหวัดก่อน ไม่ทันต่อการใช้งาน

การวิเคราะห์ศักยภาพเพื่อประเมินสถานภาพการพัฒนาตำบลด้านการท่องเที่ยว

๑. จุดแข็ง (Strength : S)

มีพื้นที่ที่เอื้ออำนวยในการพัฒนาตำแหน่งท่องเที่ยว
 - มีทรัพยากรธรรมชาติที่สามารถนำมาเป็นวัตถุดิบในการผลิตสินค้าที่สดใหม่สามารถทำการแปรรูปให้เป็นจุดขาย
 ของแหล่งท่องเที่ยวได้
 - มีการจัดตั้งอาสาสมัครป้องกันภัยฝ่ายพลเรือน สร้างความเชื่อมั่นให้แก่นักท่องเที่ยว
 การคมนาคมมีความสะดวก มีเส้นทางเชื่อมโยงสู่จังหวัดต่าง ๆ มีป้ายบอกทางที่สามารถเข้าถึงสถานที่ต่าง ๆ ได้
 อย่างปลอดภัย มีความได้เปรียบด้านสถานที่ตั้งสนามบินนานาชาติอยู่ละแวก และด้านโครงสร้างพื้นฐานและ
 โลจิสติกส์ในการขับเคลื่อนเศรษฐกิจ

๒. จุดอ่อน (Weakness : W)

ขนาดบางจุดมีคุณภาพด้อย สาเหตุเนื่องจากปัญหาขยะมูลฝอยและการบุกรุกที่สาธารณะประโยชน์
 สิ่งอำนวยความสะดวกและบริการการท่องเที่ยวยังขาดการพัฒนาคุณภาพและ มาตรฐานบริการ
 การตรวจสอบมาตรฐานและคุณภาพร้านค้าวิสาหกิจไม่มีความสม่ำเสมอ
 ขาดงบประมาณในการสนับสนุนด้านการพัฒนาสถานที่ท่องเที่ยว เทคโนโลยีสารสนเทศมีบทบาทย่อย
 ขาดการประชาสัมพันธ์เชิงรุก

๓. โอกาส (Opportunity : O)

ทางด้านวัฒนธรรมมีประเพณีอันดีงาม เช่น ประเพณีวันไหลหลาในประเพณีสงกรานต์ การแข่งขันเรือพายตาม
 ประเพณีวันลอยกระทงทะเลบัวทะเลสาบ สามารถพัฒนาเป็นจุดขาย ของท้องถิ่นต่อไปได้ มีการจัดกิจกรรมต่าง ๆ
 เพื่อเป็นการประชาสัมพันธ์ประชาสัมพันธ์

มีการเข้ามาลงทุนก่อสร้างรีสอร์ท ที่พัก โรงแรม รีสอร์ทเชิงนิเวศท่องเที่ยวเพิ่มขึ้น

๔. อุปสรรค (Threat : T)

ภาวะเศรษฐกิจมีผลต่อการท่องเที่ยว
 การประชาสัมพันธ์แหล่งท่องเที่ยวยังมีน้อย ทำให้นักท่องเที่ยวไม่รู้จักแหล่ง
 - ภาวการณ์การท่องเที่ยวขาดการจัดการจัดระเบียบอย่างจริงจัง
 - ผู้ประกอบการร้านค้ายังขาดการทัศนคติด้านการบริการ
 - พื้นที่ท่องเที่ยวข้างเคียงที่เป็นคู่แข่ง ซึ่งมีจุดขายในลักษณะเดียวกัน

๓.๒ การประเมินสถานการณ์สภาพแวดล้อมภายนอกที่เกี่ยวข้อง

วิเคราะห์ศักยภาพ จากปัจจัยภายนอกของเทศบาลตำบลพลา (Outside In)

โอกาส (Opportunity : O)

- ผู้นำของรัฐเห็นความสำคัญของการพัฒนาทรัพยากรมนุษย์
มีโรงงานอุตสาหกรรมในพื้นที่ ทำให้ประชาชนมีรายได้นอกเหนือจากการเกษตร
มีการกระจายอำนาจให้ท้องถิ่นเพิ่มขึ้น มีการถ่ายโอนภารกิจจากส่วนกลางสู่ ท้องถิ่นเพิ่มมากขึ้น
การคมนาคมและการสื่อสารสะดวกครอบคลุมพื้นที่ และตัวโครงสร้างพื้นฐานและโลจิสติกส์ในการขับเคลื่อนเศรษฐกิจ

รัฐให้การสนับสนุนท้องถิ่นในการบริหารจัดการ และแก้ไขปัญหาละเอียดของท้องถิ่นในด้าน ต่าง ๆ อย่างต่อเนื่อง รวมถึงส่งเสริมการมีส่วนร่วมของประชาชนในการพัฒนาท้องถิ่น มีระบบสารสนเทศที่ทันสมัยมากขึ้น

- สามารถบูรณาการการบริหารงานตามนโยบายขององค์กรท้องถิ่นในการเสริมสร้างศักยภาพของ ท้องถิ่น เข้ากับนโยบายต่าง ๆ ของหน่วยงานภาครัฐ และภาคเอกชน

อุปสรรค (Threat : T)

การเติบโตทางด้านเศรษฐกิจของประเทศยังไม่มีความแน่นอน

ภาวะเศรษฐกิจมีผลต่อการจัดหางบประมาณ งบประมาณจากส่วนกลางมีจำกัดต่อการส่งเสริมการส่งเสริมเพื่อวิสาหกิจชุมชนในท้องถิ่นที่มีราคาสูงขึ้นในขณะที่ผลผลิตทางการเกษตรของ ชาวบ้านมีราคาลดลง การแก้ไขปัญหาที่ไร้พลังความร่วมมือจากหน่วยงานอื่น ภาครัฐมีความล่าช้าไม่ สามารถตอบสนองความต้องการให้กับประชาชนได้ทันเวลา ขาดการประสานงานอย่าง เป็นระบบ

นโยบายด้านการเมือง การบริหาร และการกระจายอำนาจของรัฐบาลยังไม่แน่นอน

- ปัญหาด้านการเมืองทำให้เกิดความแตกแยกของประชาชน

มีการอพยพย้ายถิ่นฐานเข้ามาอยู่ในพื้นที่ และมีการขยายตัวของประชากรอย่างรวดเร็ว ทำให้ไม่สามารถตอบสนองความต้องการของประชาชนได้อย่างทั่วถึง

✦ แบบ ผ.๐๑ บัญชีสรุปโครงการพัฒนา

ส่วนที่ 3

การนำแผนพัฒนาท้องถิ่นไปสู่การปฏิบัติ

(๑) ยุทธศาสตร์การพัฒนาและแผนงาน

ที่	ยุทธศาสตร์ชาติ ๒๐ ปี	แผนพัฒนา เศรษฐกิจและ สังคมแห่งชาติ ฉบับที่ ๑๓	SOGs	ยุทธศาสตร์จังหวัด	ยุทธศาสตร์การ พัฒนาขององค์กร ปกครองส่วน ท้องถิ่นในเขต จังหวัด	ยุทธศาสตร์ (อปท.)	กลยุทธ์	แผนงาน	หน่วยงานรับ ผิด ชอบหลัก
๑	ความมั่นคง	ไทยมีพื้นที่และ เมืองอัจฉริยะที่น่า อยู่ปลอดภัย เติบโต ได้อย่างยั่งยืน	สร้างโครงสร้างพื้นฐานที่มี ความทนทานส่งเสริมการ พัฒนาอุตสาหกรรมที่ ครอบคลุมและยั่งยืนและ ส่งเสริมนวัตกรรม	พัฒนาศักยภาพการ ท่องเที่ยวให้ สอดคล้องและทันต่อ สถานการณ์ เทคโนโลยี นวัตกรรม สังคม ชุมชน และ สิ่งแวดล้อม อย่างยั่งยืน	การพัฒนาและ ส่งเสริมการ ท่องเที่ยว สิ่ง อนุรักษ์อย่างสมดุล และยั่งยืน	การพัฒนา การเงินและ ด้านการศึกษา ศาสนา ศิลปวัฒนธรรม ภูมิปัญญาท้องถิ่น	การป้องกัน และบรรเทา สาธารณภัย ความมั่นคง ความปลอดภัย ในชีวิตและทรัพย์สิน	แผนงาน รักษาความ สงบภายใน	สำนักปลัด เทศบาล

ที่	ยุทธศาสตร์ชาติ ๒๐ ปี	แผนพัฒนา เศรษฐกิจและ สังคมแห่งชาติ ฉบับที่ ๑๓	SDGs	ยุทธศาสตร์จังหวัด	ยุทธศาสตร์การ พัฒนาขององค์กร ปกครองส่วน ท้องถิ่นในเขต จังหวัด	ยุทธศาสตร์ (อปท.)	กลยุทธ์	แผนงาน	หน่วยงานรับ ผิด ชอบหลัก
๒	การสร้าง ความสามารถใน การแข่งขัน		ไทยเป็นประเทศชั้นนำด้าน	เสริมสร้างมาตรฐาน และยกระดับคุณภาพ ชีวิตของคนทุกช่วงวัย โดยกระบวนการมีส่วนร่วม ของประชาชน ตามหลักปรัชญา เศรษฐกิจพอเพียง	การพัฒนาคุณภาพ ชีวิต สังคม และ การเมือง ตามหลัก ปรัชญาเศรษฐกิจ พอเพียง	การพัฒนาการ เกษตร เศรษฐกิจ และ ปรับโครงสร้างให้ สมดุลและแข่งขัน ได้	กลยุทธ์ส่งเสริมสนับสนุน และจัดกิจกรรมงานด้าน ศาสตร์ศิลป์วัฒนธรรม ประเพณีอันสำคัญ	แผนงาน ศาสนา วัฒนธรรม และ นันทนาการ, แผนงาน การเกษตร	

ที่	ยุทธศาสตร์ชาติ ๒๐ ปี	แผนพัฒนาเศรษฐกิจและสังคมแห่งชาติ ฉบับที่ ๑๓	SDG	ยุทธศาสตร์จังหวัด	ยุทธศาสตร์การพัฒนาขององค์กรปกครองส่วนท้องถิ่นในเขตจังหวัด	ยุทธศาสตร์ (อปท.)	กลยุทธ์	แผนงาน	หน่วยงานรับผิดชอบหลัก
๓	การพัฒนาและเสริมสร้างศักยภาพทรัพยากรมนุษย์	โดยมีวิสัยทัศน์ "คนไทยมีความรู้ มีคุณธรรม มีคุณภาพชีวิตที่ดี" และพันธกิจ "ส่งเสริมและพัฒนาคนไทยให้มีคุณภาพชีวิตที่ดี" และ "ส่งเสริมและพัฒนาคนไทยให้มีคุณธรรม" และ "ส่งเสริมและพัฒนาคนไทยให้มีคุณภาพชีวิตที่ดี"		เสริมสร้างมาตรฐานการดำรงชีวิตและการมีส่วนร่วมของประชาชนสามหลักปรัชญาเศรษฐกิจพอเพียง	การพัฒนาความเป็นเลิศด้านการศึกษา ศาสนา ศิลปวัฒนธรรม ภูมิปัญญาท้องถิ่นและกีฬา	การพัฒนาความเป็นเลิศด้าน การศึกษา ศาสนา ศิลปวัฒนธรรม การกีฬาและภูมิปัญญาท้องถิ่น วางแผนและส่งเสริมการท่องเที่ยว	กลยุทธ์พัฒนาความเป็นเลิศด้านการศึกษา	แผนงานศึกษา	กองการศึกษา
๔	การสร้างโอกาสความเสมอภาคทางสังคม	โดยมีวิสัยทัศน์ "คนไทยมีความเสมอภาค มีคุณภาพชีวิตที่ดี" และพันธกิจ "ส่งเสริมและพัฒนาคนไทยให้มีคุณภาพชีวิตที่ดี" และ "ส่งเสริมและพัฒนาคนไทยให้มีคุณภาพชีวิตที่ดี" และ "ส่งเสริมและพัฒนาคนไทยให้มีคุณภาพชีวิตที่ดี"		เสริมสร้างมาตรฐานและยกระดับคุณภาพชีวิตของคนทุกช่วงวัย โดยกระบวนการมีส่วนร่วมของประชาชนตามหลักปรัชญาเศรษฐกิจพอเพียง	การพัฒนาคุณภาพชีวิต สังคม และการเมือง ตามหลักปรัชญาเศรษฐกิจพอเพียง	การพัฒนาคุณภาพชีวิต สังคม การเมืองตามหลักปรัชญาเศรษฐกิจพอเพียง	กลยุทธ์ส่งเสริมสนับสนุนพัฒนาอาชีพวิสาหกิจชุมชน,ส่งเสริมสนับสนุนสวัสดิการสังคมและสังคมสงเคราะห์	แผนงานการเกษตร	กองการเกษตร

ที่	ยุทธศาสตร์ชาติ ๒๐ ปี	แผนพัฒนา เศรษฐกิจและ สังคมแห่งชาติ ฉบับที่ ๑๔	SDGs	ยุทธศาสตร์จังหวัด	ยุทธศาสตร์การ พัฒนาขององค์กร ปกครองส่วน ท้องถิ่นในเขต จังหวัด	ยุทธศาสตร์ (อปท.)	กลยุทธ์	แผนงาน	หน่วยงานรับผิดชอบหลัก
๕	การสร้างการ เติบโตบนคุณภาพ ชีวิตที่เป็นมิตรต่อ สิ่งแวดล้อม	ไทยมีพื้นที่และ เมืองอัจฉริยะที่น่า อยู่ปลอดภัย เด็ดไ ได้อย่างยั่งยืน, ไทย เป็นศูนย์กลาง อุตสาหกรรม อิเล็กทรอนิกส์ อัจฉริยะและ อุตสาหกรรมดิจิทัล	สร้างโครงสร้างพื้นฐานที่มี ความหนาแน่น ส่งเสริมการ พัฒนาอุตสาหกรรม ครอบคลุมและยั่งยืน และ ส่งเสริมนวัตกรรม, ให้ เมืองและการตั้งถิ่นฐานของ มนุษย์มีความครอบคลุม ปลอดภัย มีภูมิคุ้มกันและ ยั่งยืน	สร้างความเข้มแข็ง และเพิ่มขีด ความสามารถของ ภาคพาณิชยกรรม และภาคการบริการ การแข่งขันในระดับ สากล	การพัฒนา โครงสร้าง พื้นฐานทุกด้าน อย่างสมดุลและ ยั่งยืน	การพัฒนา โครงสร้าง พื้นฐานทุกด้าน อย่างสมดุล และยั่งยืน	กลยุทธ์พัฒนาเส้นทาง คมนาคม ให้สะดวกปลอดภัยแก่ ชีวิตและทรัพย์สิน พัฒนาระบบระบาย น้ำป้องกันน้ำท่วม อุทกภัยพัฒนาระบบ ไฟฟ้าประปา	แผนงาน เกษตรและ ชุมชน, แผนงาน อุตสาหกรรม และโยธา	กองช่าง, กองสาธารณสุข
๖	การปรับสมดุล และพัฒนาระบบ การบริหารจัดการ ภาครัฐ	ไทยมีภาครัฐที่ ทันสมัยมี ประสิทธิภาพและ ชอบใจ	สร้างหลักประกันให้มี รูปแบบการคลังและการ บริการที่ยั่งยืน	เสริมสร้างมาตรฐาน และยกระดับคุณภาพ ชีวิตของชนทุกช่วงวัย โดยกระบวนการมีส่วนร่วม ของประชาชน สามหลักปรัชญา เศรษฐกิจพอเพียง	การพัฒนาคุณภาพ ชีวิต สังคม และ การเมือง สามหลัก ปรัชญาเศรษฐกิจ พอเพียง	การบริหาร ราชการ ให้มี ประสิทธิภาพ พัฒนาองค์กร ตามหลักธรรมาภิ บาล	การส่งเสริมการมีส่วนร่วม ของทุกภาคส่วน หลักการบริหาร บ้านเมืองที่ดี, การ ส่งเสริมการเพิ่ม ศักยภาพของบุคลากร และองค์กรให้มี ความสามารถในการ พัฒนา, ประสานความ ร่วมมือในทุกภาคส่วน เพื่อการพัฒนาท้องถิ่น	แผนงานงบ กลาง, แผนงาน บริหารทั่วไป	กองคลัง, สำนัก ปลัดเทศบาล
รวม	๖ ยุทธศาสตร์	๑๓ หมวดหมาย	๑๗ เป้าหมาย	๖ ยุทธศาสตร์	๖ ยุทธศาสตร์	๕ ยุทธศาสตร์	๑๗ กลยุทธ์	๑๑ แผนงาน	๖ กอง

บัญชีสรุปโครงการพัฒนา
 แผนพัฒนาท้องถิ่น (พ.ศ. ๒๕๖๖ - ๒๕๗๐)
 :เทศบาลตำบลชลอ อำเภอป่าเมี่ยง จังหวัดกระบี่

ยุทธศาสตร์การพัฒนา	ปี ๒๕๖๖		ปี ๒๕๖๗		ปี ๒๕๖๘		ปี ๒๕๖๙		ปี ๒๕๗๐		รวม ๕ ปี	
	จำนวนโครงการ	งบประมาณ (บาท)	จำนวนโครงการ	งบประมาณ (บาท)	จำนวนโครงการ	งบประมาณ (บาท)	จำนวนโครงการ	งบประมาณ (บาท)	จำนวนโครงการ	งบประมาณ (บาท)	จำนวนโครงการ	งบประมาณ (บาท)
๑.การบริหารราชการให้มีประสิทธิภาพ พัฒนาองค์กรตามหลักธรรมาภิบาล												
๑.๑ แผนงานางนบกกลาง	๑๐	๑๖,๕๗๐,๐๐๐	๑๐	๑๖,๕๗๐,๐๐๐	๑๐	๑๖,๕๗๐,๐๐๐	๑๐	๑๖,๕๗๐,๐๐๐	๑๐	๑๖,๕๗๐,๐๐๐	๕๐	๘๒,๘๕๐,๐๐๐
๑.๒ แผนงานบริหารทั่วไป	๕	๑,๔๑๕,๐๐๐	๑๕	๑,๔๑๕,๐๐๐	๑๕	๑,๔๑๕,๐๐๐	๑๕	๑,๔๑๕,๐๐๐	๑๕	๑,๔๑๕,๐๐๐	๗๕	๗,๐๗๕,๐๐๐
รวม	๕	๑๗,๙๘๕,๐๐๐	๒๕	๑๗,๙๘๕,๐๐๐	๒๕	๑๗,๙๘๕,๐๐๐	๒๕	๑๗,๙๘๕,๐๐๐	๒๕	๑๗,๙๘๕,๐๐๐	๑๒๕	๘๙,๙๒๕,๐๐๐
๒.การพัฒนาคุณภาพชีวิต สังคม สร้างความเข้มแข็งให้ชุมชนตามหลักปรัชญาเศรษฐกิจพอเพียง												
๒.๑ แผนงานการรักษาความสงบภายใน	๑	๘๑๐,๐๐๐	๑	๘๑๐,๐๐๐	๑	๘๑๐,๐๐๐	๑	๘๑๐,๐๐๐	๑	๘๑๐,๐๐๐	๕	๔,๐๕๐,๐๐๐
๒.๒ แผนงานสาธารณสุข	๑๓	๘๘๓,๒๐๐	๑๓	๘๘๓,๒๐๐	๑๓	๘๘๓,๒๐๐	๑๓	๘๘๓,๒๐๐	๑๓	๘๘๓,๒๐๐	๖๕	๔,๔๑๖,๐๐๐
๒.๓ แผนงานสังคมสงเคราะห์	๑	๔๙๕,๐๐๐	๑๐	๔๙๕,๐๐๐	๑๐	๔๙๕,๐๐๐	๑๐	๔๙๕,๐๐๐	๑๐	๔๙๕,๐๐๐	๕๐	๒,๔๗๕,๐๐๐
๒.๔ แผนงานสร้างความเข้มแข็งของชุมชน	๑	๑,๓๗๐,๐๐๐	๑	๑,๓๗๐,๐๐๐	๑๑	๑,๓๗๐,๐๐๐	๑๑	๑,๓๗๐,๐๐๐	๑๑	๑,๓๗๐,๐๐๐	๕๕	๖,๘๕๐,๐๐๐
รวม	๑๖	๓,๙๕๘,๒๐๐	๒๖	๓,๙๕๘,๒๐๐	๓๓	๓,๙๕๘,๒๐๐	๓๓	๓,๙๕๘,๒๐๐	๓๓	๓,๙๕๘,๒๐๐	๑๖๕	๑๗,๗๙๓,๐๐๐

ยุทธศาสตร์	ปี ๒๕๖๖		ปี ๒๕๖๗		ปี ๒๕๖๘		ปี ๒๕๖๙		ปี ๒๕๗๐		รวม ๕ ปี	
	จำนวนโครงการ	งบประมาณ (บาท)	จำนวนโครงการ	งบประมาณ (บาท)	จำนวนโครงการ	งบประมาณ (บาท)	จำนวนโครงการ	งบประมาณ (บาท)	จำนวนโครงการ	งบประมาณ (บาท)	จำนวนโครงการ	งบประมาณ (บาท)
๓.การพัฒนาความเป็นเลิศด้านการศึกษา ศาสนา ศิลปวัฒนธรรม การกีฬา และภูมิปัญญาท้องถิ่น วางแผนและส่งเสริมการท่องเที่ยว												
๓.๑ แผนงานการศึกษา	๓๓	๖,๙๙๗,๐๐๐	๓๓	๖,๙๙๗,๐๐๐	๓๓	๖,๙๙๗,๐๐๐	๓๓	๖,๙๙๗,๐๐๐	๓๓	๖,๙๙๗,๐๐๐	๑๖๕	๓๔,๙๙๕,๐๐๐
๓.๒ แผนงานการศึกษา ภูมิปัญญา และนันทนาการ	๓๓	๓,๙๙๘,๐๐๐	๓๓	๓,๙๙๘,๐๐๐	๓๓	๓,๙๙๘,๐๐๐	๓๓	๓,๙๙๘,๐๐๐	๓๓	๓,๙๙๘,๐๐๐	๑๖๕	๑๙,๙๙๑,๐๐๐
รวม	๓๓	๑๐,๙๙๕,๐๐๐	๓๓	๑๐,๙๙๕,๐๐๐	๓๓	๑๐,๙๙๕,๐๐๐	๓๓	๑๐,๙๙๕,๐๐๐	๓๓	๑๐,๙๙๕,๐๐๐	๑๖๕	๕๔,๙๘๖,๐๐๐
๔.การพัฒนาด้านการเกษตร และบริหารจัดการทรัพยากรธรรมชาติ และสิ่งแวดล้อมอย่างยั่งยืน												
๔.๑ แผนงานการเกษตร	=	๓๓๐,๐๐๐	=	๓๓๐,๐๐๐	=	๓๓๐,๐๐๐	=	๓๓๐,๐๐๐	=	๓๓๐,๐๐๐	=	๑,๖๕๐,๐๐๐
รวม	=	๓๓๐,๐๐๐	=	๓๓๐,๐๐๐	=	๓๓๐,๐๐๐	=	๓๓๐,๐๐๐	=	๓๓๐,๐๐๐	=	๑,๖๕๐,๐๐๐
๕.การพัฒนาโครงสร้างพื้นฐานทุกด้านอย่างสมดุลและยั่งยืน												
๕.๑ แผนงานสะพานและชุมชน	=	๓,๙๙๐,๐๐๐	=	๓,๙๙๐,๐๐๐	=	๓,๙๙๐,๐๐๐	=	๓,๙๙๐,๐๐๐	=	๓,๙๙๐,๐๐๐	=	๑๙,๙๕๐,๐๐๐
๕.๒ แผนงานอุตสาหกรรมและพาณิชย์	๓๓	๑๔๙,๙๙๘,๐๐๐	๓๓	๑๔๙,๙๙๘,๐๐๐	๓๓	๑๔๙,๙๙๘,๐๐๐	=	๑๔๙,๙๙๘,๐๐๐	=	๑๔๙,๙๙๘,๐๐๐	๓๓	๕๙๙,๙๙๔,๐๐๐
รวม	๓๓	๑๕๓,๙๘๘,๐๐๐	๓๓	๑๕๓,๙๘๘,๐๐๐	๓๓	๑๕๓,๙๘๘,๐๐๐	=	๑๕๓,๙๘๘,๐๐๐	=	๑๕๓,๙๘๘,๐๐๐	๓๓	๒๕,๙๔๔,๐๐๐
รวมทั้งสิ้น	๓๓๓	๑๒๕,๙๗๓,๐๐๐	๓๓๓	๑๒๕,๙๗๓,๐๐๐	๓๓๓	๑๒๕,๙๗๓,๐๐๐	=	๑๒๕,๙๗๓,๐๐๐	=	๑๒๕,๙๗๓,๐๐๐	๑๖๕๓	๕๒๖,๙๗๖,๐๐๐

๙ แบบ ผ.๐๑/๑ บัญชีสรุปโครงการพัฒนา
ที่นำมาจากแผนพัฒนาหมู่บ้านและแผนชุมชน

บัญชีสรุปโครงการพัฒนา ที่นำมาจากแผนพัฒนาหมู่บ้านและแผนชุมชน
เทศบาลตำบลพลา อำเภอบ้านฉาง จังหวัดระยอง

โครงการ	ปี ๒๕๖๖		ปี ๒๕๖๗		ปี ๒๕๖๘		ปี ๒๕๖๙		ปี ๒๕๗๐		รวม ๕ ปี	
	จำนวนโครงการ	งบประมาณ (บาท)	จำนวนโครงการ	งบประมาณ (บาท)	จำนวนโครงการ	งบประมาณ (บาท)	จำนวนโครงการ	งบประมาณ (บาท)	จำนวนโครงการ	งบประมาณ (บาท)	จำนวนโครงการ	งบประมาณ (บาท)
โครงการพัฒนาที่นำมาจากแผนพัฒนาหมู่บ้านและแผนพัฒนาชุมชน	๘๕	๑๖๑,๘๓๐,๖๐๐	๖๗	๑๖๖,๘๙๐,๐๐๐	๖๕	๔๓,๕๓๖,๕๐๐	๕๗	๓๗,๘๑๐,๐๐๐	๕๒	๓๑,๐๑๐,๐๐๐	๓๒๖	๓๗๑,๑๗๓,๐๐๐
รวมทั้งสิ้น	๘๕	๑๖๑,๘๓๐,๖๐๐	๖๗	๑๖๖,๘๙๐,๐๐๐	๖๕	๔๓,๕๓๖,๕๐๐	๕๗	๓๗,๘๑๐,๐๐๐	๕๒	๓๑,๐๑๐,๐๐๐	๓๒๖	๓๗๑,๑๗๓,๐๐๐

* แบบ ผ.๐๒ รายละเอียดโครงการพัฒนา

รายละเอียดโครงการพัฒนา
แผนพัฒนาท้องถิ่น (พ.ศ. ๒๕๖๖ - ๒๕๗๐) แก้ไขครั้งที่ ๑/๒๕๖๖
เทศบาลตำบลพลลา อำเภอบ้านฉาง จังหวัดระยอง

ยุทธศาสตร์ชาติ ๒๐ ปี ยุทธศาสตร์ที่ ๖.การปรับสมดุลและพัฒนาาระบบการบริหารจัดการภาครัฐ

ข.แผนพัฒนาเศรษฐกิจและสังคมแห่งชาติ ฉบับที่ ๑๓ หมายเหตุที่ ๑๓ ไทยมีภาครัฐที่ทันสมัยมีประสิทธิภาพและคอบใจ

ค.Sustainable Development Goals : SDGs เป้าหมายที่ ๑๒ สร้างหลักประกันให้มีรูปแบบการผลิตและการบริโภคที่ยั่งยืน
เป้าหมายที่ ๑๐ ลดความไม่เสมอภาคภายในประเทศ

ง.ยุทธศาสตร์จังหวัดระยอง ที่ ๕ : เสริมสร้างมาตรฐานและยกระดับคุณภาพชีวิตของคนทุกช่วงวัย โดยกระบวนการมีส่วนร่วมของประชาชน ตามหลักปรัชญาเศรษฐกิจพอเพียง

จ.ยุทธศาสตร์การพัฒนาของ สปท.จังหวัด ที่ ๔ : การพัฒนาคุณภาพชีวิต สังคม การเมือง ตามหลักปรัชญาของเศรษฐกิจพอเพียง

๑.ยุทธศาสตร์ที่ ๑ การบริหารราชการให้มีประสิทธิภาพพัฒนาองค์กรตามหลักธรรมาภิบาล

กลยุทธ์ การส่งเสริมการมีส่วนร่วมของทุกภาคส่วนตามหลักการบริหารบ้านเมืองที่ดี

๑.๑ แผนฯหมงกลาง

ที่	โครงการ/กิจกรรม	วัตถุประสงค์	เป้าหมาย (ผลผลิตของโครงการ)	งบประมาณ					ตัวชี้วัด (SPC)	ผลลัพธ์ที่คาดว่าจะได้รับ	หน่วยงาน ที่รับผิดชอบหลัก
				๒๕๖๖ (บาท)	๒๕๖๗ (บาท)	๒๕๖๘ (บาท)	๒๕๖๙ (บาท)	๒๕๗๐ (บาท)			
๑	ค่าชำระหนี้เงินต้น	เพื่อจ่ายเป็นค่าชำระหนี้เงินกู้ เงินทุนส่งเสริมกิจการเทศบาล เพื่อก่อสร้างอาคารสำนักงาน เทศบาลตำบลพลลา พร้อม ครุภัณฑ์ ลงวันที่ ๑๒ ตุลาคม ๒๕๕๕ ตามหนังสือ ที่ มท ๐๘๐๘.๔/๓๔๗๘ ลว.๒๒ กันยายน ๒๕๖๓	ค่าชำระหนี้เงินต้น	๓,๗๐๐,๐๐๐	๓,๗๐๐,๐๐๐	๓,๗๐๐,๐๐๐	๓,๗๐๐,๐๐๐	๓,๗๐๐,๐๐๐	ชำระหนี้ ได้ตาม กำหนด	เทศบาลตำบลพลลา สถานที่ปฏิบัติงานอย่าง พอเพียงและปฏิบัติงาน ได้อย่างมีประสิทธิภาพ	กองคลัง
๒	ค่าชำระดอกเบี้ย	เพื่อจ่ายเป็นค่าชำระหนี้เงินกู้ เงินทุนส่งเสริมกิจการเทศบาล เพื่อก่อสร้างอาคารสำนักงาน เทศบาลตำบลพลลา พร้อม ครุภัณฑ์ ลงวันที่ ๑๒ ตุลาคม ๒๕๕๕ ตามหนังสือ ที่ มท ๐๘๐๘.๔/๓๔๗๘ ลว.๒๒ กันยายน ๒๕๖๓	ค่าชำระหนี้ดอกเบี้ย	๗๕๐,๐๐๐	๗๕๐,๐๐๐	๗๕๐,๐๐๐	๗๕๐,๐๐๐	๗๕๐,๐๐๐	ชำระหนี้ ได้ตาม กำหนด	เทศบาลตำบลพลลา สถานที่ปฏิบัติงานอย่าง พอเพียงและปฏิบัติงาน ได้อย่างมีประสิทธิภาพ	กองคลัง

๑.๑ แผนงานงบกลาง

ร.ก.	โครงการ/กิจกรรม	วัตถุประสงค์	เป้าหมาย (ผลผลิตของโครงการ)	งบประมาณ					ตัวชี้วัด (KPI)	ผลลัพธ์ที่คาดว่าจะได้รับ	หน่วยงานที่รับผิดชอบ
				๒๕๖๖ (บาท)	๒๕๖๗ (บาท)	๒๕๖๘ (บาท)	๒๕๖๙ (บาท)	๒๕๗๐ (บาท)			
๓	เงินสมทบกองทุนประกันสังคม	ผู้ประกันตนในสถานประกอบการ ผู้ประกันตนในสถานประกอบการ ผู้ประกันตนในสถานประกอบการ ผู้ประกันตนในสถานประกอบการ	ผู้ประกันตนในสถานประกอบการ ผู้ประกันตนในสถานประกอบการ	๕๐๐,๐๐๐	๕๐๐,๐๐๐	๕๐๐,๐๐๐	๕๐๐,๐๐๐	๕๐๐,๐๐๐	สวัสดิการกรมการ กฎหมายกำหนด	พนักงานลูกจ้างมี สวัสดิการตามกฎหมายกำหนด	กองคลัง
๔	เงินสมทบกองทุนเงินยืมฯ	ผู้ประกันตนในสถานประกอบการ ผู้ประกันตนในสถานประกอบการ ผู้ประกันตนในสถานประกอบการ ผู้ประกันตนในสถานประกอบการ	ผู้ประกันตนในสถานประกอบการ ผู้ประกันตนในสถานประกอบการ	๗๐,๐๐๐	๗๐,๐๐๐	๗๐,๐๐๐	๗๐,๐๐๐	๗๐,๐๐๐	สวัสดิการกรมการ กฎหมายกำหนด	พนักงานลูกจ้างมี สวัสดิการตามกฎหมายกำหนด	กองคลัง
๕	ค่าจ้างบุคลากร	ผู้ปฏิบัติงานในหน่วยงาน ผู้ปฏิบัติงานในหน่วยงาน ผู้ปฏิบัติงานในหน่วยงาน ผู้ปฏิบัติงานในหน่วยงาน	ผู้ปฏิบัติงานในหน่วยงาน ผู้ปฏิบัติงานในหน่วยงาน	๒๕๐,๐๐๐	๒๕๐,๐๐๐	๒๕๐,๐๐๐	๒๕๐,๐๐๐	๒๕๐,๐๐๐	บิล ๓ ครั้ง	ข้อบังคับสมาคม สันนิบาตฯของประเทศไทย	กองคลัง
๖	เบี้ยยังชีพผู้สูงอายุ	ผู้สูงอายุ ผู้สูงอายุ ผู้สูงอายุ ผู้สูงอายุ	ผู้สูงอายุ ผู้สูงอายุ	๙,๐๐๐,๐๐๐	๙,๐๐๐,๐๐๐	๙,๐๐๐,๐๐๐	๙,๐๐๐,๐๐๐	๙,๐๐๐,๐๐๐	๙ โครงการ	ผู้สูงอายุ ผู้พิการและ ผู้ป่วยเอดส์ได้ระบบเบี้ย ยังชีพ เพื่อช่วยเหลือใน การดำรงชีวิต	กองคลัง
๗	เบี้ยยังชีพผู้พิการ	ผู้พิการ ผู้พิการ ผู้พิการ ผู้พิการ	ผู้พิการ ผู้พิการ	๒,๕๐๐,๐๐๐	๒,๕๐๐,๐๐๐	๒,๕๐๐,๐๐๐	๒,๕๐๐,๐๐๐	๒,๕๐๐,๐๐๐	๙ โครงการ	ผู้สูงอายุ ผู้พิการและ ผู้ป่วยเอดส์ได้ระบบเบี้ย ยังชีพเพื่อช่วยเหลือใน การดำรงชีวิต	กองคลัง

๑.๑ แผนงานงบประมาณ

ที่	วัตถุประสงค์	กิจกรรม	เป้าหมาย (ผลผลิตของโครงการ)	งบประมาณ					ตัวชี้วัด (KP)	ผลลัพธ์ที่คาดว่าจะได้รับ	ความเสี่ยง
				๒๕๖๖ (บาท)	๒๕๖๗ (บาท)	๒๕๖๘ (บาท)	๒๕๖๙ (บาท)	๒๕๗๐ (บาท)			
๘	เพื่อพัฒนาระบบงาน	จัดอบรมพัฒนาระบบงาน	พัฒนาระบบงาน	๑๒๐,๐๐๐	๑๒๐,๐๐๐	๑๒๐,๐๐๐	๑๒๐,๐๐๐	๑๒๐,๐๐๐	๑ โครงการ	ผู้สูงอายุ ผู้พิการและผู้ป่วย เอคอีได้รับเบี้ยยังชีพเพื่อช่วยเหลือในการดำรงชีวิต	สังคมสงเคราะห์
๙	เพื่อพัฒนาระบบงาน	พัฒนาระบบงาน	สมทบไม่น้อยกว่าร้อยละ ๕๐ ของค่าบริการสาธารณสุขที่ได้รับจากกองทุนหลักประกันสุขภาพแห่งชาติ	๓๐๐,๐๐๐	๓๐๐,๐๐๐	๓๐๐,๐๐๐	๓๐๐,๐๐๐	๓๐๐,๐๐๐	๑ กองทุน	ประชาชนมีคุณภาพชีวิตที่ดีขึ้น	สังคม
๑๐	เพื่อพัฒนาระบบงาน	พัฒนาระบบงาน	พัฒนาระบบงาน	๑๐๐,๐๐๐	๑๐๐,๐๐๐	๑๐๐,๐๐๐	๑๐๐,๐๐๐	๑๐๐,๐๐๐	รท. สค.ร.ทลา	ประชาชนได้รับบริการจาก รท.สค.ร.ทลา เป็นไปอย่างมีประสิทธิภาพ	สังคม
รวม:	๑๐	โครงการ	-	๕๒๐,๐๐๐	๕๒๐,๐๐๐	๕๒๐,๐๐๐	๕๒๐,๐๐๐	๕๒๐,๐๐๐			

รายละเอียดโครงการพัฒนา
แผนพัฒนาท้องถิ่น (พ.ศ. ๒๕๖๖ - ๒๕๗๐) แก้ไขครั้งที่ ๑/๒๕๖๖
เทศบาลตำบลพลา อำเภอบ้านฉาง จังหวัดระยอง

ก.ยุทธศาสตร์ชาติ ๒๐ ปี ยุทธศาสตร์ที่ ๖.การปรับสมดุลและพัฒนาระบบการบริหารจัดการภาครัฐ

ข.แผนพัฒนาเศรษฐกิจและสังคมแห่งชาติ ฉบับที่ ๑๓ หมายความว่า ๑๓ ไทยมีภาครัฐที่ทันสมัยมีประสิทธิภาพและตอบโจทย์
 เป้าหมายที่ ๑๐ ลดความไม่เสมอภาคภายในประเทศ

ง.ยุทธศาสตร์จังหวัดระยอง ที่ ๕ : เสริมสร้างมาตรฐานและยกระดับคุณภาพชีวิตของคมทุกช่วงวัยโดยกระบวนการมีส่วนร่วมของประชาชน ตามหลักปรัชญาเศรษฐกิจพอเพียง

จ.ยุทธศาสตร์การพัฒนาของ อปท.จังหวัด ที่ ๔ : การพัฒนาคุณภาพชีวิต สังคม การเมือง ตามหลักปรัชญาของเศรษฐกิจพอเพียง

๑.ยุทธศาสตร์ที่ ๑ การบริหารราชการให้มีประสิทธิภาพพัฒนาองค์กรตามหลักธรรมาภิบาล

ประสานความร่วมมือในทุกๆด้านเพื่อการพัฒนาท้องถิ่น

๑.๒ แผนงานบริหารทั่วไป

ที่	โครงการ/กิจกรรม	วัตถุประสงค์	เป้าหมาย (ผลผลิตของโครงการ)	งบประมาณ					ตัวชี้วัด (KPI)	ผลลัพธ์ที่คาดว่าจะได้รับ	หน่วยงานที่รับผิดชอบ
				๒๕๖๖ (บาท)	๒๕๖๗ (บาท)	๒๕๖๘ (บาท)	๒๕๖๙ (บาท)	๒๕๗๐ (บาท)			
๑	ค่าใช้จ่ายในการจัดทำกิจกรรมงานรัฐพิธี	เพื่อเป็นค่าใช้จ่ายในการจัดกิจกรรมของทางราชการ	ค่าใช้จ่ายในการจัดกิจกรรมและนโยบายแห่งรัฐของทางราชการ	๓๕๐,๐๐๐	๓๕๐,๐๐๐	๓๕๐,๐๐๐	๓๕๐,๐๐๐	๓๕๐,๐๐๐	๓ โครงการ	เพิ่มประสิทธิภาพการบริหารจัดการของเทศบาล	สำนักปลัด
๒	โครงการปรับปรุงแผนที่ภาษีและทะเบียนทรัพย์สิน	เพื่อสำรวจพื้นที่และนำมาจัดทำแผนที่ภาษี เพื่อที่จะจัดเก็บภาษีได้มากขึ้น	จ้างสำรวจแผนที่ภาษีตำบลพลา	๑๐๐,๐๐๐	๑๐๐,๐๐๐	๑๐๐,๐๐๐	๑๐๐,๐๐๐	๑๐๐,๐๐๐	๑ โครงการ	เพื่อเพิ่มศักยภาพในการจัดเก็บภาษี	คลัง
๓	โครงการจัดทำวารสารท้องถิ่น/ปฏิทินประจำปี	เพื่อเป็นการเผยแพร่ข้อมูลข่าวสารและผลการดำเนินงานให้ประชาชนได้รับทราบ	ประชาชนและหน่วยงานราชการต่างๆ ได้รับทราบข้อมูลข่าวสาร	๓๐๐,๐๐๐	๓๐๐,๐๐๐	๓๐๐,๐๐๐	๓๐๐,๐๐๐	๓๐๐,๐๐๐	๓ โครงการ	ประชาชนได้รับข่าวสารที่มากขึ้นและได้รับทราบผลการดำเนินงานของเทศบาล	สำนักปลัด
๔	ค่าใช้จ่ายในการต่อและปรับปรุงเว็บไซต์	เพื่อปรับปรุงและพัฒนาเว็บไซต์ให้ทันสมัยและรวดเร็ว	ปรับปรุงเว็บไซต์ www.pala.go.th	๕๐,๐๐๐	๕๐,๐๐๐	๕๐,๐๐๐	๕๐,๐๐๐	๕๐,๐๐๐	๑ โครงการ	ประชาชนและผู้มีส่วนได้รั้ข้อมูลที่เป็นปัจจุบันมากขึ้น	สำนักปลัด

ยุทธศาสตร์ที่ ๓ การบริหารราชการให้มีประสิทธิภาพพัฒนาองค์กรตามหลักธรรมาภิบาล

๓.๒ แผนงานบริหารทั่วไป

ร	โครงการ/กิจกรรม	วัตถุประสงค์	ตัวชี้วัด/ตัวชี้เป้า	งบประมาณ					ตัวชี้วัด (KPI)	ผลลัพธ์ที่คาดว่าจะได้รับ	หน่วยงานที่รับผิดชอบ
				๒๕๖๐ (บาท)	๒๕๖๑ (บาท)	๒๕๖๒ (บาท)	๒๕๖๓ (บาท)	๒๕๖๔ (บาท)			
๕	โครงการพัฒนาระบบงานเอกสาร	เพื่อพัฒนาระบบงานเอกสารให้มีประสิทธิภาพ	บุคลากรสามารถปฏิบัติงานเอกสารได้อย่างมีประสิทธิภาพ	๑๕,๐๐๐	๓๕,๐๐๐	๑๕,๐๐๐	๑๕,๐๐๐	๑๕,๐๐๐	๓ โครงการ	ประชาชนได้รับความรู้เกี่ยวกับกฎหมายสามารถนำไปใช้ในวิถีประจำวันได้	สำนักงานที่ดิน
๖	โครงการพัฒนาระบบงานเอกสาร	เพื่อพัฒนาระบบงานเอกสารให้มีประสิทธิภาพ	บุคลากรสามารถปฏิบัติงานเอกสารได้อย่างมีประสิทธิภาพ	๑๕,๐๐๐	๑๕,๐๐๐	๑๕,๐๐๐	๑๕,๐๐๐	๑๕,๐๐๐	๓ โครงการ	บุคลากรของเทศบาลตำบลสามารถปฏิบัติงานได้อย่างมีประสิทธิภาพเพิ่มขึ้น	สำนักงานที่ดิน
๗	โครงการพัฒนาระบบงานเอกสาร	เพื่อพัฒนาระบบงานเอกสารให้มีประสิทธิภาพ	บุคลากรสามารถปฏิบัติงานเอกสารได้อย่างมีประสิทธิภาพ	๑๐,๐๐๐	๑๐,๐๐๐	๑๐,๐๐๐	๑๐,๐๐๐	๑๐,๐๐๐	๑ โครงการ	เทศบาลสามารถนำข้อมูลมาพัฒนาและให้บริการสาธารณะได้มากขึ้น	สำนักงานที่ดิน
๘	โครงการพัฒนาระบบงานเอกสาร	เพื่อพัฒนาระบบงานเอกสารให้มีประสิทธิภาพ	บุคลากรสามารถปฏิบัติงานเอกสารได้อย่างมีประสิทธิภาพ	๕๐,๐๐๐	๕๐,๐๐๐	๕๐,๐๐๐	๕๐,๐๐๐	๕๐,๐๐๐	๗๓.๗๕ ค่าเสียหาย ๓๖ บุคลากร	เทศบาลตำบลสามัคคี การรองรับเหตุฉุกเฉินจะเกิดขึ้นหากมีการกระทำผิดทางละเมิด	สำนักงานที่ดิน

ยุทธศาสตร์ที่ ๑ การบริหารราชการให้มีประสิทธิภาพทันสมัยกรมการคมนาคมหลักกรรมมาภิบาล

๑.๒ แผนงานบริหารทั่วไป

ร.ร.	โครงการ/กิจกรรม	วัตถุประสงค์	เป้าหมาย (ผลผลิตของโครงการ)	งบประมาณ					ตัวชี้วัด (KPI)	ผลลัพธ์ที่คาดว่าจะได้รับ	หน่วยงาน ที่รับผิดชอบ
				๒๕๖๖ (บาท)	๒๕๖๗ (บาท)	๒๕๖๘ (บาท)	๒๕๖๙ (บาท)	๒๕๗๐ (บาท)			
๗	โครงการจัดระเบียบสถานที่	เพื่อเพิ่มประสิทธิภาพในการทำงานมากขึ้น		๓๐,๐๐๐	๓๐,๐๐๐	๓๐,๐๐๐	๓๐,๐๐๐	๓๐,๐๐๐	๓ โครงการ	งานวิจัยและพัฒนา	กองคลัง
๑๐	โครงการจัดระเบียบสถานที่	เพื่อเพิ่มประสิทธิภาพในการทำงานมากขึ้น		๓๐,๐๐๐	๓๐,๐๐๐	๓๐,๐๐๐	๓๐,๐๐๐	๓๐,๐๐๐	๓ โครงการ	ขยายผลได้รับการดูแลให้สะอาดเพิ่มขึ้น	สำนักงานคลัง
๑๑	โครงการจัดระเบียบสถานที่	เพื่อเพิ่มประสิทธิภาพในการทำงานมากขึ้น		๕๐๐,๐๐๐	๕๐๐,๐๐๐	๕๐๐,๐๐๐	๕๐๐,๐๐๐	๕๐๐,๐๐๐	๓ โครงการ	บุคลากรของ ทต. มีศักยภาพเพิ่มขึ้น	สำนักงานคลัง
๑๒	โครงการจัดระเบียบสถานที่	เพื่อเพิ่มประสิทธิภาพในการทำงานมากขึ้น		๕๐,๐๐๐	๕๐,๐๐๐	๕๐,๐๐๐	๕๐,๐๐๐	๕๐,๐๐๐	๓ โครงการ	ผู้บริหาร สมาชิกสภาฯ และพนักงาน ลูกจ้าง มีจิตสาธารณะ มีศีลธรรม	สำนักงานคลัง
๑๓	โครงการจัดระเบียบสถานที่	เพื่อเพิ่มประสิทธิภาพในการทำงานมากขึ้น		๕,๐๐๐	๕,๐๐๐	๕,๐๐๐	๕,๐๐๐	๕,๐๐๐	๑ โครงการ	ประชาชนมีความเข้าใจในแผนงานเศรษฐกิจพอเพียงและนำเงินใช้กับการดำเนินชีวิต	สำนักงานคลัง

ยุทธศาสตร์ที่ ๑ การบริหารราชการให้มีประสิทธิภาพพัฒนาองค์กรตามหลักธรรมาภิบาล

๑.๒ แผนงานบริหารทั่วไป

ที่	โครงการ/กิจกรรม	วัตถุประสงค์	เป้าหมาย (ผลผลิตของโครงการ)	งบประมาณ					ตัวชี้วัด (KPI)	ผลลัพธ์ที่คาดว่าจะได้รับ	หน่วยงาน ที่รับผิดชอบหลัก
				๒๕๖๖ (บาท)	๒๕๖๗ (บาท)	๒๕๖๘ (บาท)	๒๕๖๙ (บาท)	๒๕๗๐ (บาท)			
๑๔	โครงการจิตอาสาพัฒนาในโอกาสวันสำคัญของชาติไทย	ส่งเสริมให้ประชาชนมีจิตอาสาในการพัฒนาชาติ ในโอกาสวันสำคัญของชาติไทย	กิจกรรม สานใจให้สังคม	๑๐๐,๐๐๐	๑๐๐,๐๐๐	๑๐๐,๐๐๐	๑๐๐,๐๐๐	๑๐๐,๐๐๐	โครงการ งานที่ กำหนด	ประชาชนมีจิตอาสาในกิจกรรมจิตอาสาพัฒนาในโอกาสวันสำคัญของชาติไทย	สำนักปลัด
๑๕	โครงการจัดทำแผนพัฒนาท้องถิ่นเทศบาลตำบล	เพื่อจัดทำมีการประชุมประชาคมทางจังหวัดทำแผนชุมชน แผนพัฒนาท้องถิ่น ฯลฯ	ชุมชน ก ชุมชน ในเขตเทศบาลตำบล	๕๐,๐๐๐	๕๐,๐๐๐	๕๐,๐๐๐	๕๐,๐๐๐	๕๐,๐๐๐	๑ โครงการ	ชุมชนมีประสิทธิภาพในการจัดประชุมประชาคม	สำนักปลัด
รวม	๑๕	โครงการ	-	๑,๕๑๕,๐๐๐	๑,๕๑๕,๐๐๐	๑,๕๑๕,๐๐๐	๑,๕๑๕,๐๐๐	๑,๕๑๕,๐๐๐			

รายละเอียดโครงการพัฒนา
แผนพัฒนาท้องถิ่น (พ.ศ. ๒๕๖๖ - ๒๕๗๐) แก้ไขครั้งที่ ๑/๒๕๖๖
เทศบาลตำบลพลา อำเภอบ้านฉาง จังหวัดระยอง

๑. ยุทธศาสตร์ชาติ ๒๐ ปี ยุทธศาสตร์ที่ ๑ ยุทธศาสตร์ด้านความมั่นคง

๑.๑ แผนพัฒนาเศรษฐกิจและสังคมแห่งชาติ ฉบับที่ ๑๓ หมวดภายใต้ ๘.7 ทะเลที่มั่นคงและเมืองอัจฉริยะที่น่าอยู่ ปลอดภัย เติบโตได้อย่างยั่งยืน

๑.๑.๑ Sustainable Development Goals : SDGs เป้าหมายที่ ๑๑. ทำให้เมืองและการตั้งถิ่นฐานของมนุษย์มีความครอบคลุม ปลอดภัย มีภูมิคุ้มกันและยั่งยืน

๑.๑.๑.๑ ยุทธศาสตร์จังหวัดระยอง ที่ ๔ : เสริมสร้างมาตรฐานและยกระดับคุณภาพชีวิตของคนทุกช่วงวัยโดยกระบวนการมีส่วนร่วมของประชาชน ตามหลักปรัชญาเศรษฐกิจพอเพียง

๑.๑.๑.๑.๑ ยุทธศาสตร์การพัฒนาของ อปท.จังหวัด ที่ ๔ : การพัฒนาคุณภาพชีวิต สังคม การเมือง ตามหลักปรัชญาของเศรษฐกิจพอเพียง

๑.๑.๑.๑.๑.๑ ยุทธศาสตร์ที่ ๒ การพัฒนาคุณภาพชีวิต สังคม สหประชาคมเข้มแข็งให้ชุมชนตามหลักปรัชญาเศรษฐกิจพอเพียง

กลยุทธ์การป้องกันและบรรเทาสาธารณภัย ความมั่นคงปลอดภัยในชีวิตและทรัพย์สิน

๒.๑ แผนงานรักษาความสงบภายใน

ที่	โครงการ/กิจกรรม	วัตถุประสงค์	พื้นที่/ระยะเวลาดำเนินการ	งบประมาณ (บาท)					ตัวชี้วัด	แหล่งที่มาของเงิน	สถานะ
				งบลงทุน	งบดำเนินงาน	งบอุดหนุน	งบอุดหนุนเฉพาะกิจ	งบอุดหนุนเฉพาะกิจ			
๑	โครงการฝึกอบรมและซ้อมแผนป้องกันและบรรเทาสาธารณภัย	เพื่อความปลอดภัยและแก้ไขปัญหาจราจรในพื้นที่ตำบลพลา	พื้นที่ตำบลพลา	๓๐,๐๐๐	๓๐,๐๐๐	๓๐,๐๐๐	๓๐,๐๐๐	๓๐,๐๐๐	ฝึกอบรม	ดำเนินการ	
๒	โครงการฝึกอบรมและซ้อมแผนป้องกันและบรรเทาสาธารณภัย	เพื่อเป็นการทบทวนการฝึกให้สมาชิก อปท.มีความพร้อมอยู่เสมอ	พื้นที่ตำบลพลา	๑๕๐,๐๐๐	๑๕๐,๐๐๐	๑๕๐,๐๐๐	๑๕๐,๐๐๐	๑๕๐,๐๐๐	ฝึกอบรม	ดำเนินการ	สำนักปลัด (ป้องกัน)
๓	โครงการฝึกอบรมและซ้อมแผนป้องกันและบรรเทาสาธารณภัย	เพื่อให้ประชาชนได้รับความรู้และรู้จักป้องกันตนเองในการป้องกันและบรรเทาสาธารณภัย	พื้นที่ตำบลพลา	๓๐,๐๐๐	๓๐,๐๐๐	๓๐,๐๐๐	๓๐,๐๐๐	๓๐,๐๐๐	ฝึกอบรม	ดำเนินการ	
๔	โครงการฝึกอบรมและซ้อมแผนป้องกันและบรรเทาสาธารณภัย	เพื่อให้ประชาชนมีความรู้และรู้จักป้องกันตนเองในการป้องกันและบรรเทาสาธารณภัย	พื้นที่ตำบลพลา	๓๐,๐๐๐	๓๐,๐๐๐	๓๐,๐๐๐	๓๐,๐๐๐	๓๐,๐๐๐	ฝึกอบรม	ดำเนินการ	

ยุทธศาสตร์ที่ ๒ การพัฒนาคุณภาพชีวิต สังคม สิ่งแวดล้อม และให้ชุมชนเข้มแข็งให้ชุมชนสามารถพึ่งพาตนเองได้อย่างยั่งยืน

๒.๒ แผนงานบริหารความสงบเรียบร้อย

ที่	โครงการ/กิจกรรม	วัตถุประสงค์	เป้าหมาย (ผลลัพธ์โครงการ)	งบประมาณ					ตัวชี้วัด (%)	ผลลัพธ์ที่คาดว่าจะได้รับ	หน่วยงาน ที่รับผิดชอบ
				๒๕๖๑ (บาท)	๒๕๖๒ (บาท)	๒๕๖๓ (บาท)	๒๕๖๔ (บาท)	๒๕๖๕ (บาท)			
๕	โครงการป้องกันและแก้ไขปัญหาสารพิษตกค้างในดินที่ตำบลพลา	เพื่อป้องกันและแก้ไขปัญหาสารพิษตกค้างในดินที่ตำบลพลา	ประชาชนในพื้นที่ตำบลพลา	๑๐๐,๐๐๐	๑๐๐,๐๐๐	๑๐๐,๐๐๐	๑๐๐,๐๐๐	๑๐๐,๐๐๐	๑ โครงการ	ประชาชนในพื้นที่ตำบลพลา	สำนักปลัด (เทศกิจ)
๖	โครงการหมู่บ้านสีขาว	เพื่อให้หมู่บ้านมีความสงบทางไกลยาเสพติด	ประชาชนในพื้นที่ตำบลพลา	๕๐,๐๐๐	๕๐,๐๐๐	๕๐,๐๐๐	๕๐,๐๐๐	๕๐,๐๐๐	๑ โครงการ	หมู่บ้านสีขาวตำบลพลา	สำนักปลัด (เทศกิจ)
๗	โครงการฝึกอบรมการป้องกันอัคคีภัย	เพื่อฝึกประชาชนให้พร้อมรับมือกับการเกิดอัคคีภัย	ประชาชนในพื้นที่ตำบลพลา	๑๐๐,๐๐๐	๑๐๐,๐๐๐	๑๐๐,๐๐๐	๑๐๐,๐๐๐	๑๐๐,๐๐๐	๑ โครงการ	ประชาชนที่ฝึกอบรมจากอัคคีภัยป้องกัน	สำนักปลัด (ป้องกัน)
๘	โครงการอบรมสร้างทีมผู้พิทักษ์ตำบลพลา	เพื่อให้มีหน่วยงานที่สามารถช่วยเหลือประชาชนในการกู้ชีพกู้ภัยได้อย่างถูกต้อง	พนักงาน ตำรวจ อปท. ประชาชนทั่วไป	๕๐,๐๐๐	๕๐,๐๐๐	๕๐,๐๐๐	๕๐,๐๐๐	๕๐,๐๐๐	๑ โครงการ	พนักงาน ตำรวจ อปท. ประชาชนทั่วไป มีความรู้กู้ชีพกู้ภัยได้อย่างถูกต้อง	สำนักปลัด (ป้องกัน)
๙	โครงการฝึกอบรมผู้ปฏิบัติการจัดการอัคคีภัย	สร้างบุคลากรที่มีส่วนร่วมในการปฏิบัติการจัดการอัคคีภัย	พนักงาน ตำรวจ อปท. ประชาชนทั่วไป	๑๕๐,๐๐๐	๑๕๐,๐๐๐	๑๕๐,๐๐๐	๑๕๐,๐๐๐	๑๕๐,๐๐๐	๑ โครงการ	พนักงาน ตำรวจ อปท. ประชาชนทั่วไป มีความรู้กู้ชีพกู้ภัยได้อย่างถูกต้อง	สำนักปลัด (ป้องกัน)
รวม	๘	โครงการ		๔๕๐,๐๐๐	๔๕๐,๐๐๐	๔๕๐,๐๐๐	๔๕๐,๐๐๐	๔๕๐,๐๐๐			

รายละเอียดโครงการพัฒนา
แผนพัฒนาท้องถิ่น (พ.ศ. ๒๕๖๖ - ๒๕๗๐) แก้ไขครั้งที่ ๑/๒๕๖๖

เทศบาลตำบลพลา อำเภอบ้านฉาง จังหวัดระยอง

ก.ยุทธศาสตร์ชาติ ๒๐ ปี ยุทธศาสตร์ที่ ๔. การสร้างโอกาสความเสมอภาคทางสังคม

ข.แผนพัฒนาเศรษฐกิจและสังคมแห่งชาติ ฉบับที่ ๑๓ หมวดภายใต้ ๔ ไทยเป็นศูนย์กลางทางการแพทย์และสุขภาพมูลค่าสูง

ค.Sustainable Development Goals : SDGs เป้าหมายที่ ๓. สร้างหลักประกันว่าคนมีชีวิตที่มีสุขภาพดี และส่งเสริมความเป็นอยู่ที่ดีสำหรับทุกคนในทุกวัย

เป้าหมายที่ ๖. สร้างหลักประกันว่าจะมีน้ำสะอาดและการจัดการน้ำที่มีคุณภาพและสุขอนามัยสำหรับทุกคนและการบริหารจัดการที่ยั่งยืนสำหรับทุกคน

ง.ยุทธศาสตร์จังหวัดระยอง ที่ ๔ : เสริมสร้างมาตรฐานและยกระดับคุณภาพชีวิตของคนทุกช่วงวัยโดยกระบวนการมีส่วนร่วมของประชาชน ตามหลักปรัชญาเศรษฐกิจพอเพียง

จ.ยุทธศาสตร์การพัฒนาของ อปท.จังหวัด ที่ ๔ : การพัฒนาคุณภาพชีวิต สังคม การเมือง ตามหลักปรัชญาเศรษฐกิจพอเพียง

ยุทธศาสตร์ที่ ๒ การพัฒนาคุณภาพชีวิต สังคม สร้างความเข้มแข็งให้ชุมชนตามหลักปรัชญาเศรษฐกิจพอเพียง

กลยุทธ์ ส่งเสริมสนับสนุนพัฒนาคุณภาพสาธารณสุข

๒.๒ แผนงานสาธารณสุข

ที่	โครงการ/กิจกรรม	วัตถุประสงค์	เป้าหมาย (ผลผลิตของโครงการ)	งบประมาณ					ตัวชี้วัด (KP)	ผลลัพธ์ที่คาดว่าจะได้รับ	หน่วยงาน ที่รับผิดชอบหลัก
				๒๕๖๖ (บาท)	๒๕๖๗ (บาท)	๒๕๖๘ (บาท)	๒๕๖๙ (บาท)	๒๕๗๐ (บาท)			
๑	โครงการสำหรับขับเคลื่อนโครงการสัตว์ปลอดโรคคนปลอดภัยจากโรคพิษสุนัขบ้า	เพื่อเป็นการป้องกันและควบคุมโรคพิษสุนัขบ้าในพื้นที่ และควบคุมการขยายพันธุ์สัตว์	ฉีดวัคซีนป้องกันโรคพิษสุนัขบ้า ฯลฯ ให้กับสุนัขในพื้นที่	๓๐,๐๐๐	๓๐,๐๐๐	๓๐,๐๐๐	๓๐,๐๐๐	๓๐,๐๐๐	๑ โครงการ	สุนัขในพื้นที่ได้รับการดูแลและป้องกันโรคพิษสุนัขบ้าเพิ่มมากขึ้น	กองสาธารณสุข
๒	โครงการป้องกันและควบคุมโรคไข้เลือดออกและโรคชิก้า	เพื่อเป็นการป้องกันและควบคุมโรคไข้เลือดออกและโรคชิก้า	ประชาชนตำบลพลา	๕๐,๐๐๐	๕๐,๐๐๐	๕๐,๐๐๐	๕๐,๐๐๐	๕๐,๐๐๐	๑ โครงการ	ประชาชนในพื้นที่ได้รับการดูแลและป้องกันโรคไข้เลือดออกและโรคชิก้าเพิ่มมากขึ้น	สปสข.
๓	โครงการสุขะภิบาลอาหาร	เพื่อให้ความรู้และตรวจสอบสุขภาพอาหารในสถานประกอบการร้านและแผงลอยจำหน่าย	ร้านและแผงลอยจำหน่ายอาหารในพื้นที่ตำบลพลา	๕๐,๐๐๐	๕๐,๐๐๐	๕๐,๐๐๐	๕๐,๐๐๐	๕๐,๐๐๐	๑ โครงการ	เพื่อให้ประชาชนได้รับรู้คุณภาพอาหารที่สะอาด ปลอดภัยอร่อย	กองสาธารณสุข

ยุทธศาสตร์ที่ ๒ การพัฒนาคุณภาพชีวิต สังคม สร้างความเข้มแข็งให้ชุมชนตามหลักปรัชญาเศรษฐกิจพอเพียง

๒.๒ แผนงานสาธารณสุข

ที่	โครงการ/กิจกรรม	วัตถุประสงค์	เป้าหมาย (ผลผลิตของโครงการ)	งบประมาณ					ตัวชี้วัด (KPI)	ผลลัพธ์ที่คาดว่าจะได้รับ	หน่วยงานที่รับผิดชอบหลัก
				๒๕๖๓ (บาท)	๒๕๖๓ (บาท)	๒๕๖๔ (บาท)	๒๕๖๔ (บาท)	๒๕๖๕ (บาท)			
๕	โครงการรณรงค์การดูแลสุขภาพชุมชนตำบลพลา	ส่งเสริมสุขภาพตำบล ส่งเสริมสุขภาพครอบครัว	บุคลากรตำบลสาธารณสุข ในเขตพื้นที่ตำบล พลา ชุมชนและประชาชนที่ เกี่ยวข้อง	๒๐๐,๐๐๐	๒๐๐,๐๐๐	๒๐๐,๐๐๐	๒๐๐,๐๐๐	๒๐๐,๐๐๐	๕ โครงการ	ภาคีร่วมส่งเสริมสุขภาพ ได้รับการพัฒนา ศักยภาพเพิ่มขึ้น	รพ. สาธารณสุข
๕	โครงการป้องกันและควบคุมโรคติดต่อ	รณรงค์ป้องกันและควบคุมโรคติดต่อ	ประชาชนตำบลพลา	๕๐,๐๐๐	๕๐,๐๐๐	๕๐,๐๐๐	๕๐,๐๐๐	๕๐,๐๐๐	๓ โครงการ	ประชาชนมีความตระหนักในการป้องกันและควบคุมโรคติดต่อ	สปสช.
๖	โครงการส่งเสริมการออกกำลังกายในชุมชน	ประชาชนตำบลพลา ออกกำลังกาย	ประชาชนตำบลพลา	๔๓,๕๐๐	๔๓,๕๐๐	๔๓,๕๐๐	๔๓,๕๐๐	๔๓,๕๐๐	๓๐ คน	ประชาชนมีสุขภาพที่แข็งแรง	สปสช.
๗	โครงการรณรงค์คุณภาพน้ำดื่มสะอาด	ประชาชนที่มีกิจกรรมเชิงสุขภาพที่มีคุณภาพ	ทุกตำบลตำบลพลา	๓๐,๐๐๐	๓๐,๐๐๐	๓๐,๐๐๐	๓๐,๐๐๐	๓๐,๐๐๐	๑ โครงการ	ประชาชนได้รับน้ำดื่มสะอาดที่ปลอดภัยตามมาตรฐาน	รพ. สาธารณสุข
๘	โครงการเสริมทักษะพัฒนาผู้สูงอายุ	ผู้สูงอายุที่มีศักยภาพ ผู้สูงอายุที่มีศักยภาพ ตำบลพลา	ผู้สูงอายุตำบลพลา ตำบลพลา	๓๐,๐๐๐	๓๐,๐๐๐	๓๐,๐๐๐	๓๐,๐๐๐	๓๐,๐๐๐	ร้อยละ ๓๐ ของผู้สูงอายุ	ผู้ประกอบการได้รับความรู้ด้านกฎหมายสาธารณสุข	รพ. สาธารณสุข
๙	โครงการนำใจน้ำเสีย	ผู้ที่มีจิตอาสา ผู้ที่มีจิตอาสา จิตอาสา	จัดทำคณบารงในขยะ กิจกรรมการบำบัดน้ำเสีย และป้องกันกรเกิดน้ำเสีย	๕๐,๐๐๐	๕๐,๐๐๐	๕๐,๐๐๐	๕๐,๐๐๐	๕๐,๐๐๐	๓ โครงการ	แหล่งน้ำสะอาดขึ้น	รพ. สาธารณสุข

ยุทธศาสตร์ที่ ๒ การพัฒนาคุณภาพชีวิต สังคม สร้างความเข้มแข็งให้ชุมชนตามหลักปรัชญาเศรษฐกิจพอเพียง

๒.๒ แผนงานสาธารณสุข

ร.ก.	โครงการ/กิจกรรม	วัตถุประสงค์	เป้าหมาย (ผลผลิตของโครงการ)	งบประมาณ					ตัวชี้วัด (KPI)	ผลลัพธ์ที่คาดว่าจะได้รับ	ความเสี่ยง
				๒๕๖๕ (บาท)	๒๕๖๖ (บาท)	๒๕๖๗ (บาท)	๒๕๖๘ (บาท)	๒๕๖๙ (บาท)			
๑๐	โครงการพระราชดำริสืบสานสวนสุขภาพ	หนังสือกรมส่งเสริมการค้าระหว่างประเทศ ท้องถิ่น วันที่ ๑๑ ราชบัณฑิตยสถาน ไอทีนของสมเด็จพระเทพ	ชุมชนหมู่บ้านในตำบลท่าศาลา จำนวน ๑ ชุมชนฯ ละ ๒๐,๐๐๐ บาท	๑๕๐,๐๐๐	๑๕๐,๐๐๐	๑๕๐,๐๐๐	๑๕๐,๐๐๐	๑๕๐,๐๐๐	๖ หมู่บ้าน ๓ ชุมชน	จัดทำโครงการตามพระราชดำริ จำนวน ๑๕๖๖๒ ๓ โครงการ	
๑๑	โครงการปรับปรุงสถานที่ตั้งถังขยะรวม	มีสถานที่ตั้ง		๕๐,๐๐๐	๕๐,๐๐๐	๕๐,๐๐๐	๕๐,๐๐๐	๕๐,๐๐๐	มีสถานที่ตั้งถังขยะรวม	มีสถานที่ตั้งถังขยะรวม ๑๕๖๖๒ ๓ โครงการ	ของสาธารณสุข

ยุทธศาสตร์ที่ ๒ กวักหน้ากวมภาพชีวิต สังคม สร้างความเข้มแข็งให้ชุมชนตามหลักปรัชญาเศรษฐกิจพอเพียง

๒.๒ แผนงานสาธารณสุข

ที่	โครงการ/กิจกรรม	วัตถุประสงค์	เป้าหมาย (ผลผลิตของโครงการ)	งบประมาณ					ตัวชี้วัด (KPI)	ผลลัพธ์ที่คาดว่าจะได้รับ	หน่วยงาน ที่รับผิดชอบหลัก
				๒๕๖๖ (บาท)	๒๕๖๗ (บาท)	๒๕๖๘ (บาท)	๒๕๖๙ (บาท)	๒๕๗๐ (บาท)			
๑๔	โครงการช่วยเหลือประชาชน ด้านการป้องกันและควบคุมโรคติดต่อ	การให้ความช่วยเหลือประชาชนด้านการป้องกันและควบคุมโรคติดต่อตามระเบียบกระทรวงมหาดไทยว่าด้วยค่าใช้จ่ายเพื่อช่วยเหลือประชาชนตามอำนาจหน้าที่ขององค์กรปกครองส่วนท้องถิ่น พ.ศ. ๒๕๖๐	ดำเนินการหรือสนับสนุนให้มีการป้องกัน ควบคุม การแพร่ และการระงับการระบาดของโรคนั้น หรือสร้างภูมิคุ้มกันโรคให้กับผู้ที่มีภาวะเสี่ยง รวมทั้งการประชาสัมพันธ์องค์ความรู้เกี่ยวกับโรคติดต่อการช่วยเหลือหน่วยงานของรัฐและเอกชนให้เกิดการปฏิบัติตามนโยบายและแผนการเฝ้าระวังป้องกัน และควบคุมโรคติดต่อ	๑๐๐,๐๐๐	๑๐๐,๐๐๐	๑๐๐,๐๐๐	๑๐๐,๐๐๐	๑๐๐,๐๐๐	ช่วยเหลือประชาชนเพิ่มขึ้น ร้อยละ ๘๐	สามารถช่วยหรือประชาชนด้านการป้องกันและควบคุมโรคติดต่อ	กองสาธารณสุข
๑๓	โครงการถนนไม้ไผ่ ปลอดภัยไร้สารพิษ	เพื่อให้ชุมชนหรือชาวบ้านตำบลพลา ได้มีถนนที่สามารถปลูกพืชผักไว้ทานและปลอดภัยไร้สารพิษ	เพื่อยายเป็นสวัสดิคุณ อุปกรณ์ในการจัดกิจกรรม	๕๐,๐๐๐	๕๐,๐๐๐	๕๐,๐๐๐	๕๐,๐๐๐	๕๐,๐๐๐	๓ โครงการ	ชุมชนหรือชาวบ้านตำบลพลา ได้มีถนนที่สามารถปลูกพืชผักไว้ทานและปลอดภัยไร้สารพิษ	กองสาธารณสุข
รวม	๓๓	โครงการ	-	๑๙๙,๐๐๐	๑๙๙,๐๐๐	๑๙๙,๐๐๐	๑๙๙,๐๐๐	๑๙๙,๐๐๐			

รายละเอียดโครงการพัฒนา
 แผนพัฒนาท้องถิ่น (พ.ศ. ๒๕๖๖ - ๒๕๗๐) แก้ไขครั้งที่ ๑/๒๕๖๖
 เทศบาลตำบลพลา อำเภอบ้านฉาง จังหวัดระยอง

ก.ยุทธศาสตร์ชาติ ๒๐ ปี ยุทธศาสตร์ที่ ๔ การสร้างโอกาสความเสมอภาคทางสังคม

ข.แผนพัฒนาเศรษฐกิจและสังคมแห่งชาติ ฉบับที่ ๑๓ หน้าที่ ๙ ให้มีความยากจนข้ามรุ่นลดลง และมีความคุ้มครองทางสังคมที่เพียงพอและเหมาะสม

ค.Sustainable Development Goals : SDGs เป้าหมายที่ ๕ บรรลุความเท่าเทียมระหว่างเพศ และเสริมอำนาจให้แก่สตรีและเด็กหญิง เป้าหมายที่ ๑๐ ลดความไม่เสมอภาคภายในประเทศและระหว่างประเทศ ,
 เป้าหมายที่ ๑๖ ส่งเสริมสังคมที่สงบสุขและครอบคลุมเพื่อการพัฒนาที่ยั่งยืนให้ทุกคนเข้าถึงความยุติธรรมและสร้างสถาบันที่มีประสิทธิภาพรับผิดชอบ และครอบคลุมทุกระดับ

ง.ยุทธศาสตร์จังหวัดระยอง ที่ ๔ : เสริมสร้างมาตรฐานและยกระดับคุณภาพชีวิตของคนทุกช่วงวัยโดยกระบวนการมีส่วนร่วมของประชาชน ตามหลักปรัชญาเศรษฐกิจพอเพียง

จ.ยุทธศาสตร์การพัฒนาของ อบต.จังหวัด ที่ ๔ : การพัฒนาคุณภาพชีวิต สังคม การเมือง ตามหลักปรัชญาเศรษฐกิจพอเพียง

ยุทธศาสตร์ที่ ๒ การพัฒนาคุณภาพชีวิต สังคม สร้างความเข้มแข็งให้ชุมชนตามหลักปรัชญาเศรษฐกิจพอเพียง

กลยุทธ์ ส่งเสริมสนับสนุนสวัสดิการสังคม และสังคมสงเคราะห์

๒.๓ แผนงานสังคมสงเคราะห์

ร/ด	โครงการ/กิจกรรม	วัตถุประสงค์	ตัวชี้วัด/ตัวบ่งชี้	งบประมาณ					ตัวชี้วัด (KPI)	กลยุทธ์/กิจกรรม	สถานะ
				๒๕๖๖	๒๕๖๗	๒๕๖๘ (บาท)	๒๕๖๙ (บาท)	๒๕๗๐ (บาท)			
๑	โครงการส่งเสริมสุขภาพผู้สูงอายุ	เพื่อส่งเสริมสุขภาพผู้สูงอายุ	ผู้สูงอายุที่มีสุขภาพดี	๕๐,๐๐๐	๕๐,๐๐๐	๕๐,๐๐๐	๕๐,๐๐๐	๕๐,๐๐๐	๑ โครงการ	ผู้สูงอายุที่มีสุขภาพดี	มีแผนดำเนินการ
๒	โครงการส่งเสริมสุขภาพผู้สูงอายุ	เพื่อส่งเสริมสุขภาพผู้สูงอายุ	ผู้สูงอายุที่มีสุขภาพดี	๕๐,๐๐๐	๕๐,๐๐๐	๕๐,๐๐๐	๕๐,๐๐๐	๕๐,๐๐๐	๒๐ โครงการ	ผู้สูงอายุที่มีสุขภาพดี	มีแผนดำเนินการ
๓	โครงการส่งเสริมสุขภาพผู้สูงอายุ	เพื่อส่งเสริมสุขภาพผู้สูงอายุ	ผู้สูงอายุที่มีสุขภาพดี	๕๐,๐๐๐	๕๐,๐๐๐	๕๐,๐๐๐	๕๐,๐๐๐	๕๐,๐๐๐	กิจกรรม ๓๐ ของผู้สูงอายุ	ผู้สูงอายุที่มีสุขภาพดี	มีแผนดำเนินการ
๔	โครงการส่งเสริมสุขภาพผู้สูงอายุ	เพื่อส่งเสริมสุขภาพผู้สูงอายุ	ผู้สูงอายุที่มีสุขภาพดี	๕๐,๐๐๐	๕๐,๐๐๐	๕๐,๐๐๐	๕๐,๐๐๐	๕๐,๐๐๐	๓ โครงการ	ปัญหาความรุนแรงต่อเด็กและสตรีที่มีโอกาส	มีแผนดำเนินการ

ยุทธศาสตร์ที่ ๒ การพัฒนาคุณภาพชีวิต สังคม สร้างความเข้มแข็งให้ชุมชนตามหลักปรัชญาเศรษฐกิจพอเพียง

๒.๓ แผนงานสังคมสงเคราะห์

ที่	โครงการกิจกรรม	วัตถุประสงค์	เป้าหมาย เลขคณิตของโครงการ	งบประมาณ					ตัวชี้วัด (ค)	ผลลัพธ์ที่คาดหวัง ทางชีวิต	หน่วยงาน ที่รับผิดชอบ ขอรับเงิน
				๒๕๖๑ (บาท)	๒๕๖๒ (บาท)	๒๕๖๓ (บาท)	๒๕๖๔ (บาท)	๒๕๖๕ (บาท)			
๕	โครงการเพิ่มศักยภาพผู้นำเด็กและเยาวชน	เพื่อเพิ่มศักยภาพให้กับเด็กและเยาวชน	แกนนำเด็กและเยาวชนในตำบลทุกตำบล	๕๐,๐๐๐	๕๐,๐๐๐	๕๐,๐๐๐	๕๐,๐๐๐	๕๐,๐๐๐	๑ โครงการ	เด็กและเยาวชนมีศักยภาพมากขึ้น	สังคมสงเคราะห์
๖	โครงการส่งเสริมกิจกรรมชมรมผู้พิการ	เพื่อส่งเสริมให้คนพิการมีกิจกรรม สร้างทัศนคติที่ดีแก่คนพิการ	กลุ่มคนพิการในเขตตำบลทุกตำบล	๓๐,๐๐๐	๓๐,๐๐๐	๓๐,๐๐๐	๓๐,๐๐๐	๓๐,๐๐๐	๑ โครงการ	ผู้พิการมีจิตใจที่ดี มีทัศนคติที่ดี	สังคมสงเคราะห์
๗	โครงการรณรงค์ส่งเสริมสุขภาพในวัย	เพื่อส่งเสริมให้เด็กและเยาวชนคนพิการมีกิจกรรมเพื่อสุขภาพ	เด็กและเยาวชนในเขตตำบลทุกตำบล	๓๐,๐๐๐	๓๐,๐๐๐	๓๐,๐๐๐	๓๐,๐๐๐	๓๐,๐๐๐	๑ โครงการ	เด็กและเยาวชนมีจิตใจสำนึกที่ดี มีกิจกรรมเพื่อประโยชน์ของชุมชน	สังคมสงเคราะห์
๘	โครงการส่งเสริมสุขภาพแก่ผู้พิการและผู้สูงอายุในเขตตำบลทุกตำบล	เพื่อส่งเสริมให้ผู้สูงอายุมีกิจกรรม	ประชาชนในพื้นที่ตำบลทุกตำบล	๓๕,๐๐๐	๓๕,๐๐๐	๓๕,๐๐๐	๓๕,๐๐๐	๓๕,๐๐๐	๓ โครงการ	ประชาชนมีความแข็งแรงเพิ่มขึ้น	สังคมสงเคราะห์
๙	โครงการส่งเสริมสุขภาพผู้สูงอายุ	เพื่อส่งเสริมให้ผู้สูงอายุมีกิจกรรมทำในครอบครัว	ผู้สูงอายุในเขตพื้นที่ตำบลทุกตำบล	๕๐๐,๐๐๐	๕๐๐,๐๐๐	๕๐๐,๐๐๐	๕๐๐,๐๐๐	๕๐๐,๐๐๐	๑ โครงการ	ผู้สูงอายุมีความสุขมากขึ้น	สังคมสงเคราะห์
๑๐	โครงการส่งเสริมสุขภาพประชาชนด้านการส่งเสริมและพัฒนาศักยภาพชีวิต	การมีสุขภาพกายใจที่แข็งแรง ประชาชนด้านการส่งเสริมและพัฒนาศักยภาพชีวิต	ประชาชนที่ประสงค์ขอรับความช่วยเหลือ มีสุขภาพแข็งแรง ใจดี มีความสุข อดทนต่อการรอคอยเงินเพื่อแลกกับการบริการตามข้อ ๒ ความคืบหน้า การขอรับการช่วยเหลือค่ารักษาเพื่อช่วยเหลือประชาชนตามอำนาจหน้าที่ขององค์กรปกครองส่วนท้องถิ่น พ.ศ. ๒๕๖๐	๑๐๐,๐๐๐	๑๐๐,๐๐๐	๑๐๐,๐๐๐	๑๐๐,๐๐๐	๑๐๐,๐๐๐	ช่วยเหลือประชาชนเพิ่มขึ้น ๘๐ ร้อยละ ๘๐	สามารถช่วยเหลือประชาชนด้านการส่งเสริมและพัฒนาศักยภาพชีวิต	สังคมสงเคราะห์
รวม	๑๐	โครงการ	-	๙๗๕,๐๐๐	๙๗๕,๐๐๐	๙๗๕,๐๐๐	๙๗๕,๐๐๐	๙๗๕,๐๐๐			

รายละเอียดโครงการพัฒนา
 แผนพัฒนาท้องถิ่น (พ.ศ. ๒๕๖๖ - ๒๕๗๐) แก้ไขครั้งที่ ๑/๒๕๖๖
 เทศบาลตำบลพลลา อำเภอบ้านฉาง จังหวัดระยอง

- ก.ยุทธศาสตร์ชาติ ๒๐ ปี ยุทธศาสตร์ที่ ๔ การสร้างโอกาสความเสมอภาคทางสังคม
 ข.แผนพัฒนาเศรษฐกิจและสังคมแห่งชาติ ฉบับที่ ๑๓ หมวดหน้าที่ ๕ 'เพิมมีความยากจนข้ามรุ่นลดลง และมีความคุ้มครองทางสังคมที่เพียงพอและเหมาะสม
 ค.Sustainable Development Goals : SDGs เป้าหมายที่ ๕ บรรลุความเท่าเทียมระหว่างเพศ และเสริมอำนาจให้แก่สตรีและเด็กหญิง
 เป้าหมายที่ ๘ ส่งเสริมการเติบโตทางเศรษฐกิจที่ต่อเนื่อง ครอบคลุมและยั่งยืน การจ้างงานเต็มที่มีผลิตภาพ และการมีงานที่เหมาะสมสำหรับทุกคน
 ง.ยุทธศาสตร์จังหวัดระยอง ที่ ๔ : เสริมสร้างมาตรฐานและยกระดับคุณภาพชีวิตของคนทุกช่วงวัยโดยกระบวนการมีส่วนร่วมของประชาชน ตามหลักปรัชญาเศรษฐกิจพอเพียง
 จ.ยุทธศาสตร์การพัฒนาของ อปท.จังหวัด ที่ ๔ : การพัฒนาคุณภาพชีวิต สังคม การเมือง ตามหลักปรัชญาของเศรษฐกิจพอเพียง และการบริหารจัดการองค์กร
 ด.ยุทธศาสตร์ที่ ๒ การพัฒนาคุณภาพชีวิต สังคม สร้างความเข้มแข็งให้ชุมชนตามหลักปรัชญาเศรษฐกิจพอเพียง
 กอยุทธ์ ส่งเสริมสนับสนุนการพัฒนาอาชีพวิสาหกิจชุมชน

๒.๕ แผนงานสร้างความเข้มแข็งของชุมชน

ที่	โครงการ/กิจกรรม	วัตถุประสงค์	เป้าหมาย (ผลผลิตของโครงการ)	งบประมาณ					ตัวชี้วัด (KPI)	ผลลัพธ์ที่คาดว่าจะได้รับ	หน่วยงานที่รับผิดชอบหลัก
				๒๕๖๖ (บาท)	๒๕๖๗ (บาท)	๒๕๖๘ (บาท)	๒๕๖๙ (บาท)	๒๕๗๐ (บาท)			
๑	โครงการฝึกอาชีพตามหลักปรัชญาเศรษฐกิจพอเพียง	เพื่อส่งเสริมให้ประชาชนมีความรู้และดำเนินชีวิตตามแนวปรัชญาเศรษฐกิจพอเพียง	ประชาชนประกอบอาชีพตามหลักปรัชญาเศรษฐกิจพอเพียงภายในชุมชน	๕๐,๐๐๐	๕๐,๐๐๐	๕๐,๐๐๐	๕๐,๐๐๐	๕๐,๐๐๐	๑ โครงการ	ประชาชนในชุมชนมีอาชีพการเรียนรู้ในการดำเนินชีวิตตามแนวปรัชญาเศรษฐกิจพอเพียง	พัฒนาชุมชน
๒	โครงการเสริมสร้างการเรียนรู้ตามรอยพ่อหลวง	เพื่อส่งเสริมให้ประชาชนมีความรู้และดำเนินชีวิตตามแนวปรัชญาเศรษฐกิจพอเพียง ตามหนังสือ รย ๕๑๐๐๓.๔/๒๔๑ ลว. ๑๓ หมู่ที่๓.๕๙	ประชาชนเรียนรู้หลักเศรษฐกิจพอเพียงตามพระราชดำริ สอนองนโยบายของรัฐบาลลดเวลาเรียน เพิ่มเวลารู้	๕๐๐,๐๐๐	๕๐๐,๐๐๐	๓๐๐,๐๐๐	๕๐๐,๐๐๐	๓๐๐,๐๐๐	๑ โครงการ	ประชาชนในชุมชนมีอาชีพการเรียนรู้ในการดำเนินชีวิตตามแนวปรัชญาเศรษฐกิจพอเพียง	พัฒนาชุมชน
๓	โครงการส่งเสริมอาชีพกลุ่มสตรีเยาวชน และประชาชนในพื้นที่ตำบลพลลา	เพื่อส่งเสริมกลุ่มอาชีพและวิสาหกิจชุมชนมีความรู้มากขึ้น	กลุ่มสตรี เยาวชน ผู้สูงอายุและประชาชนทั่วไป	๕๐,๐๐๐	๕๐,๐๐๐	๓๐,๐๐๐	๕๐,๐๐๐	๓๐,๐๐๐	๑ โครงการ	ประชาชนและกลุ่มผู้สนใจรายได้เพิ่มขึ้น	พัฒนาชุมชน

ยุทธศาสตร์ที่ ๒ การพัฒนาคุณภาพชีวิต สังคม สร้างความเข้มแข็งให้ชุมชนตามหลักปรัชญาเศรษฐกิจพอเพียง

๒.๔ แผนงานสร้างความเข้มแข็งของชุมชน

ที่	โครงการ/กิจกรรม	วัตถุประสงค์	เป้าหมาย (ผลผลิตของโครงการ)	งบประมาณ					ตัวชี้วัด (%)	ผลลัพธ์ที่คาดว่าจะได้รับ	หน่วยงาน รับผิดชอบ
				๒๕๖๑ (บาท)	๒๕๖๒ (บาท)	๒๕๖๓ (บาท)	๒๕๖๔ (บาท)	๒๕๖๕ (บาท)			
๔	โครงการส่งเสริมอาชีพกลุ่ม ชุมชน	เพื่อส่งเสริมให้สมาชิกในชุมชน มีรายได้เพิ่มขึ้น	กลุ่มคนศึกษาดูงาน ตำบล	๒๐,๐๐๐	๒๐,๐๐๐	๒๐,๐๐๐	๒๐,๐๐๐	๒๐,๐๐๐	ร้อยละ ๑๐ คน ฝึก การ	ผู้ฝึกงานอาชีพทั้ง ตำบล	พัฒนา ชุมชน
๕	โครงการพัฒนาอาชีพ สตรีตำบล	เพื่อส่งเสริมพัฒนาสตรี ในตำบล	สตรีตำบล	๓๐,๐๐๐	๓๐,๐๐๐	๓๐,๐๐๐	๓๐,๐๐๐	๓๐,๐๐๐	๕๐ คน	สตรีมีอาชีพใน ตำบลเพิ่มขึ้น	พัฒนา ชุมชน
๖	โครงการพัฒนาศูนย์ สตรีตำบล	เพื่อส่งเสริมพัฒนาสตรี ในตำบล	กลุ่มสตรีตำบล	๔๐,๐๐๐	๔๐,๐๐๐	๔๐,๐๐๐	๔๐,๐๐๐	๔๐,๐๐๐	๕๐ คน	กลุ่มสตรีศึกษาดูงาน ศึกษางานเพิ่มขึ้น	พัฒนา ชุมชน
๗	โครงการอบรมให้ ความรู้แก่ชุมชน	เพื่อพัฒนาความรู้ให้กับ คณะกรรมการชุมชน	คณะกรรมการชุมชน ประชาชนผู้สนใจ	๑๐๐,๐๐๐	๑๐๐,๐๐๐	๑๐๐,๐๐๐	๑๐๐,๐๐๐	๑๐๐,๐๐๐	๑ โครงการ	คณะกรรมการชุมชนนำ มาพัฒนาพัฒนา ตนเอง	พัฒนา ชุมชน
๘	โครงการส่งเสริมภาพ ชุมชนตำบล	เพื่อเพิ่มประสิทธิภาพการทำงาน ของผู้นำชุมชนในการพัฒนา ท้องถิ่น	ผู้นำชุมชน ท้องถิ่น ผู้มีส่วนเกี่ยวข้อง คณะกรรมการชุมชน และผู้นำท้องถิ่นตำบล และชุมชน	๖๐๐,๐๐๐	๖๐๐,๐๐๐	๖๐๐,๐๐๐	๖๐๐,๐๐๐	๖๐๐,๐๐๐	๓ โครงการ	ผู้นำชุมชนนำความรู้ และประสบการณ์ที่ ได้มาพัฒนาท้องถิ่น	พัฒนา ชุมชน
๙	โครงการเสวนา	ประชาชนตำบลที่มี ความเดือดร้อน และขอรับการ ช่วยเหลือจาก หน่วยงาน ของภาครัฐในการพัฒนาชุมชน	คณะกรรมการชุมชน ผู้นำชุมชน และชุมชน ตำบล	๓๐,๐๐๐	๓๐,๐๐๐	๓๐,๐๐๐	๓๐,๐๐๐	๓๐,๐๐๐	๑ โครงการ	คณะกรรมการชุมชน และผู้นำชุมชน ประชาชนดำเนินการ มาทางเดียวกัน	พัฒนา ชุมชน
๑๐	โครงการสร้าง ให้ชุมชน	เพื่อส่งเสริมพัฒนาสตรี ในตำบล	สตรีตำบล	๑๐,๐๐๐	๑๐,๐๐๐	๑๐,๐๐๐	๑๐,๐๐๐	๑๐,๐๐๐	๕๐ คน	ส่งเสริมคุณภาพสตรี ตำบล เพื่อพัฒนา ชุมชนตำบล	พัฒนา ชุมชน

ยุทธศาสตร์ที่ ๒ การพัฒนาคุณภาพชีวิต สังคม สร้างความเข้มแข็งให้ชุมชนตามหลักปรัชญาเศรษฐกิจพอเพียง

๒.๔ แผนงานสร้างความเข้มแข็งของชุมชน

ที่	โครงการ/กิจกรรม	วัตถุประสงค์	เป้าหมาย (แนวคิดของโครงการ)	งบประมาณ					ตัวชี้วัด (KPI)	ผลลัพธ์ที่คาดว่าจะได้รับ	หน่วยงาน ที่รับผิดชอบ ขอรับเงิน
				๒๕๖๖ (บาท)	๒๕๖๗ (บาท)	๒๕๖๘ (บาท)	๒๕๖๙ (บาท)	๒๕๗๐ (บาท)			
๑๑	โครงการช่วยเหลือประชาชนด้านการให้ความช่วยเหลือเกษตรกรผู้มีรายได้น้อย	การให้ความช่วยเหลือประชาชนด้านการให้ความช่วยเหลือเกษตรกรผู้มีรายได้น้อย	ประชาชนที่ประสงค์ขอรับความช่วยเหลือ ยื่นลงทะเบียนเพื่อขอรับความช่วยเหลือต่อองค์กรปกครองส่วนท้องถิ่นเพื่อเสนอคณะกรรมการตามข้อ ๙ "ตามระเบียบกระทรวงมหาดไทยว่าด้วยค่าใช้จ่ายเพื่อช่วยเหลือประชาชนตามอำนาจหน้าที่ขององค์กรปกครองส่วนท้องถิ่น พ.ศ. ๒๕๖๐"	๑๐๐,๐๐๐	๑๐๐,๐๐๐	๑๐๐,๐๐๐	๑๐๐,๐๐๐	๑๐๐,๐๐๐	ช่วยเหลือประชาชนเพิ่มขึ้นร้อยละ ๘๐	สามารถช่วยเหลือประชาชนด้านการให้ความช่วยเหลือเกษตรกรผู้รายได้น้อย	พัฒนาชุมชน
รวม	๑๑	โครงการ	-	๑,๓๗๐,๐๐๐	๑,๓๗๐,๐๐๐	๑,๓๗๐,๐๐๐	๑,๓๗๐,๐๐๐	๑,๓๗๐,๐๐๐			

รายละเอียดโครงการพัฒนา
แผนพัฒนาท้องถิ่น (พ.ศ. ๒๕๖๖ - ๒๕๗๐) แก้ไขครั้งที่ ๑/๒๕๖๖

เทศบาลตำบลพลลา อำเภอบ้านฉาง จังหวัดระยอง

- ก.ยุทธศาสตร์ชาติ ๒๐ ปี ยุทธศาสตร์ที่ ๓ การพัฒนาและเสริมสร้างศักยภาพทรัพยากรมนุษย์
- ข.แผนพัฒนาเศรษฐกิจและสังคมแห่งชาติ ฉบับที่ ๑๑ หมายความว่า ๑๒ ไทยมีกำลังคนสมรรถนะสูงมุ่งเรียนรู้อย่างต่อเนื่อง คอบใจยุทธศาสตร์พัฒนาแห่งชาติ
- ค.Sustainable Development Goals : SDGs เป้าหมายที่ ๔ สตรีหลักประกันว่าทุกคนมีการศึกษาที่มีคุณภาพอย่างครอบคลุมและเท่าเทียมและสนับสนุนโอกาสในการเรียนรู้ตลอดชีวิต
- ง.ยุทธศาสตร์จังหวัดระยอง ประเด็นการพัฒนาที่ ๒ : พัฒนาศักยภาพการท่องเที่ยวให้เติบโตควบคู่กับภาคการเกษตรและอุตสาหกรรมอย่างมีคุณภาพและยั่งยืน
- จ.ยุทธศาสตร์จังหวัดระยอง ประเด็นการพัฒนาที่ ๕ : เสริมสร้างมาตรฐานการดำรงชีวิต และการมีส่วนร่วมของประชาชนตามหลักปรัชญาเศรษฐกิจพอเพียง
- ฉ.ยุทธศาสตร์การพัฒนารอง อปท.จังหวัด ที่ ๑ การพัฒนาความเป็นเลิศด้านการศึกษา ศาสนา ศิลปวัฒนธรรม ภูมิปัญญาท้องถิ่นและการกีฬา
- ช.ยุทธศาสตร์การพัฒนารอง อปท.จังหวัด ที่ ๒ การพัฒนาและส่งเสริมการท่องเที่ยว เชิงอนุรักษ์อย่างสมดุลและยั่งยืน
- ซ.ยุทธศาสตร์ที่ ๔ การพัฒนาความเป็นเลิศด้านการศึกษา ศาสนา ศิลปวัฒนธรรม การกีฬาและภูมิปัญญาท้องถิ่น วางแผนและส่งเสริมการท่องเที่ยว
- กฤษฎีกา พัฒนาคุณภาพด้านการศึกษา

๓.๑ แผนงานการศึกษา

ที่	โครงการ/กิจกรรม	วัตถุประสงค์	เป้าหมาย (ผลผลิตของโครงการ)	งบประมาณ					ตัวชี้วัด (KPI)	ผลลัพธ์ที่คาดว่าจะได้รับ	หน่วยงานที่รับผิดชอบหลัก
				๒๕๖๖ (บาท)	๒๕๖๗ (บาท)	๒๕๖๘ (บาท)	๒๕๖๙ (บาท)	๒๕๗๐ (บาท)			
๑	โครงการส่งเสริมเยาวชนรักถิ่น	เพื่อให้เด็กและเยาวชนตระหนักถึงความสำคัญและเอกลักษณ์ของท้องถิ่น	เด็กและเยาวชน ประชาชนผู้ที่สนใจ	๓๐,๐๐๐	๓๐,๐๐๐	๓๐,๐๐๐	๓๐,๐๐๐	๓๐,๐๐๐	๑ โครงการ	เด็ก เยาวชน และ ประชาชนเกิดความ ภูมิใจในท้องถิ่น	กอง การศึกษา
๒	โครงการถนนเด็กเดินสู่อาเซียน	เพื่อส่งเสริมและพัฒนาศักยภาพของเด็กและเยาวชนให้มีความรู้และทักษะด้านต่างๆ เพื่อส่งเสริมและพัฒนาศักยภาพของเด็กและเยาวชน	เด็กและเยาวชน ประชาชนผู้ที่สนใจ	๕๐,๐๐๐	๓๐,๐๐๐	๓๐,๐๐๐	๓๐,๐๐๐	๕๐,๐๐๐	๓ โครงการ	มีพื้นที่ในการแสดงออก อย่างเหมาะสมและมี พัฒนาการสมวัย	กอง การศึกษา
๓	โครงการศูนย์เรียนรู้สู่ชุมชน	เพื่อให้ชุมชนได้มีศูนย์เรียนรู้ทางวิชาการเพื่อรองรับประชาคมเศรษฐกิจอาเซียน	เด็กและเยาวชน ประชาชนผู้ที่สนใจ	๓๐,๐๐๐	๓๐,๐๐๐	๓๐,๐๐๐	๓๐,๐๐๐	๓๐,๐๐๐	๑ โครงการ	พัฒนาศูนย์เรียนรู้ทางวิชาการ	กอง การศึกษา
๔	โครงการฝึกอบรม สัมมนา และศึกษาดูงานของครูและบุคลากรทางการศึกษา	เพื่อพัฒนาศักยภาพครู และบุคลากรทางการศึกษาให้มีคุณภาพ	ครู บุคลากรทางการ ศึกษาและคณะกรรมการ ศูนย์ฯ	๓๐๐,๐๐๐	๓๐๐,๐๐๐	๓๐๐,๐๐๐	๓๐๐,๐๐๐	๓๐๐,๐๐๐	๑ โครงการ	ครู บุคลากรทางการ ศึกษาได้รับการพัฒนา ศักยภาพเพิ่มขึ้น	กอง การศึกษา

ยุทธศาสตร์ที่ ๓ การพัฒนาความเป็นเลิศด้านการศึกษา ศาสนา ศิลปวัฒนธรรม การกีฬาและภูมิปัญญาท้องถิ่น วางแผนและส่งเสริมการท่องเที่ยว

๓.๑ แผนงานการศึกษา

ปี	โครงการ/กิจกรรม	วัตถุประสงค์	เป้าหมาย (ผลผลิต/โครงการ)	งบประมาณ					ตัวชี้วัด (KPI)	ผลลัพธ์ที่คาดว่าจะได้รับ	หน่วยงาน ที่รับผิดชอบ
				๒๕๖๖ (บาท)	๒๕๖๗ (บาท)	๒๕๖๘ (บาท)	๒๕๖๙ (บาท)	๒๕๗๐ (บาท)			
๕	โครงการสนับสนุนค่าใช้จ่ายในการจัดการศึกษา ตั้งแต่ระดับอนุบาลจนจบการศึกษาขั้นพื้นฐาน	เพื่อสนับสนุนค่าใช้จ่ายในการจัดการศึกษา ตั้งแต่ระดับอนุบาลจนจบการศึกษาขั้นพื้นฐาน	เด็กนักเรียนตามวงเงินอุดหนุนการศึกษา	๑,๐๐๐,๐๐๐	๑,๐๐๐,๐๐๐	๑,๐๐๐,๐๐๐	๑,๐๐๐,๐๐๐	๑,๐๐๐,๐๐๐	นักเรียนร้อยละ ๑๐๐ ได้รับ	เด็กนักเรียนได้รับการสนับสนุนการศึกษาขั้นพื้นฐาน	กองการศึกษา
๖	โครงการจัดซื้ออาหารกลางวันสำหรับเด็กนักเรียนในโรงเรียน	เพื่อจัดซื้ออาหารกลางวันสำหรับเด็กนักเรียน	นักเรียนที่เข้ารับการอาหารกลางวัน	๑,๕๐๐,๐๐๐	๑,๕๐๐,๐๐๐	๑,๕๐๐,๐๐๐	๑,๕๐๐,๐๐๐	๑,๕๐๐,๐๐๐	นักเรียนและเด็กเล็กทุกคนได้กินนม	เด็กนักเรียนและเด็กเล็กมีสุขภาพอนามัยสมบูรณ์ แข็งแรง	กองการศึกษา
๗	โครงการสนับสนุนค่าใช้จ่ายในการจัดการศึกษาตั้งแต่ระดับอนุบาลจนจบการศึกษาขั้นพื้นฐาน	เพื่อสนับสนุนค่าใช้จ่ายในการจัดการศึกษา ตั้งแต่ระดับอนุบาลจนจบการศึกษาขั้นพื้นฐาน	เด็กนักเรียนตามวงเงินอุดหนุนการศึกษา	๓,๐๕๐,๐๐๐	๓,๐๕๐,๐๐๐	๓,๐๕๐,๐๐๐	๓,๐๕๐,๐๐๐	๓,๐๕๐,๐๐๐	นักเรียนร้อยละ ๑๐๐ ได้รับ	เด็กนักเรียนมีสุขภาพอนามัยสมบูรณ์ แข็งแรง ได้รับประทานอาหารที่มีประโยชน์ ถูกหลักโภชนาการ	กองการศึกษา
๘	โครงการสนับสนุนค่าเดินทาง	เพื่อสนับสนุนค่าเดินทาง	นักเรียนและผู้ปกครอง	๕,๐๐๐	๕,๐๐๐	๕,๐๐๐	๕,๐๐๐	๕,๐๐๐	๑ โครงการ	นักเรียนและผู้ปกครองสามารถเดินทางมาโรงเรียน	กองการศึกษา

ยุทธศาสตร์ที่ ๓ การพัฒนาความเป็นเลิศด้านการศึกษา ศาสนา ศิลปวัฒนธรรม การกีฬาและภูมิปัญญาท้องถิ่น วางแผนและส่งเสริมการท่องเที่ยว

๓.๑ แผนงานการศึกษา

ที่	โครงการกิจกรรม	วัตถุประสงค์	เป้าหมาย ผลลัพธ์ของโครงการ	งบประมาณ					ตัวชี้วัด (KPI)	ผลลัพธ์ที่คาดว่าจะได้รับ	หน่วยงาน รับผิดชอบ หรือผู้จัด
				๒๕๖๖ (บาท)	๒๕๖๗ (บาท)	๒๕๖๘ (บาท)	๒๕๖๙ (บาท)	๒๕๗๐ (บาท)			
๘	โครงการอนุรักษ์สิ่งแวดล้อม และรู้เท่าทันภัยพิบัติศาสตร์ ตำบลพล	เพื่อส่งเสริมความรู้ด้าน สิ่งแวดล้อมและภัยพิบัติศาสตร์ แก่ประชาชน	นักเรียนศูนย์พัฒนาเด็ก เล็ก ตำบลพล	๒๐๐,๐๐๐	๒๐๐,๐๐๐	๒๐๐,๐๐๐	๒๐๐,๐๐๐	๒๐๐,๐๐๐	๓ โครงการ	ในหลังกิจกรรมทาง ประวัติศาสตร์	กอง การศึกษา
๑๐	โครงการรับสมัครนักเรียน ของสถานศึกษาในสังกัด ทต.ตำบลพล	เพื่อให้สามารถรับสมัครนักเรียน ศึกษาต่อในระดับชั้น ประถมศึกษาปีที่ ๑	ศพค.๒ มท	๓,๐๐๐	๓,๐๐๐	๓,๐๐๐	๓,๐๐๐	๓,๐๐๐	รับสมัคร นักเรียน ตำบลพล	สามารถรับสมัครเด็ก เข้าศึกษาที่สถานศึกษา ในสังกัด ทต.ตำบลพล	กอง การศึกษา
๑๓	โครงการปรับปรุงและ พัฒนาหลักสูตรสถานศึกษา	เพื่อให้สถานศึกษาหลักสูตร พัฒนาสอดคล้องกับ มาตรฐานการศึกษา ระดับปฐมวัยและท้องถิ่น	๓ หลักสูตร	๕,๐๐๐	๕,๐๐๐	๕,๐๐๐	๕,๐๐๐	๕,๐๐๐	๓ หลักสูตร	สถานศึกษามีหลักสูตรที่ พัฒนาตรงกับ สถานการณ์ปัจจุบัน และสอดคล้องกับ มาตรฐานการศึกษา แห่งชาติและท้องถิ่น	กอง การศึกษา
๑๕	โครงการจัดการนิเทศ และประเมินผลในชั้นเรียน ครูผู้สอนที่ปฏิบัติงานใน ศพค.ตำบลพล	เพื่อให้มีการนิเทศ และ ประเมินผลในชั้นเรียน ของครูผู้สอนที่ปฏิบัติงาน ในศพค.ตำบลพล และส่งเสริมให้ครูผู้สอน มีการนิเทศ และประเมินผล ในชั้นเรียน	ศพค.๒ มท	๕,๐๐๐	๕,๐๐๐	๕,๐๐๐	๕,๐๐๐	๕,๐๐๐	ศพค.๒ แห่ง	ครูผู้สอนที่ปฏิบัติงาน ในศพค.ตำบลพล มีการนิเทศ และ ประเมินผลในชั้นเรียน อย่างมีประสิทธิภาพ ที่ ๕ ตำบล พลและศพค.๒ ตำบลพล และศพค.๒ ตำบลพล	กอง การศึกษา

ยุทธศาสตร์ที่ ๓ การพัฒนาความมั่นคงด้านการศึกษา ศาสนา ศิลปวัฒนธรรม การกีฬาและภูมิปัญญาท้องถิ่น วางแผนและส่งเสริมการชองเที่ยว

๓.๑ แผนงานการศึกษา

ร	โครงการ/กิจกรรม	วัตถุประสงค์	ตัวชี้วัดและนิยามตัวชี้วัด	งบประมาณ					ตัวชี้วัด (KPI)	ประโยชน์ที่คาดว่าจะได้รับ	ความคุ้มค่า
				๒๕๖๖ (บาท)	๒๕๖๗ (บาท)	๒๕๖๘ (บาท)	๒๕๖๙ (บาท)	๒๕๗๐ (บาท)			
๓๓	โครงการส่งเสริมศูนย์การเรียนรู้ชุมชน	เพื่อพัฒนาคุณภาพชีวิตของประชาชนในชุมชน	ศูนย์เรียนรู้	๓๐,๐๐๐	๓๐,๐๐๐	๓๐,๐๐๐	๓๐,๐๐๐	๓๐,๐๐๐	ครูในสังกัดเทศบาลตำบล	ครูในสังกัดได้รับการพัฒนาศักยภาพครูและเพิ่มทักษะการระดมวิชาชีพครู	สูง
๓๔	โครงการส่งเสริมศูนย์การเรียนรู้ชุมชน	เพื่อพัฒนาคุณภาพชีวิตของประชาชนในชุมชน	ศูนย์เรียนรู้	๓๐,๐๐๐	๓๐,๐๐๐	๓๐,๐๐๐	๓๐,๐๐๐	๓๐,๐๐๐	ศพค. ๕ แห่ง	ใช้ข้อมูลคณะกรรมการสถานศึกษาอย่างเต็มระบบ	สูง
๓๕	โครงการส่งเสริมศูนย์การเรียนรู้ชุมชน	เพื่อพัฒนาคุณภาพชีวิตของประชาชนในชุมชน	ศูนย์เรียนรู้	๓๕๐,๐๐๐	๓๕๐,๐๐๐	๓๕๐,๐๐๐	๓๕๐,๐๐๐	๓๕๐,๐๐๐	ศพค. ๕ แห่ง	ใช้ข้อมูลคณะกรรมการสถานศึกษาอย่างเต็มระบบ	สูง
๓๖	โครงการส่งเสริมศูนย์การเรียนรู้ชุมชน	เพื่อพัฒนาคุณภาพชีวิตของประชาชนในชุมชน	ศูนย์เรียนรู้	๓๐,๐๐๐	๓๐,๐๐๐	๓๐,๐๐๐	๓๐,๐๐๐	๓๐,๐๐๐	๓๖๖๐	มีศูนย์การเรียนรู้ครบทุกตำบล	สูง
๓๗	โครงการส่งเสริมศูนย์การเรียนรู้ชุมชน	เพื่อพัฒนาคุณภาพชีวิตของประชาชนในชุมชน	ศูนย์เรียนรู้	๕,๐๐๐	๕,๐๐๐	๕,๐๐๐	๕,๐๐๐	๕,๐๐๐	๑ โครงการ	เจ้าภาพชุมชนได้เรียนวัฒนธรรมประเพณีท้องถิ่นตำบล	สูง
๓๘	โครงการส่งเสริมศูนย์การเรียนรู้ชุมชน	เพื่อพัฒนาคุณภาพชีวิตของประชาชนในชุมชน	ศูนย์เรียนรู้	๕,๐๐๐	๕,๐๐๐	๕,๐๐๐	๕,๐๐๐	๕,๐๐๐	๑ โครงการ	เจ้าภาพชุมชนได้เรียนการเพาะปลูกพืชพันธุ์รับประทานในครัวเรือน	สูง

ยุทธศาสตร์ที่ ๓ การพัฒนาความเป็นเลิศด้านการศึกษา ศาสนา ศิลปวัฒนธรรม การกีฬาและภูมิปัญญาท้องถิ่น วัฒนธรรมและส่งเสริมการท่องเที่ยว

๓.๑ แผนงานการศึกษา

ที่	โครงการ/กิจกรรม	วัตถุประสงค์	เป้าหมาย (ผลผลิตของโครงการ)	งบประมาณ					ตัวชี้วัด (KPI)	ผลลัพธ์ที่คาดว่าจะได้รับ	หน่วยงาน ที่รับผิดชอบ
				๒๕๖๖ (บาท)	๒๕๖๗ (บาท)	๒๕๖๘ (บาท)	๒๕๖๙ (บาท)	๒๕๗๐ (บาท)			
๑๙	โครงการตามรอยพ่ออย่างพอเพียง	เพื่อให้เด็ก เยาวชนและประชาชนได้นำคำสอนของรัชกาลที่ ๙ มาใช้ชีวิตในการดำรงชีวิต	เด็กและเยาวชน ตำบลพลา	๑๐,๐๐๐	๑๐,๐๐๐	๑๐,๐๐๐	๑๐,๐๐๐	๑๐,๐๐๐	๑๐๐ คน	เด็ก เยาวชนและประชาชน สามารถนำมาใช้ชีวิตในการดำรงชีวิตเพื่อเกิดความสุข	กองการศึกษา
รวม	๑๙	โครงการ	-	๖,๑๕๗,๐๐๐	๖,๑๕๗,๐๐๐	๖,๑๕๗,๐๐๐	๖,๑๕๗,๐๐๐	๖,๑๕๗,๐๐๐			

รายละเอียดโครงการพัฒนา
 แผนพัฒนาท้องถิ่น (พ.ศ. ๒๕๖๖ - ๒๕๗๐) แก้ไขครั้งที่ ๑/๒๕๖๖
 เทศบาลตำบลพลา อำเภอบ้านฉาง จังหวัดระยอง

ก.ยุทธศาสตร์ชาติ ๒๐ ปี ยุทธศาสตร์ ที่ ๒ การสร้างความสามารถในการแข่งขัน
 ข.แผนพัฒนาเศรษฐกิจและสังคมแห่งชาติ ฉบับที่ ๑๓ หมายความว่า ๒ ไทยเป็นจุดหมายของการท่องเที่ยวที่เน้นคุณภาพและยั่งยืน
 ค.Sustainable Development Goals : SDGs เป้าหมายที่ ๘ ซึ่งเสริมการเติบโตเศรษฐกิจที่ต่อเนื่อง ครอบคลุม ปลายั่งยืน การจ้างงานเต็มที่มีผลิตภาพ และการมีงานที่เหมาะสมสำหรับทุกคน
 ง.ยุทธศาสตร์จังหวัดระยอง ประเด็นการพัฒนาที่ ๒ : พัฒนาศักยภาพการท่องเที่ยวให้เติบโตควบคู่กับภาคการเกษตรและอุตสาหกรรมอย่างมีคุณภาพและยั่งยืน
 จ.ยุทธศาสตร์จังหวัดระยอง ประเด็นการพัฒนาที่ ๕ : เสริมสร้างมาตรฐานการดำรงชีวิต และการมีส่วนร่วมของประชาชนตามหลักปรัชญาเศรษฐกิจพอเพียง
 ฉ.ยุทธศาสตร์การพัฒนาระยะ ๖ ปี.จังหวัด ที่ ๑ การพัฒนาความเป็นเลิศด้านการศึกษา ศาสนา ศิลปวัฒนธรรม ภูมิปัญญาท้องถิ่นและการกีฬา
 ช.ยุทธศาสตร์การพัฒนาระยะ ๖ ปี.จังหวัด ที่ ๒ การพัฒนาและส่งเสริมการท่องเที่ยวเชิงอนุรักษ์อย่างสมดุลและยั่งยืน
 ซ.ยุทธศาสตร์ที่ ๘ การพัฒนาความเป็นเลิศด้านการศึกษา ศาสนา ศิลปวัฒนธรรม การกีฬา และภูมิปัญญาท้องถิ่น วางแผนและส่งเสริมการท่องเที่ยว
 ฅยุทธศาสตร์ ส่งเสริมสนับสนุนและจัดกิจกรรมงานด้านศาสนา ศิลปวัฒนธรรมประเพณีวันสำคัญแห่งชาติ
 ส่งเสริมสนับสนุนและจัดให้มีการละเล่นกีฬานันทนาการ การพักผ่อนหย่อนใจและจัดให้มีสถานที่ ที่เหมาะสมอย่างพอเพียง
 การวางแผนและส่งเสริมการท่องเที่ยว

๘.๒ แผนงานศาสนา วัฒนธรรมและนันทนาการ

ที่	โครงการ/กิจกรรม	วัตถุประสงค์	เป้าหมาย (ผลผลิตของโครงการ)	งบประมาณ					ตัวชี้วัด (KPI)	ผลลัพธ์ที่คาดว่าจะได้รับ	หน่วยงาน ที่รับผิดชอบหลัก
				๒๕๖๖ (บาท)	๒๕๖๗ (บาท)	๒๕๖๘ (บาท)	๒๕๖๙ (บาท)	๒๕๗๐ (บาท)			
๑	โครงการแข่งขันกีฬาเยาวชนและประชาชน	เพื่อเป็นการส่งเสริมการเล่นกีฬาประเภทต่างๆให้กับเยาวชนและประชาชนได้ออกกำลังกาย เช่น กีฬาพื้นบ้าน กีฬาชายหาด กีฬาอนุบาล กีฬาระหว่าง อบท. เพื่อเชื่อมความสัมพันธ์	เด็ก เยาวชนและประชาชน	๖๐๐,๐๐๐	๖๐๐,๐๐๐	๖๐๐,๐๐๐	๖๐๐,๐๐๐	๖๐๐,๐๐๐	๑ โครงการ	กีฬาเยาวชนและประชาชนมีสุขภาพแข็งแรงและหันมาสนใจการเล่นกีฬาเพิ่มมากขึ้นทั้งในและนอกเขต	กองการศึกษา
๒	โครงการพัฒนาทักษะทางด้านกีฬาให้กับเยาวชน	เพื่อส่งเสริมให้เยาวชนได้มีทักษะการเล่นกีฬาฟุตบอลที่ถูกต้อง	เยาวชนในพื้นที่ตำบลพลา	๕๐,๐๐๐	๕๐,๐๐๐	๕๐,๐๐๐	๕๐,๐๐๐	๕๐,๐๐๐	เยาวชน ๕๐ คน	เยาวชนมีทักษะการเล่นกีฬาเบื้องต้นและได้ใช้เวลาว่างให้เกิดประโยชน์	กองการศึกษา

ยุทธศาสตร์ที่ ๓ การพัฒนาคุณภาพบัณฑิตทางการศึกษา สาขา ศิลปวัฒนธรรม การกีฬาและสันทนาการเพื่อสืบ วัฒนธรรมและส่งเสริมการท่องเที่ยว

๓.๒ แผนพัฒนาคุณภาพบัณฑิตทางการศึกษา

ที่	โครงการ/กิจกรรม	วัตถุประสงค์	เป้าหมาย (แผนปีสองปีโครงการ)	งบประมาณ					ตัวชี้วัด (KPI)	ผลลัพธ์ที่คาดหวัง	หน่วยงาน ที่รับผิดชอบ
				๒๕๖๖ (บาท)	๒๕๖๗ (บาท)	๒๕๖๘ (บาท)	๒๕๖๙ (บาท)	๒๕๗๐ (บาท)			
๑	โครงการแข่งขันกีฬาระดับมหาวิทยาลัย	เพื่อพัฒนาศักยภาพของนักกีฬาระดับมหาวิทยาลัยให้มีความสามารถและทักษะในการเล่นกีฬาระดับสูง	จัดการแข่งขันกีฬาระดับมหาวิทยาลัย	๓๐,๐๐๐	๓๐,๐๐๐	๓๐,๐๐๐	๓๐,๐๐๐	๓๐,๐๐๐	๘๐ %	นักกีฬาระดับมหาวิทยาลัย ได้พัฒนาศักยภาพและ ความสามารถในการเล่น	กองกีฬา
๒	โครงการส่งเสริมทักษะการเขียนและภาษาต่างประเทศ	เพื่อส่งเสริมให้นักศึกษาได้พัฒนาทักษะการเขียนและภาษาต่างประเทศให้มีความรู้และเข้าใจในวัฒนธรรม ภาษา และวิถีชีวิตต่าง ๆ	เรียนและแลกเปลี่ยนวัฒนธรรมกับนักศึกษาต่างประเทศ	๕๐๐,๐๐๐	๕๐๐,๐๐๐	๕๐๐,๐๐๐	๕๐๐,๐๐๐	๕๐๐,๐๐๐	๑ โครงการ	นักศึกษาแลกเปลี่ยน สามารถสื่อสารและ แลกเปลี่ยนวัฒนธรรม กับต่างประเทศ	กองการศึกษา
๓	โครงการส่งเสริมประเพณีวัฒนธรรมท้องถิ่นและงานเทศกาล	เพื่อให้นักศึกษาได้เรียนรู้และเข้าใจในประเพณี วัฒนธรรม และงานเทศกาลของท้องถิ่นและภาคต่าง ๆ	การจัดงานอนุรักษ์ประเพณีท้องถิ่นของจังหวัด	๓๐๐,๐๐๐	๓๐๐,๐๐๐	๓๐๐,๐๐๐	๓๐๐,๐๐๐	๓๐๐,๐๐๐	๑ โครงการ	นักศึกษาที่เข้าร่วม งานเทศกาลท้องถิ่น	กองศิลปวัฒนธรรม
๔	โครงการจัดค่ายอาสาสมัคร	เพื่อให้นักศึกษาได้เรียนรู้และเข้าใจในคุณค่าของการทำงานอาสาสมัคร	การจัดงานอนุรักษ์ประเพณีท้องถิ่นของจังหวัด	๕๐๐,๐๐๐	๕๐๐,๐๐๐	๕๐๐,๐๐๐	๕๐๐,๐๐๐	๕๐๐,๐๐๐	๑ โครงการ	อาสาสมัครที่ ได้เรียนรู้และเข้าใจ ในคุณค่าของการทำงาน	กองการศึกษา
๕	โครงการส่งเสริมคุณธรรมจริยธรรม	เพื่อส่งเสริมให้นักศึกษาได้มีคุณธรรมและจริยธรรม	เรียน อบรม บุคคลที่รักในจังหวัดภาคต่าง ๆ และ ๘๕ %	๓๐๐,๐๐๐	๓๐๐,๐๐๐	๓๐๐,๐๐๐	๓๐๐,๐๐๐	๓๐๐,๐๐๐	๑ โครงการ	เรียน อบรม บุคคลที่รัก ในจังหวัดภาคต่าง ๆ ของจังหวัด	กองการศึกษา
๖	โครงการส่งเสริมศิลปวัฒนธรรม	เพื่อส่งเสริมให้นักศึกษาได้เรียนรู้และเข้าใจในศิลปวัฒนธรรม	เรียน อบรม บุคคลที่รักในจังหวัดภาคต่าง ๆ และ ๘๕ %	๓๐,๐๐๐	๓๐,๐๐๐	๓๐,๐๐๐	๓๐,๐๐๐	๓๐,๐๐๐	๑ โครงการ	เรียน อบรม บุคคลที่รัก ในจังหวัดภาคต่าง ๆ ของจังหวัด	สำนักบัณฑิต

แผนปฏิบัติการ : การพัฒนาคุณภาพชีวิตของเกษตรกร และ ชุมชนในเขตพัฒนาพิเศษภาคตะวันออก

๒๖. แผนปฏิบัติการ : ส่งเสริมและพัฒนาคุณภาพชีวิตของเกษตรกร

ที่	โครงการ/กิจกรรม	วัตถุประสงค์	เป้าหมาย (ผลผลิตของโครงการ)	งบประมาณ					ตัวชี้วัด (KPI)	ผลลัพธ์ที่คาดหวัง ที่จะได้รับ	หน่วยงาน ที่รับผิดชอบ หรือผู้จัดทำ
				๒๕๖๖ (บาท)	๒๕๖๗ (บาท)	๒๕๖๘ (บาท)	๒๕๖๙ (บาท)	๒๕๗๐ (บาท)			
๑๙	โครงการบรรเทาความเดือดร้อน ภาคฤดูร้อน	เด็กนักเรียน เยาวชน ได้รับการ พัฒนาจิตใจ และใช้เวลาว่างให้ เกิดประโยชน์ในช่วงปิดเทอม	นักเรียน เด็ก เยาวชนใน ตำบลลพลา	๑๕๐,๐๐๐	๑๕๐,๐๐๐	๑๕๐,๐๐๐	๑๕๐,๐๐๐	๑๕๐,๐๐๐	๑ โครงการ	นักเรียน เยาวชน เด็กมี จิตสำนึกที่ดี มีความ จิตอาสาให้สังคมในธรรมชาติ	กอง การศึกษา ชุมชนลพลา
๒๐	โครงการส่งเสริมวินัยสำนึก การประพฤติสุจริต	เพื่อเป็นการส่งเสริม ขนบธรรมเนียมประเพณี วัฒนธรรมทางศาสนาพุทธ	ประชาชนในพื้นที่ ตำบลลพลา	๕๐,๐๐๐	๕๐,๐๐๐	๕๐,๐๐๐	๕๐,๐๐๐	๕๐,๐๐๐	๑ โครงการ	การอนุรักษ์วินัย ระบอบวินัยที่ดีงามของ ศาสนิกชน	กอง การศึกษา
๒๑	โครงการอนุรักษ์และ ส่งเสริมการละเล่นพื้นบ้าน รำวงย้อนยุค	เพื่ออนุรักษ์และส่งเสริม การละเล่นพื้นบ้านรำวงย้อนยุค ให้คงอยู่กับตำบลลพลาสืบต่อไป	ประชาชนในพื้นที่ ตำบลลพลา	๗๐,๐๐๐	๗๐,๐๐๐	๗๐,๐๐๐	๗๐,๐๐๐	๗๐,๐๐๐	๑๐ ครั้ง	อนุรักษ์และส่งเสริม การละเล่นพื้นบ้านรำวง ย้อนยุคให้คงอยู่กับ ตำบลลพลาสืบต่อไป	กอง การศึกษา
๒๒	โครงการอนุรักษ์ภูมิปัญญา ท้องถิ่นให้สืบไป	เพื่ออนุรักษ์ภูมิปัญญาท้องถิ่น ของตำบลลพลาให้เด็กและ เยาวชนอันดีของท้องถิ่น	เยาวชนตำบลลพลา	๑๐,๐๐๐	๑๐,๐๐๐	๑๐,๐๐๐	๑๐,๐๐๐	๑๐,๐๐๐	๑๐๐ ครั้ง	เยาวชน อนุรักษ์ภูมิ ปัญญาท้องถิ่นของ ตำบลลพลา	กอง การศึกษา
๒๓	โครงการรวมกิจกรรมการ จัดงานวันส่งเสริมเกษตร ตำบลลพลา	เพื่อเป็นการส่งเสริม ขนบธรรมเนียมประเพณี วัฒนธรรมอันดีของท้องถิ่น	ชุมชนชนวนงานที่ รับผิดชอบจัดงาน	๑๕๐,๐๐๐	๑๕๐,๐๐๐	๑๕๐,๐๐๐	๑๕๐,๐๐๐	๑๕๐,๐๐๐	๑ โครงการ	การอนุรักษ์วิถี ระบอบวินัยที่ดีงามของ ท้องถิ่น	สำนักงานลพลา

ยุทธศาสตร์ที่ ๓ การพัฒนาความเป็นเลิศด้านการศึกษา ศาสนา ศิลปวัฒนธรรม การกีฬาและภูมิปัญญาท้องถิ่น วางแผนและส่งเสริมการท่องเที่ยว

๓.๒ แผนงานศาสนา วัฒนธรรมและันทนาการ

ที่	วัตถุประสงค์	กิจกรรม	เป้าหมาย (ผลผลิตของโครงการ)	งบประมาณ					ตัวชี้วัด (KPI)	ผลลัพธ์ที่คาดว่าจะได้รับ	หน่วยงาน
				๒๕๖๖ (บาท)	๒๕๖๗ (บาท)	๒๕๖๘ (บาท)	๒๕๖๙ (บาท)	๒๕๗๐ (บาท)			
๑๔	พัฒนาศูนย์การเรียนรู้ชุมชน	จัดกิจกรรมส่งเสริมการเรียนรู้ในชุมชน	วันที่ ๒๕๖๖-๒๕๖๗	๖๐,๐๐๐	๖๐,๐๐๐	๖๐,๐๐๐	๖๐,๐๐๐	๖๐,๐๐๐	๑ โครงการ	สืบสานด้านศิลปวัฒนธรรมในชุมชนท้องถิ่น	ศูนย์การเรียนรู้
๑๕	พัฒนาศูนย์การเรียนรู้ชุมชน	จัดกิจกรรมส่งเสริมการเรียนรู้ในชุมชน	อุทยานนกน้ำเขตรักษาพันธุ์สัตว์ป่าห้วยขาแข้ง	๕๐,๐๐๐	๕๐,๐๐๐	๕๐,๐๐๐	๕๐,๐๐๐	๕๐,๐๐๐	๑ โครงการ	การอนุรักษ์ไว้ซึ่งประเพณีอันดีงามของท้องถิ่น	ศูนย์การเรียนรู้
รวม	๑๕	โครงการ	-	๑,๕๖๕,๐๐๐	๑,๕๖๕,๐๐๐	๑,๕๖๕,๐๐๐	๑,๕๖๕,๐๐๐	๑,๕๖๕,๐๐๐			

รายละเอียดโครงการพัฒนา
 แผนพัฒนาท้องถิ่น (พ.ศ. ๒๕๖๖ - ๒๕๗๐) แก้ไขครั้งที่ ๑/๒๕๖๖
 เทศบาลตำบลพลลา อำเภอบ้านฉาง จังหวัดระยอง

๑.ยุทธศาสตร์ชาติ ๒๐ ปี ยุทธศาสตร์ที่ ๒ การสร้างความสามารถในการแข่งขัน

๒.แผนพัฒนาเศรษฐกิจและสังคมแห่งชาติ ฉบับที่ ๑๓ หมายความว่า ๑ ไทยเป็นประเทศชั้นนำด้านสินค้าเกษตรและเกษตรแปรรูปมูลค่าสูง

๓.Sustainable Development Goals : SDGs เป้าหมายที่ ๑๔ อนุรักษ์และใช้ประโยชน์จากมหาสมุทร ทะเล และทรัพยากร ทางทะเลอย่างยั่งยืน เพื่อการพัฒนาที่ยั่งยืน

เป้าหมายที่ ๑๕ ปกป้อง ฟื้นฟู และสนับสนุนการใช้ระบบนิเวศบนบกอย่างยั่งยืนต่อสู้การกลายสภาพเป็นทะเลทราย หยุดการเสื่อมโทรมของที่ดินและฟื้นสภาพดินและหยุดยั้งการสูญเสียดังกล่าวหรือทางชีวภาพ

๔.ยุทธศาสตร์จังหวัดระยอง ประเด็นการพัฒนาด้านที่ ๑ : พัฒนาผลิตภัณฑ์เกษตรมูลค่าสูง คุณภาพ สินค้า ผลิตภัณฑ์ และบุคลากร ด้านการเกษตร ประมง ปศุสัตว์ ด้วยเทคโนโลยีและนวัตกรรม ให้มีคุณภาพและมาตรฐาน ควบคู่กับการพัฒนาไปสู่เกษตรอุตสาหกรรมและการท่องเที่ยว

ยุทธศาสตร์จังหวัดระยอง ประเด็นการพัฒนาด้านที่ ๔ : ป้อนกัน อนุรักษ์ ฟื้นฟู และควบคุมการใช้ทรัพยากรธรรมชาติและสิ่งแวดล้อมบนพื้นฐานของความร่วมมือ

๕.ยุทธศาสตร์การพัฒนาของ อปท.จังหวัด ที่ ๓ การพัฒนาอุตสาหกรรมที่เป็นมิตร และบริหารจัดการทรัพยากรธรรมชาติ และสิ่งแวดล้อมอย่างยั่งยืน

ยุทธศาสตร์การพัฒนาของ อปท.จังหวัด ที่ ๖ การพัฒนาการเกษตร เศรษฐกิจ และปรับโครงสร้างให้สมดุลและแข่งขันได้

ยุทธศาสตร์ที่ ๕ การพัฒนาด้านการเกษตร และบริหารจัดการทรัพยากรธรรมชาติ และสิ่งแวดล้อมอย่างยั่งยืน

กลยุทธ์ ส่งเสริม การทำเกษตรตามหลักปรัชญาเศรษฐกิจพอเพียง, ส่งเสริมฟื้นฟู อนุรักษ์ทรัพยากรธรรมชาติและสิ่งแวดล้อม, ขุดลอกคลองพัฒนาแหล่งน้ำธรรมชาติและสิ่งแวดล้อม

๔.๑ แผนงานการเกษตร

ที่	โครงการ/กิจกรรม	วัตถุประสงค์	เป้าหมาย (ในผลผลิตของโครงการ)	งบประมาณ					จัดซื้อจัด (KPI)	ผลลัพธ์ที่คาดว่าจะได้รับ	หน่วยงาน ที่รับผิดชอบหลัก
				๒๕๖๖ (บาท)	๒๕๖๗ (บาท)	๒๕๖๘ (บาท)	๒๕๖๙ (บาท)	๒๕๗๐ (บาท)			
๑	โครงการศูนย์ถ่ายทอดเทคโนโลยีการเกษตรประจำตำบลพลลา	เพื่อส่งเสริมและพัฒนาให้เกษตรกรให้ความรู้แนวทางการทำเกษตรที่ถูกต้อง การทำปุ๋ยหมักจากไปไม่ในวงตาข่าย ส่งเสริมการผลิตและวิธีการใช้ไตรโคเดอร์มาชนิดสดควบคุมโรคพืช การผลิตสารกำจัดวัชพืชปลอดภัย	เกษตรกรในตำบลพลลา	๓๕๐,๐๐๐	๓๕๐,๐๐๐	๓๕๐,๐๐๐	๓๕๐,๐๐๐	๓๕๐,๐๐๐	๑ โครงการ	เกษตรกรได้รับบริการพัฒนาด้านการเกษตรมากขึ้น	พัฒนาชุมชน
๒	โครงการรักษาทรัพยากรธรรมชาติริมฝั่งคลอง	เพื่อป้องกันดินริมฝั่งคลองไหลรักษาทรัพยากรธรรมชาติ	ริมฝั่งคลองในตำบลพลลา	๓๐,๐๐๐	๓๐,๐๐๐	๓๐,๐๐๐	๓๐,๐๐๐	๓๐,๐๐๐	๑ โครงการ	รักษาทรัพยากรธรรมชาติและสิ่งแวดล้อมให้เกิดความสมดุล	สาธารณสุข

ยุทธศาสตร์ที่ ๕ การพัฒนาด้านการเกษตร และบริหารจัดการทรัพยากรธรรมชาติ และสิ่งแวดล้อมอย่างยั่งยืน

๕.๑ แผนงานการเกษตร

ร	โครงการ/กิจกรรม	กิจกรรม	เป้าหมาย (ผลผลิตของโครงการ)	งบประมาณ					ตัวชี้วัด (KPI)	ผลลัพธ์ที่คาดว่าจะได้รับ	หน่วยงาน ที่รับผิดชอบ
				๒๕๖๖ ๒๕	๒๕๖๗ (บาท)	๒๕๖๘ (บาท)	๒๕๖๙ (บาท)	๒๕๗๐ (บาท)			
๓	โครงการพัฒนาระบบการผลิตสินค้าเกษตรปลอดภัยและปลอดภัยผู้บริโภค	ฝึกอบรมเกษตรกรและผู้ประกอบการเกี่ยวกับมาตรฐานความปลอดภัย	ประชาชนในชุมชนมีสวนรวมในกิจกรรมต่างๆ ในการพัฒนาคุณภาพสินค้าปลอดภัย	๕๐,๐๐๐	๕๐,๐๐๐	๕๐,๐๐๐	๕๐,๐๐๐	๕๐,๐๐๐	๑ โครงการ	ประชาชนมีจิตสำนึกในการพัฒนาคุณภาพทรัพยากรธรรมชาติ และสิ่งแวดล้อมภายในชุมชน	
๔	โครงการส่งเสริมความรู้และทักษะแก่เกษตรกรและผู้ประกอบการ	ฝึกอบรมเกษตรกรและผู้ประกอบการเกี่ยวกับความรู้และทักษะ	เกษตรกรและผู้ประกอบการมีความรู้และทักษะ	๕๐,๐๐๐	๕๐,๐๐๐	๕๐,๐๐๐	๕๐,๐๐๐	๕๐,๐๐๐	๑ โครงการ	ประชาชนในชุมชนมีศูนย์การเรียนรู้ในการดำเนินชีวิตตามแนวปรัชญาเศรษฐกิจพอเพียง	
๕	โครงการส่งเสริมอาชีพแก่เกษตรกรและผู้ประกอบการ	ฝึกอบรมเกษตรกรและผู้ประกอบการเกี่ยวกับอาชีพ	เกษตรกรและผู้ประกอบการมีอาชีพ	๓๐,๐๐๐	๓๐,๐๐๐	๓๐,๐๐๐	๓๐,๐๐๐	๓๐,๐๐๐	๓ โครงการ	เด็กนักเรียน ประชาชน ผู้ประกอบการมีสำนึกในการพัฒนาชุมชน	
๖	โครงการส่งเสริมความรู้และทักษะแก่เกษตรกรและผู้ประกอบการ	ฝึกอบรมเกษตรกรและผู้ประกอบการเกี่ยวกับความรู้และทักษะ	เกษตรกรและผู้ประกอบการมีความรู้และทักษะ	๕๐๐,๐๐๐	๕๐๐,๐๐๐	๕๐๐,๐๐๐	๕๐๐,๐๐๐	๕๐๐,๐๐๐	คลัง ได้รับการ บูรณาการ	ประชาชนในชุมชนมีความรู้และทักษะในการพัฒนาคุณภาพชีวิต	
รวม	๐	โครงการ	-	๑๒๐,๐๐๐	๑๒๐,๐๐๐	๑๒๐,๐๐๐	๑๒๐,๐๐๐	๑๒๐,๐๐๐			

รายละเอียดโครงการพัฒนา
แผนพัฒนาท้องถิ่น (พ.ศ. ๒๕๖๖ - ๒๕๗๐) แก้ไขครั้งที่ ๑/๒๕๖๖
เทศบาลตำบลพลา อำเภอบ้านฉาง จังหวัดระยอง

- ๑.ยุทธศาสตร์ชาติ ๒๐ ปี ยุทธศาสตร์ที่ ๕ การสร้างการเติบโตบนคุณภาพชีวิตที่เป็นมิตรต่อสิ่งแวดล้อม
- ๒.แผนพัฒนาเศรษฐกิจและสังคมแห่งชาติ ฉบับที่ ๑๓ หมายความว่า ๖ ไทยเป็นศูนย์กลางอุตสาหกรรมอิเล็กทรอนิกส์อัจฉริยะและอุตสาหกรรมดิจิทัล
- ๓. Sustainable Development Goals : SDGs เป้าหมายที่ ๙ สร้างโครงสร้างพื้นฐานที่มีความทนทาน ส่งเสริมการพัฒนาอุตสาหกรรมที่ครอบคลุมและยั่งยืน และส่งเสริมนวัตกรรม
- เป้าหมายที่ ๑๑ ทำให้เมืองและการตั้งถิ่นฐานของมนุษย์มีความครอบคลุม ปลอดภัย มีภูมิคุ้มกันและยั่งยืน
- ๔.ยุทธศาสตร์จังหวัดระยอง ที่ ๖ : สร้างความเข้มแข็งและเพิ่มขีดความสามารถของภาคพาณิชย์กรรมและภาคการบริการสู่การแข่งขันในระดับสากล
- ๕.ยุทธศาสตร์การพัฒนาของ อปท.จังหวัด ที่ ๕ การพัฒนาโครงสร้างพื้นฐานทุกด้านอย่างสมดุลและยั่งยืน
- ยุทธศาสตร์ที่ ๕ การพัฒนาโครงสร้างพื้นฐานทุกด้านอย่างสมดุลและยั่งยืน
- กลยุทธ์พัฒนาเส้นทางคมนาคมให้สะดวก ปลอดภัยแก่ชีวิตและทรัพย์สิน

๕.๑ แผนงานคณะและชุมชน

ที่	โครงการ/กิจกรรม	วัตถุประสงค์	เป้าหมาย (ผลลัพธ์ของโครงการ)	งบประมาณและที่มา					จัดซื้อ/จัดจ้าง	ผลลัพธ์ที่คาดว่าจะได้รับ	หน่วยงานที่รับผิดชอบ
				๒๕๖๖	๒๕๖๗	๒๕๖๘	๒๕๖๙	๒๕๗๐			
				(บาท)	(บาท)	(บาท)	(บาท)	(บาท)	(K-)		ขอรับ
๑	โครงการจ้างเหมาเอกชนเก็บขยะมูลฝอยทั่วไป	เพื่อแก้ไขปัญหาขยะมูลฝอยตกค้าง สร้างผลกระทบด้านสิ่งแวดล้อมและความเดือดร้อนให้กับประชาชน	จัดเก็บขยะมูลฝอยของชุมชนภายในเขตเทศบาลตำบลพลา	๕,๐๐๐,๐๐๐	๕,๐๐๐,๐๐๐	๕,๐๐๐,๐๐๐	๕,๐๐๐,๐๐๐	๕,๐๐๐,๐๐๐	จัดเก็บขยะตำบลพลา	พื้นที่ตำบลพลาไม่มีขยะตกค้าง	กองสาธารณสุข
๒	โครงการบริหารจัดการขยะ	เพื่อแก้ไขปัญหาขยะมูลฝอยตกค้าง สร้างผลกระทบด้านสิ่งแวดล้อมและความเดือดร้อนให้กับประชาชน	จ่ายค่าธรรมเนียมการจัดเก็บให้อบจ.จังหวัดระยอง ดำเนินการจัดเก็บขยะมูลฝอยของชุมชนภายในเขตเทศบาลตำบลพลา	๑,๖๐๐,๐๐๐	๑,๖๐๐,๐๐๐	๑,๖๐๐,๐๐๐	๑,๖๐๐,๐๐๐	๑,๖๐๐,๐๐๐	จัดเก็บขยะตำบลพลา	พื้นที่ตำบลพลาไม่มีขยะตกค้าง	กองสาธารณสุข

ยุทธศาสตร์ที่ ๕ การพัฒนาโครงสร้างพื้นฐานทุกด้านอย่างสมดุลและยั่งยืน

๕.๑ แผนงานเคหะและชุมชน (งานกำจัดขยะมูลฝอยและสิ่งปฏิกูล)

ที่	โครงการ/กิจกรรม	วัตถุประสงค์	เป้าหมาย และสิทธิประโยชน์:	งบประมาณและที่มา					ตัวชี้วัด (KPI)	ผลลัพธ์ที่คาดว่าจะได้รับ	หน่วยงาน ที่รับผิดชอบหลัก
				๒๕๖๖ (บาท)	๒๕๖๗ (บาท)	๒๕๖๘ (บาท)	๒๕๖๙ (บาท)	๒๕๗๐ (บาท)			
๓	โครงการขยายเขตไฟฟ้า สายเทศบาล ๖ ซอย ๕ ตำบลพลา อำเภอบ้านฉาง จังหวัดระยอง	เพื่อให้ประชาชนได้เข้าถึง การมีสาธารณูปโภคครบ ทั้งตำบล	อุดหนุนการไฟฟ้าส่วน ภูมิภาคบ้านฉาง เพื่อขยายเขตไฟฟ้า สายเทศบาล ๖ ซอย ๕ ตำบลพลา อำเภอบ้านฉาง จังหวัดระยอง	๓๕๐,๐๐๐					ขยายเขต ไฟฟ้า ๑ เส้น	ประชาชนไฟฟ้าใช้ ครบทั้งตำบล	กองช่าง
รวม	๓	โครงการ	-	๖,๙๕๐,๐๐๐	๖,๖๐๐,๐๐๐	๖,๖๐๐,๐๐๐	๖,๖๐๐,๐๐๐	๖,๖๐๐,๐๐๐			

รายละเอียดโครงการพัฒนา
แผนพัฒนาท้องถิ่น (พ.ศ. ๒๕๖๖ - ๒๕๗๐) แก้ไขครั้งที่ ๑/๒๕๖๖
เทศบาลตำบลพลา อำเภอบ้านฉาง จังหวัดระยอง

ก.ยุทธศาสตร์ชาติ ๒๐ ปี ยุทธศาสตร์ที่ ๕ การสร้างการเติบโตบนคุณภาพชีวิตที่เป็นมิตรต่อสิ่งแวดล้อม

ข.แผนพัฒนาเศรษฐกิจและสังคมแห่งชาติ ฉบับที่ ๑๓ หมายความว่า ๘ ไทยมีพื้นที่และเมืองอัจฉริยะที่น่าอยู่ปลอดภัย เดิมได้ได้อย่างยั่งยืน

ค.Sustainable Development Goals : SDGs เป้าหมายที่ ๙ สร้างโครงสร้างพื้นฐานที่มีความทนทาน ส่งเสริมการพัฒนาอุตสาหกรรมที่ครอบคลุมและยั่งยืนและส่งเสริมนวัตกรรม

ง.ยุทธศาสตร์จังหวัดระยอง ประเด็นการพัฒนาที่ ๕ : เสริมสร้างมาตรฐานและยกระดับคุณภาพชีวิตของคนทุกช่วงวัยโดยกระบวนการมีส่วนร่วมของประชาชน ตามหลักปรัชญาเศรษฐกิจพอเพียง

จ.ยุทธศาสตร์การพัฒนาระยะ ๖ ปีของ อบต.จังหวัด ที่ ๕ การพัฒนาโครงสร้างพื้นฐานทุกด้านอย่างสมดุลและยั่งยืน

ยุทธศาสตร์ที่ ๕ การพัฒนาโครงสร้างพื้นฐานทุกด้านอย่างสมดุลและยั่งยืน

กลยุทธ์ พัฒนาเส้นทางคมนาคมให้สะดวก ปลอดภัยในชีวิตและทรัพย์สิน, พัฒนาระบบระบายน้ำ ป้องกันการเกิดอุทกภัย, พัฒนาระบบไฟฟ้าประปา

๕.๒ แผนงานอุตสาหกรรมและการโยธา

ที่	โครงการ/กิจกรรม	วัตถุประสงค์	รายละเอียดโครงการ	งบประมาณ					ตัวชี้วัด (KPI)	ผลลัพธ์ที่คาดหวัง	หมายเหตุ
				งบลงทุน	งบดำเนินงาน	งบอุดหนุน	งบรายจ่ายอื่น	งบรวม			
๑	โครงการปรับปรุงถนนในเขตเทศบาลตำบลพลา	เพื่อปรับปรุงสภาพถนนให้มีความปลอดภัยและสวยงาม	การปรับปรุงถนนในเขตเทศบาลตำบลพลา	๑,๐๐๐,๐๐๐	๑,๐๐๐,๐๐๐	๑,๐๐๐,๐๐๐	๑,๐๐๐,๐๐๐	๑,๐๐๐,๐๐๐	ปรับปรุงถนนในเขตเทศบาลตำบลพลา	ปรับปรุง	
๒	โครงการก่อสร้างอาคารเรียนในเขตเทศบาลตำบลพลา	เพื่อสร้างอาคารเรียนที่ทันสมัยและปลอดภัย	การสร้างอาคารเรียนในเขตเทศบาลตำบลพลา	๖,๕๐๐,๐๐๐					อาคาร ๑ หลัง	เทศบาลตำบลพลา อำเภอบ้านฉาง มีสถานที่ดำเนินการต่าง ๆ เพื่อส่งเสริมคุณภาพและพัฒนากิจกรรมของประชาชน	ปรับปรุง
๓	โครงการจัดซื้อเครื่องใช้สำนักงาน	เพื่อจัดหาเครื่องใช้สำนักงานที่จำเป็น	การจัดซื้อเครื่องใช้สำนักงาน	๑๐๐,๐๐๐					ประชาชนได้รับความสะดวกในการใช้เส้นทาง	ปรับปรุง	

ยุทธศาสตร์ที่ ๕ การพัฒนาโครงสร้างพื้นฐานทุกด้านอย่างสมดุลและยั่งยืน

๕.๒ แผนงานอุตสาหกรรมและการโยธา

ปี	โครงการ/กิจกรรม	วัตถุประสงค์	วิสัยทัศน์ (แนวคิดหรือโครงการ)	งบ.รวม(ล้านบาท)					ตัวชี้วัด (ตัว)	ผลลัพธ์ที่คาดหวัง (ภาวะได้รับ)	หน่วยงาน รับผิดชอบ
				๒๕๖๖ (บาท)	๒๕๖๗ (บาท)	๒๕๖๘ (บาท)	๒๕๖๙ (บาท)	๒๕๗๐ (บาท)			
๔	โครงการปรับปรุงซ่อมแซมหลังคาอาคารสำนักงานเทศบาลตำบลบ้านดง จังหวัดนครราชสีมา	เพื่อปรับปรุงภูมิทัศน์อาคารสำนักงานเทศบาลตำบลบ้านดง	รื้อถอนกรอบสันหลังคา, เก็บขยะ, กำจัดเศษไม้, ทุบหรือฉีกทิ้ง (ตามแบบเทศบาลตำบลบ้านดง)	๒๐๐,๐๐๐					ค่าจ้างช่าง ช่างตกรู วัสดุอุปกรณ์	สามารถปรับปรุงภูมิทัศน์อาคาร	กองช่าง
๕	โครงการก่อสร้างถนนคอนกรีตเสริมเหล็กพร้อมรางระบายน้ำ บริเวณหมู่ที่ ๕ ตำบลบ้านดง จังหวัดนครราชสีมา	เพื่อพัฒนาสภาพแวดล้อม การป้องกันน้ำท่วมของศูนย์พัฒนาฯ หมู่ที่ ๕ ตำบลบ้านดง และเพื่อความปลอดภัยในการสัญจรของประชาชน	ก่อสร้างถนนคอนกรีตเสริมเหล็ก พร้อมรางระบายน้ำ ๒๗.๕๐ เมตร ๗๖.๐๘๕ เมตร พร้อมผิวพื้นที่ในบริเวณกว้าง ๕๐๐ ตารางเมตร (ตามแบบเทศบาลตำบลบ้านดง)		๓๕๐,๐๐๐				ถนนคอนกรีตเสริมเหล็กไม่น้อยกว่า ๕๐๐ ตร.ม.	ประชาชนและนักเรียนของศูนย์พัฒนาฯ เด็กเล็กเทศบาลตำบลบ้านดงได้รับความปลอดภัยในการสัญจรไปมา	กองช่าง การศึกษานอกโรงเรียน
๖	โครงการก่อสร้างทางเดินเท้าของเทศบาลตำบลบ้านดง เพื่ออำนวยความสะดวกและความปลอดภัยของประชาชนและผู้สูงอายุ	เพื่ออำนวยความสะดวกและปลอดภัยแก่ประชาชนและผู้สูงอายุ	ก่อสร้างทางเดินเท้าเทศบาล			๒๐๐,๐๐๐			ทางเดินเท้าของเทศบาลตำบลบ้านดง	สามารถระบายน้ำให้ไหลได้อย่างมีประสิทธิภาพและป้องกันการเสียหายของทรัพย์สินของทางราชการ และโครงการเกิดอุทกภัยได้	กองช่าง การศึกษานอกโรงเรียน

ยุทธศาสตร์ที่ ๕ การพัฒนาโครงสร้างพื้นฐานทุกด้านอย่างสมดุลและยั่งยืน

๕.๒ แผนงานอุตสาหกรรมและการโยธา

ที่	ชื่อโครงการ	วัตถุประสงค์	เป้าหมาย (ผลผลิตของโครงการ)	งบประมาณ					ตัวชี้วัด (KPI)	ผลลัพธ์ที่คาดว่าจะได้รับ	หน่วยงานที่รับผิดชอบ
				๒๕๖๖ (บาท)	๒๕๖๗ (บาท)	๒๕๖๘ (บาท)	๒๕๖๙ (บาท)	๒๕๗๐ (บาท)			
๓	โครงการก่อสร้างรั้วคอนกรีตรอบสนามเด็กเล่นและสวนสุขภาพเทศบาลเมืองบุรีรัมย์ หมู่ที่ ๒ ตำบลพลา อำเภอบ้านฉาง จังหวัดบุรีรัมย์	เพื่อป้องกันทรัพย์สินของทางราชการและป้องกันอันตรายจากบุคคลภายนอกและสัตว์	ก่อสร้างรั้วคอนกรีตเสริมเหล็ก ความยาว ๑๐๐ เมตร			๓๕๐,๐๐๐			สามารถป้องกันทรัพย์สินของทางราชการและป้องกันอันตรายจากบุคคลภายนอกและสัตว์		
๘	โครงการก่อสร้างลานจอดรถเสริมเหล็ก สายเทศบาล ๒ ซอย ๕/๒ หมู่ที่ ๒ ตำบลพลา อำเภอบ้านฉาง จังหวัดบุรีรัมย์	เพื่อความสะดวกปลอดภัยในการใช้เส้นทางจราจร	ก่อสร้างถนนคอนกรีตเสริมเหล็กขนาดกว้าง ๔ เมตร ยาว ๒๖ เมตร หน้า ๐.๓๕ เมตร รวมปริมาณพื้นที่ไม่น้อยกว่า ๑๔๘ ตารางเมตร (สามแบบเทศบาลตำบลพลา)			๕๐๐,๐๐๐			ถนนคอนกรีตเสริมเหล็กไม่น้อยกว่า ๒๔๘ ตร.ม.	ประชาชนได้รับความสะดวกปลอดภัยในการใช้เส้นทางจราจรสัญจร	
๙	โครงการติดตั้งตู้คีโม่ไฟสาธารณะพร้อมเสาโคมกิ่งเขียว สายเทศบาล ๒ ซอย ๓ หมู่ที่ ๒ ตำบลพลา อำเภอบ้านฉาง จังหวัดบุรีรัมย์	เพื่อให้ประชาชนได้รับความปลอดภัยในชีวิตและทรัพย์สิน	ติดตั้งตู้คีโม่ไฟพร้อมเสาโคมกิ่งเขียว จำนวน ๒ ต้น		๓๖,๐๐๐				ตู้คีโม่ไฟพร้อมเสาโคมกิ่งเขียว จำนวน ๒ ต้น	ประชาชนได้รับความปลอดภัยในชีวิตและทรัพย์สิน	

ยุทธศาสตร์ที่ ๕ การพัฒนาโครงสร้างพื้นฐานทุกด้านอย่างสมดุลและยั่งยืน

๕.๒ แผนงานอุตสาหกรรมและการโยธา

ที่	โครงการกิจกรรม	จุดประสงค์	วัตถุประสงค์/โครงการ	งบประมาณ					ตัวชี้วัด (KPI)	ผลลัพธ์ที่คาดว่าจะได้รับ	หน่วยงานที่รับผิดชอบหลัก
				๒๕๖๖ (บาท)	๒๕๖๗ (บาท)	๒๕๖๘ (บาท)	๒๕๖๙ (บาท)	๒๕๗๐ (บาท)			
๓๐	โครงการติดตั้งชุดคอมพิวเตอร์คอมพิวเตอร์และเครื่องพิมพ์ในโรงเรียนประถมศึกษา อำเภอบ้านเขวาสันอุดม จังหวัดร้อยเอ่ง	เพื่อให้โรงเรียนมีคอมพิวเตอร์และเครื่องพิมพ์ใช้เรียนการสอน	ติดตั้งคอมพิวเตอร์และเครื่องพิมพ์ในโรงเรียนประถมศึกษา อำเภอบ้านเขวาสันอุดม จังหวัดร้อยเอ่ง		๓๙๕,๐๐๐				ชุดคอมพิวเตอร์พร้อมเครื่องพิมพ์จำนวน ๖ ชุด	ประชาชนได้รับความปลอดภัยในชีวิตและทรัพย์สิน	๓๐๓๐๑
๓๑	โครงการก่อสร้างระบบน้ำประปาหมู่บ้านในตำบลบ้านเขวาสันอุดม อำเภอบ้านเขวาสันอุดม จังหวัดร้อยเอ่ง	เพื่อให้ประชาชนในตำบลบ้านเขวาสันอุดม อำเภอบ้านเขวาสันอุดม จังหวัดร้อยเอ่ง มีน้ำประปาใช้	ก่อสร้างระบบน้ำประปาหมู่บ้านในตำบลบ้านเขวาสันอุดม อำเภอบ้านเขวาสันอุดม จังหวัดร้อยเอ่ง				๑,๙๙๕,๐๐๐		ระบบน้ำประปาหมู่บ้านที่ใช้งานได้	ลดการเกิดอุทกภัย สามารถแก้ปัญหาการระบบน้ำไม่เพียงพอ	๓๐๓๐๒
๓๒	โครงการก่อสร้างถนนในตำบลบ้านเขวาสันอุดม อำเภอบ้านเขวาสันอุดม จังหวัดร้อยเอ่ง	เพื่อความสะดวกและปลอดภัยในการใช้เส้นทางจราจร	ก่อสร้างถนนในตำบลบ้านเขวาสันอุดม อำเภอบ้านเขวาสันอุดม จังหวัดร้อยเอ่ง			๒๙๘,๐๐๐			ถนน ค.ส.ล. ๘๐๐ ฟุต ๑.๕	ประชาชนใช้เส้นทางสัญจรอย่างปลอดภัย	๓๐๓๐๓

ยุทธศาสตร์ที่ ๕ การพัฒนาโครงสร้างพื้นฐานทุกด้านอย่างสมดุลและยั่งยืน

๕.๒ แผนงานอุตสาหกรรมและการโยธา

ร.ย.	โครงการ/กิจกรรม	วัตถุประสงค์	เป้าหมาย (ผลผลิตของโครงการ)	งบประมาณ					ตัวชี้วัด (KPI)	ผลลัพธ์ที่คาดว่าจะได้รับ	หน่วยงาน รับผิดชอบหลัก	
				๒๕๖๖ (บาท)	๒๕๖๗ (บาท)	๒๕๖๘ (บาท)	๒๕๖๙ (บาท)	๒๕๗๐ (บาท)				
๑๓	โครงการก่อสร้างถนน คอนกรีตเสริมเหล็ก สาย สาย ๒๕ ๑๖๖ กิโลเมตร สาย ๒๕๖ กิโลเมตร สาย ๒๕๖ สาย ๒๕๖๖ กิโลเมตร จังหวัด จันทบุรี	เพื่อความสะดวกปลอดภัย ในการใช้เส้นทางจราจร	ถนนคอนกรีตเสริมเหล็ก กว้าง ๒ เมตร ยาว ๑๐๐ เมตร รวมทั้งผิวจราจร ไม่น้อยกว่า ๑๐๐ ตาราง เมตร (รวมแบบเทศบาล อำเภอ)		๔๘๐,๐๐๐					ถนน ค.ส.ก. รวมทั้งผิว จราจรไม่ น้อยกว่า ๑๐๐ ตร.ม.	ประชาชนได้รับความ สะดวกปลอดภัยในการ ใช้เส้นทางจราจร	องค์การ
๑๔	โครงการก่อสร้างราง ระบายน้ำคอนกรีตเสริม เหล็ก สายสาย ๒๕ สาย ๑๐๖๖ กิโลเมตร อำเภอ อำเภอเมือง จังหวัด จันทบุรี	เพื่อแก้ไขปัญหาการขาด สิ่งอำนวยความสะดวก ในการระบายน้ำ	ก่อสร้างรางระบายน้ำ คอนกรีตเสริมเหล็ก ๐.๓๐x๐.๕๐ เมตร ยาว ๑๗๑๐๘ เมตร (รวมแบบ เทศบาลอำเภอ)	๓๓๘,๐๐๐					รางระบาย น้ำ ๑๐๘ เมตร	สามารถแก้ไขปัญหา การระบายน้ำ ได้อย่างมีประสิทธิภาพ	องค์การ	
๑๕	โครงการก่อสร้างราง ระบายน้ำคอนกรีตเสริม เหล็ก สายสาย ๒๕ สาย ๑๐๖๖ กิโลเมตร อำเภอ อำเภอเมือง จังหวัด จันทบุรี	เพื่อแก้ไขปัญหาการขาด สิ่งอำนวยความสะดวก ในการระบายน้ำ	ก่อสร้างรางระบายน้ำ คอนกรีตเสริมเหล็ก ขนาด ๐.๓๐x๐.๕๐ เมตร ยาว ๑๖๐ เมตร (รวมแบบ เทศบาลอำเภอ)				๕๖๐,๐๐๐		รางระบาย น้ำ ๑๖๐ เมตร	ลดการเกิดอุทกภัย สามารถแก้ปัญหาการ ระบายน้ำในพื้นที่	องค์การ	

ยุทธศาสตร์ที่ ๕ การพัฒนาโครงสร้างพื้นฐานทุกด้านอย่างสมดุลและยั่งยืน

๕.๒ แผนงานอุตสาหกรรมและการโยธา

ปี	โครงการกิจกรรม	วัตถุประสงค์	เป้าหมาย (ผลผลิตของโครงการ)	งบประมาณ					ค่าใช้จ่าย (ล้านบาท)	ผลลัพธ์ที่คาดว่าจะได้รับ	หน่วยงาน รับผิดชอบ
				๒๕๖๖ (บาท)	๒๕๖๗ (บาท)	๒๕๖๘ (บาท)	๒๕๖๙ (บาท)	๒๕๗๐ (บาท)			
๒๖	โครงการก่อสร้างระบบระบายน้ำชุมชน ตำบลหนองบัว อ.เมือง จ.นครราชสีมา	เพื่อแก้ไขปัญหาน้ำท่วมขัง ลมพัดแรงและปัญหาน้ำท่วมขัง	ก่อสร้างระบบระบายน้ำชุมชน ๑๓๐๕๐.๕๐ เมตร ๒๗๖๖.๖๖ (๒๗๖๖.๖๖ เมตร/๑๓๐๕๐.๕๐ เมตร)	๕๐,๐๐๐					งบประมาณ ๓๐ ล้านบาท	ลดการเกิดอุทกภัย สามารถแก้ไขปัญหาการระบายน้ำไม่ทันได้	ท้องถิ่น
๒๗	โครงการก่อสร้างระบบระบายน้ำชุมชน ตำบลหนองบัว อ.เมือง จ.นครราชสีมา	เพื่อแก้ไขปัญหาน้ำท่วมขัง ลมพัดแรงและปัญหาน้ำท่วมขัง	ก่อสร้างระบบระบายน้ำชุมชน ๑๓๐๕๐.๕๐ เมตร ๒๗๖๖.๖๖ (๒๗๖๖.๖๖ เมตร/๑๓๐๕๐.๕๐ เมตร)		๓๙๕,๐๐๐				งบประมาณ ๓๐ ล้านบาท	ลดการเกิดอุทกภัย สามารถแก้ไขปัญหาการระบายน้ำไม่ทันได้	ท้องถิ่น
๒๘	โครงการติดตั้งหลอดไฟถนน บริเวณหลังวัดท่าหลวง อ.เมือง จ.นครราชสีมา	เพื่อความปลอดภัยในชีวิตและทรัพย์สินของประชาชน	ติดตั้งชุดโคมไฟหลอด LED ๒๗๖๖.๖๖ วัตต์ (ไม่รวมเสา) จำนวน ๕ ชุด	๓๐,๐๐๐					ชุดโคมไฟหลอด LED จำนวน ๕ ชุด	ประชาชนได้รับความปลอดภัยในชีวิตและทรัพย์สิน	ท้องถิ่น
๒๙	โครงการติดตั้งชุดโคมไฟถนน บริเวณหลังวัดท่าหลวง อ.เมือง จ.นครราชสีมา	เพื่อความปลอดภัยในชีวิตและทรัพย์สินของประชาชน	ติดตั้งชุดโคมไฟหลอด LED ๒๗๖๖.๖๖ วัตต์ (ไม่รวมเสา) จำนวน ๕ ชุด	๓๕,๐๐๐					ชุดโคมไฟหลอด LED จำนวน ๕ ชุด	ประชาชนได้รับความปลอดภัยในชีวิตและทรัพย์สิน	ท้องถิ่น

ยุทธศาสตร์ที่ ๕ การพัฒนาโครงสร้างพื้นฐานทุกด้านอย่างสมดุลและยั่งยืน

๕.๒ แผนงานอุตสาหกรรมและการโยธา

ร	โครงการ/กิจกรรม	วัตถุประสงค์	ลักษณะ/รายละเอียดโครงการ	งบประมาณ					ตัวชี้วัด (KPI)	ผลลัพธ์ที่คาดว่าจะได้รับ	หน่วยงานที่รับผิดชอบหลัก
				๒๕๖๖ (บาท)	๒๕๖๗ (บาท)	๒๕๖๘ (บาท)	๒๕๖๙ (บาท)	๒๕๗๐ (บาท)			
๒๐	โครงการติดตั้งชุดครัวไฟฟ้าในครัวเรือน สาธารณชน ๒๕๖๖-๒๕๖๗ จำนวน ๒๕๐ ชุดครัว ๒๕๐ ชุดครัว ๒๕๐ ชุดครัว ๒๕๐ ชุดครัว ๒๕๐ ชุดครัว	เพื่อส่งเสริมการประหยัดพลังงานและลดมลพิษทางอากาศ	ติดตั้งชุดครัวไฟฟ้า ๒๕๐ ชุดครัว ๒๕๐ ชุดครัว ๒๕๐ ชุดครัว ๒๕๐ ชุดครัว ๒๕๐ ชุดครัว	๕๐,๐๐๐					ชุดครัวไฟฟ้าหลอด LED จำนวน ๓ ชุด	ประชาชนได้รับความสะอาดปลอดภัยในครัวเรือนและประหยัดเงิน	เทศบาล
๒๑	โครงการก่อสร้างระบบไฟฟ้าในครัวเรือน สาธารณชน ๒๕๖๖-๒๕๖๗ จำนวน ๒๕๐ ชุดครัว ๒๕๐ ชุดครัว ๒๕๐ ชุดครัว ๒๕๐ ชุดครัว ๒๕๐ ชุดครัว	เพื่อส่งเสริมการประหยัดพลังงานและลดมลพิษทางอากาศ	ติดตั้งระบบไฟฟ้า ๒๕๐ ชุดครัว ๒๕๐ ชุดครัว ๒๕๐ ชุดครัว ๒๕๐ ชุดครัว ๒๕๐ ชุดครัว			๒๘๘,๐๐๐			ถนน ค.ส.ล. ๓๖๐ ตารางเมตร	ประชาชนได้รับความสะอาดปลอดภัยในการใช้เส้นทางจราจร	กองช่าง
๒๒	โครงการก่อสร้างระบบไฟฟ้าในครัวเรือน สาธารณชน ๒๕๖๖-๒๕๖๗ จำนวน ๒๕๐ ชุดครัว ๒๕๐ ชุดครัว ๒๕๐ ชุดครัว ๒๕๐ ชุดครัว ๒๕๐ ชุดครัว	เพื่อส่งเสริมการประหยัดพลังงานและลดมลพิษทางอากาศ	ถนน ค.ส.ล. ขนาดกว้าง ๖.๐๐ เมตร ๒๗๖ เมตร ๒๗๖ เมตร ๒๗๖ เมตร ๒๗๖ เมตร รวมปริมาณพื้นที่ไม่น้อยกว่า ๘๕๐ ตารางเมตร			๑๗๖,๐๐๐			ถนน ค.ส.ล. ๘๕๐ ตารางเมตร	ประชาชนได้รับความสะอาดปลอดภัยในการใช้เส้นทางจราจร	เทศบาล

ยุทธศาสตร์ที่ ๕ การพัฒนาโครงสร้างพื้นฐานทุกด้านอย่างสมดุลและยั่งยืน

๕.๒ แผนงานอุตสาหกรรมและการโยธา

ที่	โครงการ/กิจกรรม	วัตถุประสงค์	ลักษณะ/รายละเอียดโครงการ	งบประมาณ					ตัวชี้วัด (KPI)	ผลลัพธ์ที่คาดว่าจะได้รับ	ความเสี่ยง
				๒๕๖๖ (บาท)	๒๕๖๗ (บาท)	๒๕๖๘ (บาท)	๒๕๖๙ (บาท)	๒๕๗๐ (บาท)			
๒๓	โครงการก่อสร้างถนนคอนกรีตเสริมเหล็ก สายเทศบาล ๕ ซอย ๒/๓ หมู่บ้านอิงทะเล หมู่ที่ ๕ ตำบลตลาด อำเภอบ้านฉาง จังหวัดระยอง	มีความสะดวกและปลอดภัยในการใช้เส้นทางจราจร	ถนนคอนกรีตเสริมเหล็ก กว้าง ๖ เมตร ยาว ๑.๑๕ กิโลเมตร เริ่มงานเดือนกันยายน ๒๕๖๖ เสร็จสิ้นเดือนสิงหาคม ๒๕๖๗	๓,๕๘๓,๖๐๐					ถนน ค.ส.ล. ๑,๗๙๒ ตารางเมตร	ประชาชนได้รับความสะดวกปลอดภัยในการใช้เส้นทางจราจร	ต่ำ
๒๔	โครงการก่อสร้างถนนคอนกรีตเสริมเหล็ก สายเทศบาล ๕ ซอย ๒/๓ หมู่บ้านอิงทะเล หมู่ที่ ๕ ตำบลตลาด อำเภอบ้านฉาง จังหวัดระยอง	มีความสะดวกและปลอดภัยในการใช้เส้นทางจราจร	ถนนคอนกรีตเสริมเหล็ก กว้าง ๖ เมตร ยาว ๑.๑๕ กิโลเมตร เริ่มงานเดือนกันยายน ๒๕๖๖ เสร็จสิ้นเดือนสิงหาคม ๒๕๖๗	๒,๐๖๘,๐๐๐					ถนน ค.ส.ล. ๒,๕๘๐ ตารางเมตร	ประชาชนได้รับความสะดวกปลอดภัยในการใช้เส้นทางจราจร	ต่ำ
๒๕	โครงการก่อสร้างถนนคอนกรีตเสริมเหล็ก สายเทศบาล ๕ ซอย ๒/๓ หมู่บ้านอิงทะเล หมู่ที่ ๕ ตำบลตลาด อำเภอบ้านฉาง จังหวัดระยอง	มีความสะดวกและปลอดภัยในการใช้เส้นทางจราจร	ถนน ค.ส.ล. กว้าง ๖ เมตร ยาว ๑.๑๕ กิโลเมตร เริ่มงานเดือนกันยายน ๒๕๖๖ เสร็จสิ้นเดือนสิงหาคม ๒๕๖๗	๖๐๐,๐๐๐					ถนน ค.ส.ล. ๗๕๐ ตารางเมตร	ประชาชนได้รับความสะดวกปลอดภัยในการใช้เส้นทางจราจร	ต่ำ

ยุทธศาสตร์ที่ ๕ การพัฒนาโครงสร้างพื้นฐานทุกด้านอย่างสมดุลและยั่งยืน

๕.๒ แผนงานอุตสาหกรรมและการโยธา

ที่	โครงการกิจกรรม	วัตถุประสงค์	เป้าหมาย ในเบื้องต้นโครงการ	งบประมาณ					ตัวชี้วัด (KPI)	ผลลัพธ์ที่คาดหวัง	หน่วยงาน ที่รับผิดชอบหลัก
				๒๕๖๖ (บาท)	๒๕๖๗ (บาท)	๒๕๖๘ (บาท)	๒๕๖๙ (บาท)	๒๕๗๐ (บาท)			
๕๐	โครงการก่อสร้างถนนคอนกรีตเสริมเหล็ก สายเทศบาล ๕ ช่วง ๓ หมู่บ้าน อีราง๕ หมู่ที่ ๕ ตำบลพลา อำเภอบ้านฉาง จังหวัดระยอง	เพื่อความสะดวกปลอดภัยในการใช้เส้นทางจราจร	ถนน ค.ส.ล.ขนาดกว้าง ๕.๐๐ เมตร ยาว ๒๓๗ เมตร หน้า ๐.๑๕ เมตร รวมปริมาณพื้นที่ไม่น้อยกว่า ๑๓๖ ตารางเมตร	๑,๐๙๖,๐๐๐					ถนน ค.ส.ล. ๑.๓๖๕ ตารางเมตร	ประชาชนได้รับความสะดวกปลอดภัยในการใช้เส้นทางจราจร	กองช่าง
๕๑	โครงการก่อสร้างถนนคอนกรีตเสริมเหล็ก สายเทศบาล ๕ ช่วง ๓ หมู่บ้าน อีราง๕ หมู่ที่ ๕ ตำบลพลา อำเภอบ้านฉาง จังหวัดระยอง	เพื่อความสะดวกปลอดภัยในการใช้เส้นทางจราจร	ถนน ค.ส.ล.ขนาดกว้าง ๕.๐๐ เมตร ยาว ๑๗๑ เมตร หน้า ๐.๑๕ เมตร รวมปริมาณพื้นที่ไม่น้อยกว่า ๑๘๕ ตารางเมตร	๓๐๘,๐๐๐					ถนน ค.ส.ล. ๑๘๕ ตารางเมตร	ประชาชนได้รับความสะดวกปลอดภัยในการใช้เส้นทางจราจร	กองช่าง
๕๒	โครงการก่อสร้างถนนคอนกรีตเสริมเหล็ก สายเทศบาล ๕ ช่วง ๔ หมู่ที่ ๕ ตำบลพลา อำเภอบ้านฉาง จังหวัดระยอง	เพื่อความสะดวกปลอดภัยในการใช้เส้นทางจราจร	ถนน ค.ส.ล.ขนาดกว้าง ๓.๐๐ เมตร ยาว ๕๙๑.๗๖๖ เมตร หน้า ๐.๑๕ เมตร รวมปริมาณพื้นที่ไม่น้อยกว่า ๑๖๖ ตารางเมตร	๑๐๕,๖๐๐					ถนน ค.ส.ล. ๑๖๖ ตารางเมตร	ประชาชนได้รับความสะดวกปลอดภัยในการใช้เส้นทางจราจร	กองช่าง
๕๓	โครงการก่อสร้างโครงการ รพ.สช.ตำบลพลา หมู่ที่ ๕ ตำบลพลา อำเภอบ้านฉาง จังหวัดระยอง	เพื่อความสะดวกปลอดภัยในการใช้เส้นทางจราจร	ก่อสร้างทางเท้า ค.ส.ล. หน้า ๐.๑๕ เมตร ยาว ๖.๐๐ เมตร ปริมาณพื้นที่ไม่น้อยกว่า ๑๐๕ ตารางเมตร ตาม ม.บ.เทศบาลตำบลพลา	๓๐๐,๐๐๐					ทางเท้า ๑๐๕ ตร.ม.	ประชาชนได้รับความสะดวกปลอดภัยในการใช้เส้นทางจราจร	กองช่าง

ยุทธศาสตร์ที่ ๕ การพัฒนาโครงสร้างพื้นฐานทุกด้านอย่างสมดุลและยั่งยืน

๕.๖ แผนงานอุตสาหกรรมและการโยธา

ร.ร.	รายละเอียดกิจกรรม	จังหวัด	ลักษณะและพื้นที่โครงการ	งบประมาณ					ตัวชี้วัด (KPI)	ผลลัพธ์ที่คาดว่าจะได้รับ	ระยะเวลาดำเนินการ
				๒๕๖๖ (บาท)	๒๕๖๗ (บาท)	๒๕๖๘ (บาท)	๒๕๖๙ (บาท)	๒๕๗๐ (บาท)			
๓๐	โครงการก่อสร้างศูนย์บริการประชาชน (ศูนย์บริการประชาชน) ณ ตำบลบ้านใหม่ อำเภอเมือง จังหวัดบุรีรัมย์	บุรีรัมย์	ศูนย์บริการประชาชน (ศูนย์บริการประชาชน) ๑ แห่ง			๓๓๖,๐๐๐			ถนน ค.ส.ล. ๔๐๒ ตร.ม.	ประชาชนได้รับความสะดวกปลอดภัยในการใช้เส้นทางจราจร	อาจช่วง
๓๑	โครงการก่อสร้างศูนย์บริการประชาชน (ศูนย์บริการประชาชน) ณ ตำบลบ้านใหม่ อำเภอเมือง จังหวัดบุรีรัมย์	บุรีรัมย์	ศูนย์บริการประชาชน (ศูนย์บริการประชาชน) ๑ แห่ง	๓๕๐,๐๐๐					ถนน ค.ส.ล. พร้อมรางระบายน้ำ	ประชาชนได้รับความสะดวกปลอดภัยในการใช้เส้นทางจราจรและแก้ไขปัญหาน้ำท่วมขัง ส่งเสริมให้เป็นแหล่งเพาะปลูก	

ยุทธศาสตร์ที่ ๕ การพัฒนาโครงสร้างพื้นฐานทุกด้านอย่างสมดุลและยั่งยืน

๕.๒ แผนงานอุตสาหกรรมและการโยธา

ที่	โครงการ/กิจกรรม	วัตถุประสงค์	ลักษณะและประโยชน์โครงการ	งบประมาณ					ตัวชี้วัด	ผลลัพธ์ที่คาดว่าจะได้รับ	หน่วยงานที่รับผิดชอบ
				๒๕๖๖ (บาท)	๒๕๖๗ (บาท)	๒๕๖๘ (บาท)	๒๕๖๙ (บาท)	๒๕๗๐ (บาท)			
๑๑	โครงการก่อสร้างศูนย์บริการประชาชน (ศูนย์บริการประชาชน) ณ ตำบลท่าช้าง อำเภอเมือง จังหวัดบุรีรัมย์	เพื่ออำนวยความสะดวกแก่ประชาชนในการติดต่อราชการ	กรมส่งเสริมการค้าระหว่างประเทศ กระทรวงพาณิชย์		๓๖๐,๐๐๐				คน ค.ส.ค. ๕๓๐ การพบและ	ประชาชนได้รับความสะดวกสบายในการใช้เส้นทางราชการ	กองช่าง
๑๒	โครงการพัฒนาระบบสาธารณูปโภคและสาธารณูปการ (ปรับปรุงระบบประปา) ณ ตำบลท่าช้าง อำเภอเมือง จังหวัดบุรีรัมย์	เพื่อปรับปรุงระบบประปาให้มีความสะอาดและปลอดภัย	กรมประปา			๒๐๐,๐๐๐			ประปา ปรับปรุง ระบบ ประปา ปรับปรุง ประปา ปรับปรุง ประปา	มีสถานที่ที่มีคุณภาพสำหรับการจัดการจัดกิจกรรมของศูนย์พัฒนาเด็กเล็ก	กรมประปา
๑๓	โครงการปรับปรุงระบบระบายน้ำ (ปรับปรุงระบบระบายน้ำ) ณ ตำบลท่าช้าง อำเภอเมือง จังหวัดบุรีรัมย์	เพื่อปรับปรุงระบบระบายน้ำให้มีความสะอาดและปลอดภัย	กรมโยธาธิการและผังเมือง			๓๐๐,๐๐๐			ลดการ ติดขวาง การจราจร ได้ มากกว่า ร้อยละ ๕๐	สามารถจัดการแก้ไขปัญหาการจราจรบริเวณถนนสาธารณะ ให้มีระเบียบ ไม่เกิดอาการจราจร	กรมโยธา

ยุทธศาสตร์ที่ ๕ การพัฒนาโครงสร้างพื้นฐานทุกด้านอย่างสมดุลและยั่งยืน

๕.๒ แผนงานอุตสาหกรรมและการโยธา

ร	โครงการ/กิจกรรม	วัตถุประสงค์	ตัวชี้วัดความสำเร็จ	งบประมาณ					ตัวชี้วัด (คป)	ผลลัพธ์ที่คาดว่าจะได้รับ	หน่วยงานรับผิดชอบ
				๒๕๖๖ (บาท)	๒๕๖๗ (บาท)	๒๕๖๘ (บาท)	๒๕๖๙ (บาท)	๒๕๗๐ (บาท)			
๕๑	โครงการพัฒนาระบบชลประทานในพื้นที่ลุ่มต่ำ ตำบลบ้านดง อำเภอเมือง จังหวัดบุรีรัมย์	เพื่อเพิ่มผลผลิตทางการเกษตรของเกษตรกรในพื้นที่ลุ่มต่ำ	ระบบชลประทานที่ใช้งานได้			๕๐๐,๐๐๐			ผ่านน้ำดิน ๑ จุด	สามารถแก้ไขปัญหาการระบายน้ำ และการจักเก็บน้ำไว้ใช้ได้	เกษตร
๕๒	โครงการพัฒนาระบบชลประทานในพื้นที่ลุ่มต่ำ ตำบลบ้านดง อำเภอเมือง จังหวัดบุรีรัมย์	เพื่อเพิ่มผลผลิตทางการเกษตรของเกษตรกรในพื้นที่ลุ่มต่ำ	ระบบชลประทานที่ใช้งานได้	๗๐๐,๐๐๐					ผ่านน้ำดิน ๑ จุด	สามารถแก้ไขปัญหาการระบายน้ำ และการจักเก็บน้ำไว้ใช้ได้	เกษตร
๕๓	โครงการพัฒนาระบบชลประทานในพื้นที่ลุ่มต่ำ ตำบลบ้านดง อำเภอเมือง จังหวัดบุรีรัมย์	เพื่อเพิ่มผลผลิตทางการเกษตรของเกษตรกรในพื้นที่ลุ่มต่ำ	ระบบชลประทานที่ใช้งานได้	๑,๖๑๕,๕๐๐					ถนน ร.ส.ถ. ๕,๐๒๘ ตร.ม.	สามารถแก้ไขปัญหาการระบายน้ำ และการจักเก็บน้ำไว้ใช้ได้	เกษตร

ยุทธศาสตร์ที่ ๕ การพัฒนาโครงสร้างพื้นฐานทุกด้านอย่างสมดุลและยั่งยืน

๕.๒ แผนงานอุตสาหกรรมและการโยธา

ที่	โครงการ/กิจกรรม	วัตถุประสงค์	ลักษณะ/รายละเอียด	งบประมาณ					ตัวชี้วัด	ผลลัพธ์ที่คาดว่าจะได้รับ	หน่วยงานที่รับผิดชอบหลัก
				๒๕๖๖ (บาท)	๒๕๖๗ (บาท)	๒๕๖๘ (บาท)	๒๕๖๙ (บาท)	๒๕๗๐ (บาท)			
๓๓	โครงการก่อสร้างศูนย์บริการประชาชน (ศูนย์บริการประชาชน) ตำบลบ้านดง อำเภอเมือง จังหวัดบุรีรัมย์	เพื่อความสะดวกแก่ประชาชนในการใช้บริการ	ถนน ค.ส.ล. ขนาดกว้าง ๖ เมตร ยาว ๒๐๐ เมตร หน้า ๐.๑๕๕ เมตร รวมบริเวณพื้นที่ทั้งหมด ๑,๕๐๐ ตารางเมตร พร้อมวางท่อ ค.ส.ล. ขนาดเส้นผ่านศูนย์กลาง ๑๒๐ เมตร จำนวน ๕๐๐ ท่อน				๑,๐๑๐,๐๐๐		ถนน ค.ส.ล. ๑,๕๐๐ ตร.ม.	ประชาชนได้รับความสะดวกปลอดภัยในการใช้เส้นทางจราจร	กองช่าง
๓๔	โครงการก่อสร้างศูนย์บริการประชาชน (ศูนย์บริการประชาชน) ตำบลบ้านดง อำเภอเมือง จังหวัดบุรีรัมย์	เพื่อความสะดวกแก่ประชาชนในการใช้บริการ	ถนน ค.ส.ล. ขนาดกว้าง ๖ เมตร ยาว ๒๐๐ เมตร หน้า ๐.๑๕๕ เมตร รวมบริเวณพื้นที่ทั้งหมด ๑,๕๐๐ ตารางเมตร พร้อมวางท่อ ค.ส.ล. ขนาดเส้นผ่านศูนย์กลาง ๑๒๐ เมตร จำนวน ๕๐๐ ท่อน		๑๐๕,๐๐๐				จุดเชื่อมต่อ จำนวน ๖ จุด	ประชาชนได้รับความปลอดภัยในชีวิตและทรัพย์สิน	กองช่าง
๓๕	โครงการก่อสร้างถนนคอนกรีตเสริมเหล็ก สายบ้านสวนระยะทาง ๑๐๖.๒๗๖ กิโลเมตร อำเภอเมือง จังหวัดบุรีรัมย์	เพื่อความสะดวกแก่ประชาชนในการใช้บริการ	ก่อสร้างถนนคอนกรีตเสริมเหล็ก ขนาดกว้างเฉลี่ย ๕.๕๐ เมตร ยาว ๑๑๖.๒๗๖ เมตร รวมบริเวณพื้นที่ทั้งหมด ๑,๐๖๕.๕๐ ตารางเมตร (ตามแบบเทศบาลตำบล)		๘๕๖,๕๐๐				ถนน ค.ส.ล. ยาว ๑๑๖.๒๗๖ เมตร	ประชาชนได้รับความสะดวกปลอดภัยในการใช้เส้นทางจราจร	กองช่าง

ยุทธศาสตร์ที่ ๕ การพัฒนาโครงสร้างพื้นฐานทุกด้านอย่างสมดุลและยั่งยืน

๕.๒ แผนงานอุตสาหกรรมและการโยธา

ร.ที่	โครงการ/กิจกรรม	วัตถุประสงค์	เป้าหมาย (ผลผลิตของโครงการ)	งบประมาณ					ตัวชี้วัด (KPI)	ผลลัพธ์ที่คาดว่าจะได้รับ	หน่วยงาน ที่รับผิดชอบหลัก
				๒๕๖๖ (บาท)	๒๕๖๗ (บาท)	๒๕๖๘ (บาท)	๒๕๖๙ (บาท)	๒๕๗๐ (บาท)			
๔๑	โครงการก่อสร้างถนนคอนกรีตเสริมเหล็ก สายบ้านสวนระยอง ๑๖.๓ หมู่ที่ ๒ ตำบลพลา อำเภอบ้านฉาง จังหวัดระยอง	เพื่อความสะดวกปลอดภัยในการใช้เส้นทางจราจร	ก่อสร้างถนนคอนกรีตเสริมเหล็ก ขนาดกว้างเฉลี่ย ๕.๕๐ เมตร ยาว ๑๘๕ เมตร หน้า ๑.๑๕ เมตร รวมปริมาณพื้นผิวมีน้อยกว่า ๑,๐๐๐.๕๐ ตารางเมตร (ตามแบบเทศบาลตำบลพลา)		๘๑๔,๐๐๐				ถนน ค.ส.ล. ยาว ๑๘๕ เมตร	ประชาชนได้รับความสะดวกปลอดภัยในการใช้เส้นทางจราจร	กองช่าง
๔๒	โครงการก่อสร้างถนนคอนกรีตเสริมเหล็ก หมู่บ้านสวนระยอง ๑๖.๔ หมู่ที่ ๒ ตำบลพลา อำเภอบ้านฉาง จังหวัดระยอง	เพื่อความสะดวกปลอดภัยในการใช้เส้นทางจราจร	ก่อสร้างถนนคอนกรีตเสริมเหล็ก ขนาดกว้างเฉลี่ย ๕.๕๐ เมตร ยาว ๑๖๓ เมตร หน้า ๑.๑๕ เมตร รวมปริมาณพื้นผิวมีน้อยกว่า ๖๘๓.๕๐ ตารางเมตร (ตามแบบเทศบาลตำบลพลา)			๕๑๔,๘๐๐			ถนน ค.ส.ล. ยาว ๑๖๓ เมตร	ประชาชนได้รับความสะดวกปลอดภัยในการใช้เส้นทางจราจร	กองช่าง

ยุทธศาสตร์ที่ ๕ การพัฒนาโครงสร้างพื้นฐานทุกด้านอย่างสมดุลและยั่งยืน

๕.๒ แผนงานอุตสาหกรรมและการโยธา

ที่	โครงการ/กิจกรรม	วัตถุประสงค์	เป้าหมาย (ผลผลิตของโครงการ)	งบประมาณ					ตัวชี้วัด (KPI)	ผลลัพธ์ที่คาดว่าจะได้รับ	หน่วยงาน รับผิดชอบหลัก
				๒๕๖๖ (บาท)	๒๕๖๗ (บาท)	๒๕๖๘ (บาท)	๒๕๖๙ (บาท)	๒๕๗๐ (บาท)			
๔๓	โครงการก่อสร้างถนนคอนกรีตเสริมเหล็ก หมู่บ้านสวนระยอง ๒๒๑ ๕ หมู่ที่ ๑ ตำบลท่าช้าง อำเภอบ้านฉาง จังหวัดระยอง	เพื่อความสะดวกปลอดภัยในการใช้เส้นทางจราจร	ก่อสร้างถนนคอนกรีตเสริมเหล็ก ขนาดกว้างเฉลี่ย ๕.๕๐ เมตร ยาว ๑๙๔ เมตร หน้า ๑.๑๕ เมตร รวมปริมาณพื้นผิวเนื้อที่ ๑๒๙ ตารางเมตร (รวมปริมาณพื้นผิวตำบลท่าช้าง)			๕๖๐,๐๐๐			ณ.ค. ส.ส. ยาว ๓๑๘ เมตร	ประชาชนได้รับความสะดวกปลอดภัยในการใช้เส้นทางจราจร	กองช่าง
๔๔	โครงการก่อสร้างถนนคอนกรีตเสริมเหล็ก หมู่บ้านสวนระยอง ๒๒๑ ๖ หมู่ที่ ๖ ตำบลท่าช้าง อำเภอบ้านฉาง จังหวัดระยอง	เพื่อความสะดวกปลอดภัยในการใช้เส้นทางจราจร	ก่อสร้างถนนคอนกรีตเสริมเหล็ก ขนาดกว้างเฉลี่ย ๕.๕๐ เมตร ยาว ๘๐ เมตร หน้า ๑.๑๕ เมตร รวมปริมาณพื้นผิวเนื้อที่ ๕๘๐ ตารางเมตร (รวมปริมาณพื้นผิวตำบลท่าช้าง)			๓๕๐,๐๐๐			ณ.น. พ.ส.ส. ยาว ๘๐ เมตร	ประชาชนได้รับความสะดวกปลอดภัยในการใช้เส้นทางจราจร	กองช่าง
๔๕	โครงการก่อสร้างถนนคอนกรีตเสริมเหล็ก หมู่บ้านสวนระยอง ๒๒๑ ๗ หมู่ที่ ๖ ตำบลท่าช้าง อำเภอบ้านฉาง จังหวัดระยอง	เพื่อความสะดวกปลอดภัยในการใช้เส้นทางจราจร	ก่อสร้างถนนคอนกรีตเสริมเหล็ก ขนาดกว้างเฉลี่ย ๕.๕๐ เมตร ยาว ๗๖ เมตร หน้า ๑.๑๕ เมตร รวมปริมาณพื้นผิวเนื้อที่ ๕๙๖ ตารางเมตร (รวมปริมาณพื้นผิวตำบลท่าช้าง)				๓๓๓,๐๐๐		ณ.น. ค.ส.ส. ยาว ๗๖ เมตร	ประชาชนได้รับความสะดวกปลอดภัยในการใช้เส้นทางจราจร	กองช่าง

ยุทธศาสตร์ที่ ๕ การพัฒนาโครงสร้างพื้นฐานทุกด้านอย่างสมดุลและยั่งยืน

๕.๒ แผนงานอุตสาหกรรมและการโยธา

ร	โครงการ/กิจกรรม	วัตถุประสงค์	เป้าหมาย (ผลผลิตของโครงการ)	งบประมาณ					ตัวชี้วัด (KPI)	ผลลัพธ์ที่คาดว่าจะได้รับ	หน่วยงาน รับผิดชอบ
				๒๕๖๖ (บาท)	๒๕๖๗ (บาท)	๒๕๖๘ (บาท)	๒๕๖๙ (บาท)	๒๕๗๐ (บาท)			
๔๖	โครงการก่อสร้างถนนคอนกรีตเสริมเหล็ก สายเทศบาล ๖ ซอย ๕ (ช่วงที่ ๒) หมู่ที่ ๖ ตำบลทล. อำเภอบ้านฉาง จังหวัดระยอง	เพื่อความสะดวกปลอดภัยในการใช้เส้นทางจราจร	ก่อสร้างถนนคอนกรีตเสริมเหล็ก ขนาดกว้าง ๕ เมตร ยาว ๑๐๕ เมตร พื้นที่ ๕๒๕ ตารางเมตร (รวมพื้นที่ในโครงการ ๖๖๕ ตารางเมตร (รวมพื้นที่ในโครงการ ๖๖๕ ตารางเมตร))		๔๑๐,๐๐๐				ถนน ก. ส.ล. ยาว ๑๐๕ เมตร	ประชาชนได้รับความสะดวกปลอดภัยในการใช้เส้นทางจราจร	กองช่าง
๔๗	โครงการก่อสร้างถนนคอนกรีตเสริมเหล็ก สายเทศบาล ๖ ซอย ๖ (ช่วงที่ ๒) หมู่ที่ ๖ ตำบลทล. อำเภอบ้านฉาง จังหวัดระยอง	เพื่อความสะดวกปลอดภัยในการใช้เส้นทางจราจร	ก่อสร้างถนนคอนกรีตเสริมเหล็ก ขนาดกว้าง ๕ เมตร ยาว ๗๕ เมตร พื้นที่ ๓๗๕ ตารางเมตร (รวมพื้นที่ในโครงการ ๖๖๐ ตารางเมตร (รวมพื้นที่ในโครงการ ๖๖๐ ตารางเมตร))		๒๗๕,๐๐๐				ถนน ค.ส.ล. ยาว ๗๕ เมตร	ประชาชนได้รับความสะดวกปลอดภัยในการใช้เส้นทางจราจร	กองช่าง
๔๘	โครงการก่อสร้างถนนคอนกรีตเสริมเหล็ก สายเทศบาล ๖ ซอยเจริญ (ช่วงที่ ๒) หมู่ที่ ๖ ตำบลทล. อำเภอบ้านฉาง จังหวัดระยอง	เพื่อความสะดวกปลอดภัยในการใช้เส้นทางจราจร	ก่อสร้างถนนคอนกรีตเสริมเหล็ก ขนาดกว้าง ๖ เมตร ยาว ๓๖๐ เมตร พื้นที่ ๒,๑๖๐ ตารางเมตร (รวมพื้นที่ในโครงการ ๓,๒๖๐ ตารางเมตร (รวมพื้นที่ในโครงการ ๓,๒๖๐ ตารางเมตร))			๑,๑๗๕,๐๐๐			ถนน ก.ส.ล. ยาว ๒๓๐ เมตร	ประชาชนได้รับความสะดวกปลอดภัยในการใช้เส้นทางจราจร	กองช่าง

ยุทธศาสตร์ที่ ๕ การพัฒนาโครงสร้างพื้นฐานทุกด้านอย่างสมดุลและยั่งยืน

๕.๒ แผนงานอุตสาหกรรมและการโยธา

ที่	โครงการ/กิจกรรม	วัตถุประสงค์	เป้าหมาย (ผลผลิตของโครงการ)	งบประมาณ					ตัวชี้วัด (KPI)	ผลลัพธ์ที่คาดว่าจะได้รับ	หน่วยงาน ที่รับผิดชอบ
				๒๕๖๖ (บาท)	๒๕๖๗ (บาท)	๒๕๖๘ (บาท)	๒๕๖๙ (บาท)	๒๕๗๐ (บาท)			
๔๙	โครงการก่อสร้างถนนคอนกรีตเสริมเหล็ก หรือถนนลูกรังในหมู่บ้านชนบท ๓ ซอย ๓ หมู่ที่ ๗ ตำบลท่าช้าง อำเภอบ้านฉาง จังหวัดระยอง (โดยบ้านท่าช้าง)	เพื่อความสะดวกปลอดภัยในการใช้เส้นทางจราจร และ สามารถแก้ปัญหาการระบายน้ำในพื้นที่	ถนนคอนกรีตเสริมเหล็ก กว้าง ๕ เมตร ยาว ๕๐๐ เมตร ถนนพื้นลูกรัง กว้าง ๓ เมตร ยาว ๕๐๐ เมตร และถนนลูกรังเสริมเหล็ก กว้าง ๑.๕๐ เมตร ยาว ๑.๕๐ เมตร ๗๗,๒๐๐ เมตร			๖๙๐,๐๐๐			ถนน ค.ส.ล. ยาว ๕๐๐ เมตร	ประชาชนได้รับความสะดวกปลอดภัยในการใช้เส้นทางจราจร	เทศบาล
๕๐	โครงการก่อสร้างถนนคอนกรีตเสริมเหล็ก สายเทศบาล ๓ ซอย ๒๖ หรือ ๒๗ หมู่ที่ ๗ ตำบลท่าช้าง อำเภอบ้านฉาง จังหวัดระยอง	เพื่อความสะดวกปลอดภัยในการใช้เส้นทางจราจร	ก่อสร้างถนนคอนกรีตเสริมเหล็ก ยาว กว้าง ๖ เมตร ยาว ๕๐๐ เมตร หรือ ๑.๕๕ เมตร ยาว ๗.๐๐๐ เมตร ๗๗๗,๖๗๕ เมตร ถนนคอนกรีตเสริมเหล็ก ยาว ๖๓๕ เมตร กว้าง ๓ เมตร ยาว ๑.๕๐ เมตร ใช้ฝักรัดน้ำ ยาว ๑๕๕ เมตร ๒๖๕,๐๐๐ บาท ๑.๕๐ เมตร ยาว ๕๕๐ เมตร ๒๕๐,๐๐๐ บาท ๑.๕๐ เมตร ยาว ๕๕๐ เมตร ๒๕๐,๐๐๐ บาท รวม ๑,๒๘๒,๖๗๕ บาท	๕,๓๗๖,๐๐๐					ถนน ค.ส.ล. ยาว ๕๐๐ เมตร	ประชาชนได้รับความสะดวกปลอดภัยในการใช้เส้นทางจราจร	เทศบาล
๕๑	โครงการก่อสร้างถนนระบายน้ำ สายเทศบาล ๓ ซอย ๒ หรือ ๓ หมู่ที่ ๗ ตำบลท่าช้าง อำเภอบ้านฉาง จังหวัดระยอง	เพื่อลดการเกิดอุทกภัย สามารถแก้ปัญหาการระบายน้ำในพื้นที่	ก่อสร้างถนนระบายน้ำคอนกรีตเสริมเหล็ก ยาว ๑,๓๐๐ เมตร (๗๗๗,๖๗๕ บาท) และท่อระบายน้ำ (๑.๕๐ เมตร ยาว ๕๕๐ เมตร) ๒๕๐,๐๐๐ บาท			๖๖๖,๐๐๐			รางระบายน้ำ ค.ส.ล. ยาว ๑๓๖๐ เมตร	ลดการเกิดอุทกภัย สามารถแก้ปัญหาการระบายน้ำในพื้นที่	เทศบาล

การดำเนินงานของหน่วยงานราชการ

๕๕ แผนงานอุตสาหกรรมและการโยธา

ร.ก.	ชื่อโครงการ/กิจกรรม	ปีงบประมาณ	ชื่อหน่วยงาน/โครงการ	งบอุดหนุน					ตัวชี้วัด	แหล่งที่มาของเงินอุดหนุน	งบดำเนินงาน
				งบอุดหนุน จ.ท.	งบอุดหนุน จ.ย.	งบอุดหนุน จ.ร.	งบอุดหนุน จ.ส.	งบอุดหนุน จ.อ.			
๕๕	โครงการส่งเสริมและพัฒนาอาชีพเกษตรกร และส่งเสริมการค้าขายสินค้าเกษตร และผลิตภัณฑ์ชุมชน และส่งเสริมการท่องเที่ยว และส่งเสริมการอนุรักษ์ และส่งเสริมการบริการ และส่งเสริมการประชาสัมพันธ์	๒๕๖๖	กรมส่งเสริมการค้าระหว่างประเทศ และกรมส่งเสริมการเกษตร และกรมส่งเสริมการค้าระหว่างประเทศ และกรมส่งเสริมการค้าระหว่างประเทศ และกรมส่งเสริมการค้าระหว่างประเทศ และกรมส่งเสริมการค้าระหว่างประเทศ และกรมส่งเสริมการค้าระหว่างประเทศ	๑๐๐,๐๐๐					๑. จำนวนกิจกรรมที่จัดขึ้น ๒. จำนวนเกษตรกรที่เข้าร่วม ๓. จำนวนร้านค้าที่ส่งเสริม	๑๐๐,๐๐๐	
๕๖	โครงการส่งเสริมและพัฒนาอาชีพเกษตรกร และส่งเสริมการค้าขายสินค้าเกษตร และผลิตภัณฑ์ชุมชน และส่งเสริมการท่องเที่ยว และส่งเสริมการอนุรักษ์ และส่งเสริมการบริการ และส่งเสริมการประชาสัมพันธ์	๒๕๖๖	กรมส่งเสริมการค้าระหว่างประเทศ และกรมส่งเสริมการเกษตร และกรมส่งเสริมการค้าระหว่างประเทศ และกรมส่งเสริมการค้าระหว่างประเทศ และกรมส่งเสริมการค้าระหว่างประเทศ และกรมส่งเสริมการค้าระหว่างประเทศ และกรมส่งเสริมการค้าระหว่างประเทศ	๑๐๐,๐๐๐					๑. จำนวนกิจกรรมที่จัดขึ้น ๒. จำนวนเกษตรกรที่เข้าร่วม ๓. จำนวนร้านค้าที่ส่งเสริม	๑๐๐,๐๐๐	
๕๗	๕๖	๑๐๐,๐๐๐		๑๐๐,๐๐๐	๑๐๐,๐๐๐	๑๐๐,๐๐๐	๑๐๐,๐๐๐	๑๐๐,๐๐๐			

๙ แบบ ผ.๐๒/๑ รายละเอียดโครงการพัฒนา
ที่นำมาจากแผนพัฒนาหมู่บ้านและแผนพัฒนาชุมชน

รายละเอียดโครงการพัฒนา
 ที่นำมาจากแผนพัฒนาหมู่บ้านและแผนพัฒนาชุมชน (พ.ศ. ๒๕๖๖ - ๒๕๗๐)
 เทศบาลตำบลพลหา อำเภอบ้านฉาง จังหวัดระยอง

- ก.ยุทธศาสตร์ชาติ ๒๐ ปี ยุทธศาสตร์ที่ ๑ ยุทธศาสตร์ด้านความมั่นคง
- ข.แผนพัฒนาเศรษฐกิจและสังคมแห่งชาติ ฉบับที่ ๑๓ หมายความว่า ๘.ไทยมีพื้นที่และเมืองอัจฉริยะที่น่าอยู่ ปลอดภัย เติบโตได้อย่างยั่งยืน
- ค.Sustainable Development Goals : SDGs เป้าหมายที่ ๑๑.ทำให้เมืองและการตั้งถิ่นฐานของมนุษย์มีความครอบคลุม ปลอดภัย มีภูมิคุ้มกันและยั่งยืน
- ง.ยุทธศาสตร์จังหวัดระยอง ที่ ๔ : เสริมสร้างมาตรฐานและยกระดับคุณภาพชีวิตของคนทุกช่วงวัยโดยกระบวนการมีส่วนร่วมของประชาชน ตามหลักปรัชญาเศรษฐกิจพอเพียง
- จ.ยุทธศาสตร์พัฒนาของ อปท.จังหวัด ที่ ๔ : การพัฒนาคุณภาพชีวิต สังคม การเมือง ตามหลักปรัชญาของเศรษฐกิจพอเพียง
- ฉ.ยุทธศาสตร์ที่ ๒ การพัฒนาคุณภาพชีวิต สังคม สร้างความเข้มแข็งให้ชุมชนตามหลักปรัชญาเศรษฐกิจพอเพียง
- กลยุทธการป้องกันและบรรเทาสาธารณภัยความมั่นคงปลอดภัยในชีวิตและทรัพย์สิน

๒.๑ แผนงานรักษาความสงบภายใน

ที่	โครงการ/กิจกรรม	วัตถุประสงค์	เป้าหมาย (ผลลัพธ์ของโครงการ)	งบประมาณ					ตัวชี้วัด (KPI)	ผลที่คาดว่าจะได้รับ	ทีม/ช่อง โครงการ	หน่วยงาน ที่รับผิดชอบหลัก
				๒๕๖๖ (บาท)	๒๕๖๗ (บาท)	๒๕๖๘ (บาท)	๒๕๖๙ (บาท)	๒๕๗๐ (บาท)				
๑	โครงการจัดตรวจและแก้ไขปัญหาจราจรช่วงเทศกาล	เพื่อความปลอดภัยและแก้ไขปัญหาจราจรในพื้นที่ตำบลพลหา	สมาชิก อปท. หน่วยงานเทศบาล	๗๐,๐๐๐	๗๐,๐๐๐	๗๐,๐๐๐	๗๐,๐๐๐	๗๐,๐๐๐	๑ โครงการ ประชาชนได้รับการดูแลเพิ่มขึ้น	ทุกชุมชน	สำนักปลัด (ป้องกัน)	
๒	โครงการฝึกอบรมเพิ่มศักยภาพของสมาชิกอปท. เทศบาลตำบลพลหา	เพื่อเป็นการทบทวนการฝึกให้สมาชิก อปท.มีความพร้อมอยู่เสมอ	สมาชิก อปท. ในตำบลพลหาทุกคน	๓๕๐,๐๐๐	๓๕๐,๐๐๐	๓๕๐,๐๐๐	๓๕๐,๐๐๐	๓๕๐,๐๐๐	๑ โครงการ สมาชิก อปท. มีศักยภาพในการปฏิบัติงานเพิ่มขึ้น	ทุกชุมชน	สำนักปลัด (ป้องกัน)	
๓	โครงการชุมชนมีวินัย เคารพกฎจราจร	เพื่อให้เยาวชนและประชาชนได้รับความรู้ และปฏิบัติตามกฎจราจรอย่างถูกต้อง	เด็ก เยาวชน และประชาชนทั่วไป	๓๐,๐๐๐	๓๐,๐๐๐	๓๐,๐๐๐	๓๐,๐๐๐	๓๐,๐๐๐	๑ โครงการ เด็ก เยาวชน และประชาชนรู้จักกฎจราจรและปฏิบัติได้อย่างถูกต้องและเพิ่มความปลอดภัย	ทุกชุมชน	สำนักปลัด (ป้องกัน)	

ยุทธศาสตร์ที่ ๒ การพัฒนาคุณภาพชีวิต สังคม สร้างความเข้มแข็งให้ชุมชนสามหลักปรัชญาเศรษฐกิจพอเพียง

๒.๑ แผนงานรักษาความสงบภายใน

ที่	โครงการ/กิจกรรม	วัตถุประสงค์	เป้าหมาย (ผลผลิตของโครงการ)	งบประมาณ					ตัวชี้วัด (KPI)	ผลลัพธ์ที่คาดว่าจะได้รับ	ที่มาของโครงการ	สถานะ
				๒๕๖๖ (บาท)	๒๕๖๗ (บาท)	๒๕๖๘ (บาท)	๒๕๖๙ (บาท)	๒๕๗๐ (บาท)				
๓	โครงการป้องกันและแก้ปัญหาอาชญากรรมของเทศบาลตำบลพล	เพื่อป้องกันและลดปัญหาอาชญากรรม	ประชาชนในพื้นที่ยั่งยืน	๑๐๐,๐๐๐	๑๐๐,๐๐๐	๑๐๐,๐๐๐	๑๐๐,๐๐๐	๑๐๐,๐๐๐	๓ โครงการ	ประชาชนทั่วทั้งกลจากอาชญากรรมเพิ่มมากขึ้น	ทุกชุมชน	ดำเนินการ
๔	โครงการบูรณาการ	เพื่อบูรณาการ	ประชาชนในพื้นที่ตำบลพล	๕๐,๐๐๐	๕๐,๐๐๐	๕๐,๐๐๐	๕๐,๐๐๐	๕๐,๐๐๐	๑ โครงการ	เป็นหมู่บ้านที่ปลอดภัย	ทุกชุมชน	ดำเนินการ
๕	โครงการฝึกอบรมการป้องกันอัคคีภัย	เพื่อป้องกันอัคคีภัย	ประชาชนในพื้นที่ตำบลพล	๑๐๐,๐๐๐	๑๐๐,๐๐๐	๑๐๐,๐๐๐	๑๐๐,๐๐๐	๑๐๐,๐๐๐	๑ โครงการ	ประชาชนรู้เฝ้าระวังภัยจากอัคคีภัยได้ดี	ทุกชุมชน	ดำเนินการ
๖	ติดตั้งกล้องโทรทัศน์วงจรปิด CCTV (ด้านหน้าหมู่บ้านสกุลทอง) ๓.๓ ต.พล อ.บ้านฉาง จ.ระยอง	เพื่อความปลอดภัยในชีวิตและทรัพย์สินของประชาชน	จำนวน ๓ ระบบ	๑๐๐,๐๐๐					๑ ระบบ	ประชาชนได้รับความปลอดภัยในชีวิตและทรัพย์สิน	ชุมชนสกุลทองรวมใจ หมู่ที่ ๓	ดำเนินการ
๗	ติดตั้งกล้องโทรทัศน์วงจรปิด CCTV (ด้านหน้าหมู่บ้านเชิงเขา ม.๕ ต.พล อ.บ้านฉาง จ.ระยอง	เพื่อความปลอดภัยในชีวิตและทรัพย์สินของประชาชน	จำนวน ๑ ระบบ	๑๐๐,๐๐๐					๑ ระบบ	ประชาชนได้รับความปลอดภัยในชีวิตและทรัพย์สิน	ชุมชนเอื้ออาทรพัฒนา ม.๕	ดำเนินการ
รวม	๘	โครงการ		๓๐๐,๐๐๐	๓๐๐,๐๐๐	๓๐๐,๐๐๐	๓๐๐,๐๐๐	๓๐๐,๐๐๐				

รายละเอียดโครงการพัฒนา
 ที่นำมาจากแผนพัฒนาหมู่บ้านและแผนพัฒนาชุมชน (พ.ศ. ๒๕๖๖ - ๒๕๗๐)
 เทศบาลตำบลพลตา อำเภอบ้านฉาง จังหวัดระยอง

- ก.ยุทธศาสตร์ชาติ ๒๐ ปี ยุทธศาสตร์ที่ ๔. การสร้างโอกาสความเสมอภาคทางสังคม
- ข.แผนพัฒนาเศรษฐกิจและสังคมแห่งชาติ ฉบับที่ ๑๓ หมายเหตุที่ ๔ โทษเป็นศูนย์กลางทางการแพทย์และสุขภาพมูลค่าสูง
 หมายเหตุที่ ๖. สร้างหลักประกันว่าจะมีคนการจัดให้มีน้ำและสุขอนามัยสำหรับทุกคนและมีการบริหารจัดการที่ยั่งยืนสำหรับทุกคน
- ง.ยุทธศาสตร์จังหวัดระยอง ที่ ๔ : เสริมสร้างมาตรฐานและยกระดับคุณภาพชีวิตของคนทุกช่วงวัยโดยกระบวนการมีส่วนร่วมของประชาชน ตามหลักปรัชญาเศรษฐกิจพอเพียง
- จ.ยุทธศาสตร์การพัฒนาของ อปท.จังหวัด ที่ ๔ : การพัฒนาคุณภาพชีวิต สังคม การเมือง ตามหลักปรัชญาเศรษฐกิจพอเพียง
- ยุทธศาสตร์ที่ ๒ การพัฒนาคุณภาพชีวิต สังคม สร้างความเข้มแข็งให้ชุมชนตามหลักปรัชญาเศรษฐกิจพอเพียง
- กลยุทธ์ ส่งเสริมสนับสนุนพัฒนาด้านสาธารณสุข

๒.๒ แผนงานสาธารณสุข

ที่	โครงการ/กิจกรรม	วัตถุประสงค์	เป้าหมาย (ผลผลิตของโครงการ)	งบประมาณ					ตัวชี้วัด (KPI)	ผลลัพธ์ที่คาดว่าจะได้รับ	ที่มา ของ โครงการ	หน่วยงาน ที่รับผิดชอบหลัก
				๒๕๖๖ (บาท)	๒๕๖๗ (บาท)	๒๕๖๘ (บาท)	๒๕๖๙ (บาท)	๒๕๗๐ (บาท)				
๑	โครงการสำหรับจับเคสเฝ้าระวังโครงการสำรวจปลอดโรคคนปลอดภัยจากโรคพิษสุนัขบ้า	เพื่อเป็นการป้องกันและควบคุมโรคพิษสุนัขบ้าในพื้นที่ และควบคุมการขยายพันธุ์สัตว์	ฉีดวัคซีนป้องกันโรคพิษสุนัขบ้า ๑๐๐,๐๐๐ ๑๐๐,๐๐๐ ๑๐๐,๐๐๐ ๑๐๐,๐๐๐ ๑๐๐,๐๐๐	๑๐๐,๐๐๐	๑๐๐,๐๐๐	๑๐๐,๐๐๐	๑๐๐,๐๐๐	๑๐๐,๐๐๐	๑ โครงการ	สุนัขในพื้นที่จะได้รับการดูแลและป้องกันโรคพิษสุนัขบ้า,เพิ่มมากขึ้น	ทุกชุมชน	กองสาธารณสุข
๒	โครงการป้องกันและควบคุมโรคไข้เลือดออกและโรคฉี่หนู	เพื่อเป็นการป้องกันและควบคุมโรคไข้เลือดออกและโรคฉี่หนู	ประชาชนตำบลพลตา	๕๐,๐๐๐	๕๐,๐๐๐	๕๐,๐๐๐	๕๐,๐๐๐	๕๐,๐๐๐	๑ โครงการ	ประชาชนในพื้นที่ได้รับการดูแลและป้องกันโรค	ทุกชุมชน	สปสข.
๓	โครงการป้องกันและควบคุมโรคเอดส์	รณรงค์การป้องกันและควบคุมโรคเอดส์	ประชาชนตำบลพลตา	๕๐,๐๐๐	๕๐,๐๐๐	๕๐,๐๐๐	๕๐,๐๐๐	๕๐,๐๐๐	๑ โครงการ	ประชาชนมีความตระหนักในการป้องกันและควบคุมโรคเอดส์	ทุกชุมชน	สปสข.

ยุทธศาสตร์ที่ ๒ การพัฒนาคุณภาพชีวิต สังคม สร้างความเข้มแข็งให้ชุมชนตามหลักปรัชญาเศรษฐกิจพอเพียง

๒.๒ แผนงานสาธารณสุข

ที่	โครงการ/กิจกรรม	วัตถุประสงค์	เป้าหมาย (ผลผลิตของโครงการ)	งบประมาณ					ตัวชี้วัด (ค.อ.)	ผลลัพธ์ที่คาดว่าจะได้รับ	ที่มาของโครงการ	หน่วยงานรับผิดชอบ
				๒๕๖๖ (บาท)	๒๕๖๗ (บาท)	๒๕๖๘ (บาท)	๒๕๖๙ (บาท)	๒๕๗๐ (บาท)				
๔	โครงการส่งเสริมการออกกำลังกายในชุมชน	ประชาชนมีสุขภาพแข็งแรง	ประชาชนตำบล	๕๐,๐๐๐	๕๐,๐๐๐	๕๐,๐๐๐	๕๐,๐๐๐	๕๐,๐๐๐	๓๐ คน	ประชาชนมีสุขภาพที่แข็งแรง	ชุมชนแออัด	รพ.สต.
๕	โครงการตรวจสุขภาพในชุมชน	ประชาชนได้รับการดูแลสุขภาพเบื้องต้น	ทุกคนในตำบล	๓๐,๐๐๐	๓๐,๐๐๐	๓๐,๐๐๐	๓๐,๐๐๐	๓๐,๐๐๐	๕ โครงการ	ประชาชนได้รับบริการสุขภาพเบื้องต้น	ทุกชุมชน	รพ.สต.
๖	โครงการบำบัดน้ำเสีย	เพื่อบำบัดน้ำเสียในชุมชน และน้ำในบ่อน้ำดิบ	จัดทำระบบบำบัดน้ำเสีย และป้องกันการเกิดน้ำเสีย	๕๐,๐๐๐	๕๐,๐๐๐	๕๐,๐๐๐	๕๐,๐๐๐	๕๐,๐๐๐	๑ โครงการ	แหล่งน้ำสะอาดขึ้น	ทุกชุมชน	รพ.สต.
๗	โครงการปรับปรุงสถานที่ตั้งชุมชน	มีสถานที่ตั้งชุมชนที่สะอาด มีคูน้ำที่มั่นคง	ที่ตั้งชุมชนตำบล	๕๐,๐๐๐	๕๐,๐๐๐	๕๐,๐๐๐	๕๐,๐๐๐	๕๐,๐๐๐	มีสถานที่ตั้งชุมชนที่สะอาด	มีสถานที่ตั้งชุมชนที่สะอาด มีคูน้ำที่มั่นคง	ทุกชุมชน	รพ.สต.
๘	โครงการรณรงค์ลดมลพิษในชุมชน	เพื่อให้ชุมชนหรือครัวเรือนสะอาด มีคุณภาพชีวิตที่ดี	เพื่อขยายเป็นคำขวัญของชุมชนในการจัดการ	๒๐,๐๐๐	๒๐,๐๐๐	๒๐,๐๐๐	๒๐,๐๐๐	๒๐,๐๐๐	๑ โครงการ	ชุมชนหรือครัวเรือนสะอาด มีคุณภาพชีวิตที่ดี	ทุกชุมชน	รพ.สต.
รวม	๘	โครงการ	-	๓๓๐,๐๐๐	๓๓๐,๐๐๐	๓๓๐,๐๐๐	๓๓๐,๐๐๐	๓๓๐,๐๐๐				

รายละเอียดโครงการพัฒนา
ที่นำมาจากแผนพัฒนาหมู่บ้านและแผนพัฒนาชุมชน (พ.ศ. ๒๕๖๖ - ๒๕๗๐)
เทศบาลตำบลพลา อำเภอบ้านฉาง จังหวัดระยอง

ก.ยุทธศาสตร์ชาติ ๒๐ ปี ยุทธศาสตร์ที่ ๔ การสร้างโอกาสความเสมอภาคทางสังคม
 ข.แผนพัฒนาเศรษฐกิจและสังคมแห่งชาติ ฉบับที่ ๑๓ หมวดหน้าที่ ๔ ไทยมีความยากจนข้ามรุ่นลดลง และมีความคุ้มครองทางสังคมที่เพียงพอและเหมาะสม
 ระหว่างประเทศ ,เป้าหมายที่ ๑๖ ส่งเสริมสังคมที่สงบสุขและครอบคลุมเพื่อการพัฒนาที่ยั่งยืนให้ทุกคนเข้าถึงความยุติธรรมและสร้างสถาบันที่มีประสิทธิภาพรับมือคชอบและครอบคลุมทุกระดับ
 ง.ยุทธศาสตร์จังหวัดระยอง ที่ ๔ : เสริมสร้างมาตรฐานและยกระดับคุณภาพชีวิตของคนทุกช่วงวัยโดยกระบวนการมีส่วนร่วมของประชาชน ตามหลักปรัชญาเศรษฐกิจพอเพียง
 จ.ยุทธศาสตร์การพัฒนาของ อปท.จังหวัด ที่ ๔ : การพัฒนาคุณภาพชีวิต สังคม การเมือง ตามหลักปรัชญาเศรษฐกิจพอเพียง
 ขุทธศาสตร์ที่ ๒ การพัฒนาคุณภาพชีวิต สังคม สร้างความเข้มแข็งให้ชุมชนตามหลักปรัชญาเศรษฐกิจพอเพียง
 กกลยุทธ์ ส่งเสริมสนับสนุนสวัสดิการสังคม และสังคมสงเคราะห์

๒.๓ แผนงานสังคมสงเคราะห์

ที่	โครงการ/กิจกรรม	วัตถุประสงค์	เป้าหมาย (ผลผลิตของโครงการ)	งบประมาณ					ตัวชี้วัด (KPI)	ผลลัพธ์ที่คาดว่าจะได้รับ	พื้นที่ ของ โครงการ	หน่วยงาน ที่รับผิดชอบหลัก
				๒๕๖๖ (บาท)	๒๕๖๗ (บาท)	๒๕๖๘ (บาท)	๒๕๖๙ (บาท)	๒๕๗๐ (บาท)				
๑	โครงการกิจกรรมศูนย์พัฒนาครอบครัว	- เพื่อสร้างโอกาสให้ชุมชนมีส่วนร่วมในการพัฒนาสถานครอบครัว - เพื่อสร้างความเข้มแข็งของชุมชนและแก้ไขปัญหาสังคมอย่างยั่งยืน	- ศูนย์พัฒนาครอบครัวในชุมชนพลา โครงการ/กิจกรรมที่สืบเนื่อง	๓๐,๐๐๐	๓๐,๐๐๐	๓๐,๐๐๐	๓๐,๐๐๐	๓๐,๐๐๐	๑ โครงการ	- ประชาชนมีส่วนร่วมในการพัฒนาสถาบันครอบครัว - ลดปัญหาสังคมอย่างยั่งยืน	ทุกชุมชน	สังคมสงเคราะห์
๒	โครงการส่งเสริมกิจกรรมชมรมคนพิการ	เพื่อส่งเสริมให้คนพิการได้มีกิจกรรม สร้างทัศนคติที่ดีให้แก่คนพิการ	กลุ่มคนพิการในเขตตำบลพลา	๓๐,๐๐๐	๓๐,๐๐๐	๓๐,๐๐๐	๓๐,๐๐๐	๓๐,๐๐๐	๑ โครงการ	ผู้พิการมีจิตใจที่ดี มีทัศนคติที่ดี	ทุกชุมชน	สังคมสงเคราะห์
๓	โครงการส่งเสริมความเข้าใจการรับเบี้ยยังชีพทุกประเภท	เพื่อความเข้าใจให้กับประชาชน	ประชาชนในพื้นที่ตำบลพลา	๑๕,๐๐๐	๑๕,๐๐๐	๑๕,๐๐๐	๑๕,๐๐๐	๑๕,๐๐๐	๑ โครงการ	ประชาชนมีความเข้าใจเพิ่มขึ้น	ทุกชุมชน	สังคมสงเคราะห์

ยุทธศาสตร์ที่ ๒ การพัฒนาคุณภาพชีวิต สังคม สร้างความเข้มแข็งให้ชุมชนตามหลักปรัชญาเศรษฐกิจพอเพียง

๒.๓ แผนงานสังคมสงเคราะห์

ที่	โครงการ/กิจกรรม	วัตถุประสงค์	เป้าหมาย (ผลผลิตของโครงการ)	งบประมาณ					ตัวชี้วัด (KPI)	ผลลัพธ์ที่คาดว่าจะได้รับ	ที่มา ของ โครงการ	หน่วยงาน ที่รับผิดชอบหลัก
				๒๕๖๖ (บาท)	๒๕๖๗ (บาท)	๒๕๖๘ (บาท)	๒๕๖๙ (บาท)	๒๕๗๐ (บาท)				
๔	โครงการสนับสนุนกิจกรรมชมรมผู้สูงอายุ	เพื่อส่งเสริมให้ผู้สูงอายุมีกิจกรรมทำในเวลาว่าง	ผู้สูงอายุในเขตพื้นที่ตำบลพลลา	๒๐๐,๐๐๐	๒๐๐,๐๐๐	๒๐๐,๐๐๐	๒๐๐,๐๐๐	๒๐๐,๐๐๐	๑ โครงการ	ผู้สูงอายุมีความสุขมากขึ้น	ทุกชุมชน	สังคมสงเคราะห์
รวม	๔	โครงการ	-	๒๐๕,๐๐๐	๒๐๕,๐๐๐	๒๐๕,๐๐๐	๒๐๕,๐๐๐	๒๐๕,๐๐๐				

รายละเอียดโครงการพัฒนา
ที่นำมาจากแผนพัฒนาหมู่บ้านและแผนพัฒนาชุมชน (พ.ศ. ๒๕๖๖ - ๒๕๗๐)
เทศบาลตำบลพลา อำเภอบ้านฉาง จังหวัดระยอง

ก.ยุทธศาสตร์ชาติ ๒๐ ปี ยุทธศาสตร์ที่ ๔ การสร้างโอกาสความเสมอภาคทางสังคม

ข.แผนพัฒนาเศรษฐกิจและสังคมแห่งชาติ ฉบับที่ ๑๓ หมวดหมายที่ ๔ ไทยมีความยากจนข้ามรุ่นลดลง และมีความคุ้มครองทางสังคมที่เพียงพอและเหมาะสม

เป้าหมายที่ ๘ ส่งเสริมการเติบโตทางเศรษฐกิจอย่างต่อเนื่อง ครอบคลุมและยั่งยืน การจ้างงานเต็มที่มีคุณภาพ และการมีงานที่เหมาะสมสำหรับทุกคน

ง.ยุทธศาสตร์จังหวัดระยอง ที่ ๔ : เสริมสร้างมาตรฐานและยกระดับคุณภาพชีวิตของคนทุกช่วงวัยโดยกระบวนการมีส่วนร่วมของประชาชน ตามหลักปรัชญาเศรษฐกิจพอเพียง

จ.ยุทธศาสตร์การพัฒนาของ อปท.จังหวัด ที่ ๔ : การพัฒนาคุณภาพชีวิต สังคม การเมือง ตามหลักปรัชญาของเศรษฐกิจพอเพียง และการบริหารจัดการองค์กร

ยุทธศาสตร์ที่ ๒ การพัฒนาคุณภาพชีวิต สังคม สร้างความเข้มแข็งให้ชุมชนตามหลักปรัชญาเศรษฐกิจพอเพียง

กลยุทธ์ ส่งเสริมสนับสนุนการพัฒนาอาชีพวิสาหกิจชุมชน

๒.๔ แผนงานสร้างความเข้มแข็งของชุมชน

ที่	โครงการ/กิจกรรม	วัตถุประสงค์	เป้าหมาย (ผลสรุปของโครงการ)	งบประมาณ					ตัวชี้วัด (KPI)	ผลลัพธ์ที่คาดหวัง ที่จะได้รับ	ที่มา ของ โครงการ	หน่วยงาน ที่รับผิดชอบหลัก
				๒๕๖๖ (บาท)	๒๕๖๗ (บาท)	๒๕๖๘ (บาท)	๒๕๖๙ (บาท)	๒๕๗๐ (บาท)				
๑	โครงการฝึกอาชีพตามหลักปรัชญาเศรษฐกิจพอเพียง	เพื่อส่งเสริมให้ประชาชนมีความรู้และดำเนินชีวิตตามแนวปรัชญาเศรษฐกิจพอเพียง	ประชาชนประกอบอาชีพตามหลักปรัชญาเศรษฐกิจพอเพียงภายในชุมชน	๙๐,๐๐๐	๓๐,๐๐๐	๓๐,๐๐๐	๓๐,๐๐๐	๓๐,๐๐๐	๑ โครงการ	ประชาชนในชุมชนมีอาชีพการเลี้ยงดูในการดำเนินชีวิตตามแนวปรัชญาเศรษฐกิจพอเพียง	ทุกชุมชน	พัฒนาชุมชน
๒	โครงการส่งเสริมอาชีพกลุ่มสตรีเยาวชน และประชาชนในพื้นที่ตำบลพลา	เพื่อส่งเสริมกลุ่มอาชีพและวิสาหกิจชุมชนมีความรู้มากขึ้น	กลุ่มสตรี เยาวชน ผู้สูงอายุ และประชาชนทั่วไป	๕๐,๐๐๐	๓๐,๐๐๐	๓๐,๐๐๐	๓๐,๐๐๐	๓๐,๐๐๐	๑ โครงการ	ประชาชนและกลุ่มผู้สนใจรายได้เพิ่มขึ้น	ทุกชุมชน	พัฒนาชุมชน
๓	โครงการส่งเสริมอาชีพกลุ่มคนพิการ	เพื่อส่งเสริมให้คนพิการมีอาชีพ สร้างรายได้เพิ่มขึ้น	กลุ่มคนพิการในเขตตำบลพลา	๕๐,๐๐๐	๒๐,๐๐๐	๒๐,๐๐๐	๒๐,๐๐๐	๒๐,๐๐๐	ร้อยละ ๙๐ คนพิการ	ผู้พิการมีอาชีพทำเพิ่มมากขึ้น	ทุกชุมชน	พัฒนาชุมชน

ยุทธศาสตร์ที่ ๒ การพัฒนาคุณภาพชีวิต สังคม สร้างความเข้มแข็งให้ชุมชนตามหลักปรัชญาเศรษฐกิจพอเพียง

๒.๔ แผนงานสร้างความเข้มแข็งของชุมชน

ร.ค.	โครงการ/กิจกรรม	ตัวชี้วัด	นิยามตัวชี้วัด	งบประมาณ					ตัวชี้วัด (KPI)	ผลลัพธ์ที่คาดว่าจะได้รับ	หน่วยงานที่รับผิดชอบหลัก	สถานะ
				๒๕๖๖ (บาท)	๒๕๖๗ (บาท)	๒๕๖๘ (บาท)	๒๕๖๙ (บาท)	๒๕๗๐ (บาท)				
๔	โครงการพัฒนาบทบาทสตรีตำบลทรา	1. จำนวนสตรีที่เข้ารับการอบรม 2. จำนวนสตรีที่เข้ารับการฝึกอาชีพ	สตรีตำบลทรา	๓๐,๐๐๐	๓๐,๐๐๐	๓๐,๐๐๐	๓๐,๐๐๐	๓๐,๐๐๐	๕๐ คน	สตรีมีบทบาทในด้านต่างๆเพิ่มมากขึ้น	ทุกชุมชน	ดำเนินการ
๕	โครงการพัฒนาบทบาทสตรีตำบลทรา	1. จำนวนสตรีที่เข้ารับการอบรม 2. จำนวนสตรีที่เข้ารับการฝึกอาชีพ	สตรีตำบลทรา	๘๐,๐๐๐	๘๐,๐๐๐	๘๐,๐๐๐	๘๐,๐๐๐	๘๐,๐๐๐	๕๐ คน	กลุ่มสตรีมีศักยภาพในด้านต่างๆเพิ่มมากขึ้น	ทุกชุมชน	ดำเนินการ
๖	โครงการพัฒนาบทบาทสตรีตำบลทรา	1. จำนวนสตรีที่เข้ารับการอบรม 2. จำนวนสตรีที่เข้ารับการฝึกอาชีพ 3. จำนวนสตรีที่เข้ารับการฝึกอาชีพ	ผู้ใหญ่บ้าน คณะกรรมการชุมชน ประชาชนในตำบลทรา	๖๐๐,๐๐๐	๖๐๐,๐๐๐	๖๐๐,๐๐๐	๖๐๐,๐๐๐	๖๐๐,๐๐๐	๓ โครงการ	ผู้นำชุมชนมีความรู้และประสบการณ์ที่ได้รับพัฒนาท้องถิ่น	ทุกชุมชน	ดำเนินการ
๗	โครงการพัฒนาบทบาทสตรีตำบลทรา	1. จำนวนสตรีที่เข้ารับการอบรม 2. จำนวนสตรีที่เข้ารับการฝึกอาชีพ 3. จำนวนสตรีที่เข้ารับการฝึกอาชีพ	คณะกรรมการชุมชน ผู้นำชุมชน/ ประชาชนในตำบลทรา	๓๐,๐๐๐	๓๐,๐๐๐	๓๐,๐๐๐	๓๐,๐๐๐	๓๐,๐๐๐	๑ โครงการ	คณะกรรมการชุมชนและผู้นำชุมชนประชาชนดำเนินงานในแนวทางเดียวกัน	ทุกชุมชน	ดำเนินการ
รวม	๗	โครงการ		๘๓๐,๐๐๐	๘๓๐,๐๐๐	๘๓๐,๐๐๐	๘๓๐,๐๐๐	๘๓๐,๐๐๐				

รายละเอียดโครงการพัฒนา
ที่นำมาจากแผนพัฒนาหมู่บ้านและแผนพัฒนาชุมชน (พ.ศ. ๒๕๖๖ - ๒๕๗๐)
เทศบาลตำบลพลา อำเภอบ้านฉาง จังหวัดระยอง

ก.ยุทธศาสตร์ชาติ ๒๐ ปี ยุทธศาสตร์ที่ ๓ การพัฒนาและเสริมสร้างศักยภาพทรัพยากรมนุษย์

ข.แผนพัฒนาเศรษฐกิจและสังคมแห่งชาติ ฉบับที่ ๑๓ หมวดหมายที่ ๑๒ ไทยมีกำลังคนสมรรถนะสูงมุ่งเรียนรู้อย่างต่อเนื่อง สอดคล้องการพัฒนาแห่งชาติ

ค.Sustainable Development Goals : SDGs เป้าหมายที่ ๔ สร้างหลักประกันว่าทุกคนมีการศึกษาที่มีคุณภาพอย่างครอบคลุมและเท่าเทียมและสนับสนุนโอกาสในการเรียนรู้ตลอดชีวิต

ง.ยุทธศาสตร์จังหวัดระยอง ประเด็นการพัฒนาที่ ๒ : พัฒนาศักยภาพการท่องเที่ยวให้เติบโตควบคู่กับภาคการเกษตรและอุตสาหกรรมอย่างมีคุณภาพและยั่งยืน

จ.ยุทธศาสตร์การพัฒนาของ อปท.จังหวัด ที่ ๑ การพัฒนาความเป็นเลิศด้านการศึกษา ศาสนา ศิลปวัฒนธรรม ภูมิปัญญาท้องถิ่นและการกีฬา

ยุทธศาสตร์การพัฒนาของ อปท.จังหวัด ที่ ๒ การพัฒนาและส่งเสริมการท่องเที่ยว เชิงอนุรักษ์อย่างสมดุลและยั่งยืน

ยุทธศาสตร์ที่ ๓ การพัฒนาความเป็นเลิศด้านการศึกษา ศาสนา ศิลปวัฒนธรรม การกีฬาและภูมิปัญญาท้องถิ่น วางแผนและส่งเสริมการท่องเที่ยว

กลยุทธ์ พัฒนาคุณภาพด้านการศึกษา

๓.๑ แผนงานการศึกษา

ที่	โครงการ/กิจกรรม	วัตถุประสงค์	เป้าหมาย (ผลผลิตของโครงการ)	งบประมาณ					ตัวชี้วัด (KPI)	ผลลัพธ์ที่คาดว่าจะได้รับ	ที่มา ของ โครงการ	หน่วยงาน ที่รับผิดชอบหลัก
				๒๕๖๖ (บาท)	๒๕๖๗ (บาท)	๒๕๖๘ (บาท)	๒๕๖๙ (บาท)	๒๕๗๐ (บาท)				
๑	โครงการส่งเสริมเยาวชน รักถิ่น	เพื่อให้เด็กและเยาวชนตระหนัก ถึงความสำคัญและเอกลักษณ์ ของท้องถิ่น	เด็ก และ เยาวชน ประชาชนผู้สนใจ	๑๐,๐๐๐	๓๐,๐๐๐	๑๐,๐๐๐	๑๐,๐๐๐	๑๐,๐๐๐	๓ โครงการ	เด็ก เยาวชน และ ประชาชนเกิด ความภูมิใจในท้องถิ่น	ทุกชุมชน	กองการศึกษา
๕	โครงการถนนเด็กเดินสู่ อาเซียน	เพื่อสร้างเสริมความพร้อมใน ด้านความรู้และทักษะด้านต่างๆ เพื่อรองรับประชาคมเศรษฐกิจ อาเซียน	เด็กและเยาวชน ประชาชนผู้ที่สนใจ	๓๐,๐๐๐	๓๐,๐๐๐	๓๐,๐๐๐	๓๐,๐๐๐	๓๐,๐๐๐	๓ โครงการ	มีพื้นที่ในการ แสดงออกอย่าง เหมาะสม และมี พัฒนาการสมวัย	ทุกชุมชน	กองการศึกษา
๓	โครงการศูนย์เรียนรู้สู่ชุมชน	เพื่อให้ชุมชนได้มีศูนย์เรียนรู้ทาง วิชาการเพื่อรองรับประชาคม เศรษฐกิจอาเซียน	เด็กและเยาวชน ประชาชนผู้ที่สนใจ	๓๐,๐๐๐	๓๐,๐๐๐	๓๐,๐๐๐	๓๐,๐๐๐	๓๐,๐๐๐	๑ โครงการ	เทศบาล มีศูนย์ เรียนรู้ทางวิชาการ	ทุกชุมชน	กองการศึกษา

ยุทธศาสตร์ที่ ๓ การพัฒนาความเป็นเลิศด้านการศึกษา ศาสนา ศิลปวัฒนธรรม การกีฬาและภูมิปัญญาท้องถิ่น วางแผนและส่งเสริมการท่องเที่ยว

๓.๓ แผนงานการศึกษา

ที่	โครงการ/กิจกรรม	วัตถุประสงค์	เป้าหมาย (ผลผลิตของโครงการ)	งบประมาณ					ตัวชี้วัด (KPI)	ผลลัพธ์ที่คาดว่าจะได้รับ	ที่มา ของ โครงการ	หน่วยงาน รับผิดชอบ
				๒๕๖๖ (บาท)	๒๕๖๗ (บาท)	๒๕๖๘ (บาท)	๒๕๖๙ (บาท)	๒๕๗๐ (บาท)				
๔	โครงการอาหารกลางวันให้กับโรงเรียนในพื้นที่ตำบลพลา และโรงเรียนผู้พิการตำบลเจ้าสำราญ	เพื่อส่งเสริมสุขภาพอนามัยให้กับเด็กนักเรียน และเสริมสร้างโภชนาการ	นักเรียนได้รับสารอาหารครบถ้วน ประโยชน์ต่อร่างกาย	๓,๕๐๐,๐๐๐	๓,๕๐๐,๐๐๐	๓,๕๐๐,๐๐๐	๓,๕๐๐,๐๐๐	๓,๕๐๐,๐๐๐	นักเรียนและเด็กเล็กทุกคนได้กินนม	เด็กนักเรียนและเด็กเล็กมีสุขภาพพลานามัยสมบูรณ์แข็งแรง	ทุกชุมชน	โรงเรียน
๕	โครงการอาหารกลางวันให้กับโรงเรียนในพื้นที่ตำบลพลา	เพื่อให้เด็กนักเรียนมีอาหารกลางวันรับประทาน โดยมีเสียค่าใช้จ่าย ได้รับสารอาหารครบถ้วน	เด็กนักเรียนมีอาหารกลางวันรับประทานครบทุกคน	๓,๐๕๐,๐๐๐	๓,๐๕๐,๐๐๐	๓,๐๕๐,๐๐๐	๓,๐๕๐,๐๐๐	๓,๐๕๐,๐๐๐	นักเรียนร้อยละ ๑๐๐ ได้รับประทานอาหาร	เด็กนักเรียนมีสุขภาพพลานามัยสมบูรณ์แข็งแรง ได้รับประทานอาหารที่มีประโยชน์ ถูกหลักโภชนาการ	ทุกชุมชน	โรงเรียน
๖	โครงการส่งเสริมสุขภาพตำบลพลา	เพื่อส่งเสริมให้เด็กมีความแข็งแรง และส่งเสริมความสามารถให้เติบโตขึ้น	นักเรียนศูนย์พัฒนาเด็กเล็กตำบลพลา	๕,๐๐๐	๕,๐๐๐	๕,๐๐๐	๕,๐๐๐	๕,๐๐๐	๑ โครงการ	มีนิทรรศการ และกิจกรรมส่งเสริมสุขภาพเด็ก	ทุกชุมชน	โรงเรียน
๗	โครงการอนุรักษ์แหล่งเรียนรู้อาณาเขตประวัติศาสตร์ตำบลพลา	เพื่อส่งเสริมให้นักเรียนและผู้ปกครองได้เรียนรู้ทางประวัติศาสตร์	นักเรียนศูนย์พัฒนาเด็กเล็กตำบลพลา	๒๐๐,๐๐๐	๒๐๐,๐๐๐	๒๐๐,๐๐๐	๒๐๐,๐๐๐	๒๐๐,๐๐๐	๓ โครงการ	มีแหล่งเรียนรู้ทางประวัติศาสตร์	ทุกชุมชน	โรงเรียน
๘	โครงการจัดตั้งศูนย์เยาวชนตำบลพลา	เพื่อเป็นการส่งเสริมสนับสนุนให้มีการรวมกลุ่มและจัดตั้งศูนย์เยาวชนตำบลพลา	จัดตั้งศูนย์เยาวชนตำบลพลา	๓๐,๐๐๐	๓๐,๐๐๐	๓๐,๐๐๐	๓๐,๐๐๐	๓๐,๐๐๐	๑ แห่ง	มีศูนย์เยาวชนตำบลพลา	ทุกชุมชน	โรงเรียน

ยุทธศาสตร์ที่ ๓ การพัฒนาความเป็นเลิศด้านการศึกษา ศาสนา ศิลปวัฒนธรรม การกีฬาและภูมิปัญญาท้องถิ่น วางแผนและส่งเสริมการท่องเที่ยว

๓.๑ แผนงานการศึกษา

ที่	โครงการ/กิจกรรม	วัตถุประสงค์	เป้าหมาย (ผลผลิตของโครงการ)	งบประมาณ					ตัวชี้วัด (KPI)	ผลลัพธ์ที่คาดว่าจะได้รับ	ที่มา ของ โครงการ	หน่วยงาน ที่รับผิดชอบ
				๒๕๖๖ (บาท)	๒๕๖๗ (บาท)	๒๕๖๘ (บาท)	๒๕๖๙ (บาท)	๒๕๗๐ (บาท)				
๓	โครงการรู้.เล่า.สำ.รู้.เล่า. เรียน	เพื่อส่งเสริมให้เยาวชนได้เรียนรู้วัฒนธรรม และพิธี พิธีกรรม ต่างประเพณี	เด็กและเยาวชน ตำบลพลา	๕,๐๐๐	๕,๐๐๐	๕,๐๐๐	๕,๐๐๐	๕,๐๐๐	๑ โครงการ	เด็ก เยาวชน ได้ เรียนรู้วัฒนธรรม ประเพณีท้องถิ่น ตำบลพลา	ทุกชุมชน	กองการศึกษา
๑๐	โครงการสานครัวดีจัง	เพื่อส่งเสริมและสนับสนุนให้ เยาวชนได้เรียนรู้วิถีชีวิต ในครัวเรือน	เด็กและเยาวชน ตำบลพลา	๕,๐๐๐	๕,๐๐๐	๕,๐๐๐	๕,๐๐๐	๕,๐๐๐	๑ โครงการ	เด็ก เยาวชน ได้ เรียนการ ทักษะปลูก พืชพันธุ์รับประทาน ในครัวเรือน	ทุกชุมชน	กองการศึกษา
๑๑	โครงการสานร้อยพ่อร้อยแม่ ทองเหลือง	เพื่อให้เด็ก เยาวชนและ ประชาชน ได้มีทัศนคติ ที่ดีและมีจิตสำนึก ที่ดี	เด็กและเยาวชน ตำบลพลา	๑๐,๐๐๐	๑๐,๐๐๐	๑๐,๐๐๐	๑๐,๐๐๐	๑๐,๐๐๐	๑๐๐ คน	เด็ก เยาวชนและ ประชาชน สามารถ มีอันเป็นที่มาของ วิชาการที่ ๕ มาใช้ ชีวิตในการดำรงชีวิต เพื่อเกิดความภาคภูมิใจ	ทุกชุมชน	กองการศึกษา
๑๒	โครงการก่อสร้างโรงเรียน อนุบาลเทศบาลตำบลพลา	เพื่อให้ตำบลพลา มี สถานศึกษาในระดับอนุบาล	เด็กและเยาวชน	๒,๐๐๐,๐๐๐	๒,๐๐๐,๐๐๐	๒,๐๐๐,๐๐๐	๒,๐๐๐,๐๐๐	๒,๐๐๐,๐๐๐	๒๐๐ คน	ตำบลพลา มีสถานศึกษา ให้การศึกษาในระดับ อนุบาล	ทุกชุมชน	กองการศึกษา
รวม	๑๒	โครงการ	-	๒,๐๑๐,๐๐๐	๒,๐๑๐,๐๐๐	๒,๐๑๐,๐๐๐	๒,๐๑๐,๐๐๐	๒,๐๑๐,๐๐๐				

รายละเอียดโครงการพัฒนา

ที่นำมาจากแผนพัฒนาหมู่บ้านและแผนพัฒนาชุมชน (พ.ศ. ๒๕๖๖ - ๒๕๗๐)

เทศบาลตำบลพลลา อำเภอบ้านฉาง จังหวัดระยอง

ก.ยุทธศาสตร์ชาติ ๒๐ ปี ยุทธศาสตร์ ที่ ๒ การสร้างความสามารถในการแข่งขัน

ข.แผนพัฒนาเศรษฐกิจและสังคมแห่งชาติ ฉบับที่ ๑๓ หมวดหมายที่ ๒ โขยเป็นจุดหมายของการท่องเที่ยวที่เน้นคุณภาพและความยั่งยืน

ค.Sustainable Development Goals : SDGs เป้าหมายที่ ๘ ส่งเสริมการเติบโตเศรษฐกิจที่ต่อเนื่อง ครอบคลุม ปล่อยยั่งยืน การจ้างงานเต็มที่มีผลิตภาพ และการมีงานที่เหมาะสมสำหรับทุกคน

ง.ยุทธศาสตร์จังหวัดระยอง ประเด็นการพัฒนาที่ ๒ : พัฒนาศักยภาพการท่องเที่ยวให้เติบโตควบคู่กับภาคการเกษตรและอุตสาหกรรมอย่างมีคุณภาพและยั่งยืน

จ.ยุทธศาสตร์การพัฒนาของ อปท.จังหวัด ที่ ๑ การพัฒนาความเป็นเลิศด้านการศึกษา ศาสนา ศิลปวัฒนธรรม ภูมิปัญญาท้องถิ่นและการกีฬา

ยุทธศาสตร์การพัฒนาของ อปท.จังหวัด ที่ ๒ การพัฒนาและส่งเสริมการท่องเที่ยว เชิงอนุรักษ์อย่างสมดุลและยั่งยืน

ยุทธศาสตร์ที่ ๓ การพัฒนาความเป็นเลิศด้านการศึกษา ศาสนา ศิลปวัฒนธรรม การกีฬาและภูมิปัญญาท้องถิ่น วางแผนและส่งเสริมการท่องเที่ยว

กลยุทธ์ ส่งเสริมสนับสนุนและจัดกิจกรรมงานด้านศาสนา ศิลปวัฒนธรรมประเพณีวันสำคัญแห่งชาติ

๓.๒ แผนงานศาสนา วัฒนธรรมและันทนาการ

ที่	โครงการ/กิจกรรม	วัตถุประสงค์	เป้าหมาย (ผลผลิตของโครงการ)	งบประมาณ					ตัวชี้วัด (KPI)	ผลลัพธ์ที่คาดว่าจะได้รับ	ที่มา ของ โครงการ	หน่วยงาน ที่รับผิดชอบหลัก
				๒๕๖๖ (บาท)	๒๕๖๗ (บาท)	๒๕๖๘ (บาท)	๒๕๖๙ (บาท)	๒๕๗๐ (บาท)				
๑	โครงการพัฒนาทักษะ ทางบ้านกีฬาให้กับเยาวชน	เพื่อส่งเสริมให้เยาวชนได้มี ทักษะการเล่นกีฬาฟุตบอล ที่ถูกต้อง	เยาวชนในพื้น ที่ตำบล	๓๐,๐๐๐	๓๐,๐๐๐	๓๐,๐๐๐	๓๐,๐๐๐	๓๐,๐๐๐	เยาวชน ๔๐ คน	เยาวชนมีทักษะการ เล่นกีฬาเบื้องต้น และได้ใช้เวลาว่างให้เกิดประโยชน์	ชุมชนเอื้อ อาทร/ ชุมชน ครอง พราย พัฒน ชุมชน พลลา สามัคคี	กอง การศึกษา

ยุทธศาสตร์ที่ ๓ การพัฒนาความเป็นเลิศด้านการศึกษา ศาสนา ศิลปวัฒนธรรม การกีฬาและภูมิปัญญาท้องถิ่น วางแผนและส่งเสริมการท่องเที่ยว

๓.๒ แผนงานศาสนา วัฒนธรรมและันทนาการ

ที่	โครงการ/กิจกรรม	วัตถุประสงค์	เป้าหมาย (ผลผลิตของโครงการ)	งบประมาณ					ตัวชี้วัด (KPI)	ผลลัพธ์ที่คาดว่าจะได้รับ	ที่มาของโครงการ	หน่วยงานที่รับผิดชอบ
				๒๕๖๖ (บาท)	๒๕๖๗ (บาท)	๒๕๖๘ (บาท)	๒๕๖๙ (บาท)	๒๕๗๐ (บาท)				
๒	โครงการแข่งขันเรือทาบประเพณีตำบลพล	เป็นการส่งเสริมการท่องเที่ยว และอนุรักษ์วิถีชีวิตในท้องถิ่นของตำบลพล และส่งเสริมความสามัคคีให้กับชุมชน	เยาวชนและประชาชนตำบลพล	๗๐,๐๐๐	๗๐,๐๐๐	๗๐,๐๐๐	๗๐,๐๐๐	๗๐,๐๐๐	๘๐ คน	เยาวชนและประชาชนได้ออกกำลังกาย เสริมความสามัคคีในชุมชน	ชุมชนตำบลพล	กองการศึกษา
๓	โครงการส่งเสริมพัฒนาการเด็กและเยาวชนตำบลพล	เพื่อส่งเสริมสนับสนุนให้เด็กและเยาวชนได้มีโอกาสเรียนรู้ทักษะทางสังคมและจิตสำนึกที่ดีในสังคม และส่งเสริมศักยภาพผู้ปกครองและเด็กในวัยที่ถูกต้อง	เด็กและเยาวชนทั่วไปในพื้นที่ตำบลพล	๒๐๐,๐๐๐	๒๐๐,๐๐๐	๒๐๐,๐๐๐	๒๐๐,๐๐๐	๒๐๐,๐๐๐	๑ โครงการ	เด็กและเยาวชนมีสถานที่ย่อยกกำลังอย่างเหมาะสมและปลอดภัย	ชุมชนตำบลพล ศูนย์ส่งเสริมพัฒนาการเด็ก	กองการศึกษา
๔	โครงการส่งเสริมประเพณีวัฒนธรรมท้องถิ่นและวันไหลตำบลพล	เพื่อเป็นการส่งเสริมขนบธรรมเนียมประเพณีวัฒนธรรมอันดีงามของท้องถิ่น	การจัดการอนุรักษณ์ประเพณีท้องถิ่นของตำบลพล	๑๐๐,๐๐๐	๑๐๐,๐๐๐	๑๐๐,๐๐๐	๑๐๐,๐๐๐	๑๐๐,๐๐๐	๑ โครงการ	อนุรักษ์วิถีซึ่งประเพณีอันดีงามของท้องถิ่น	ทุกชุมชน	กองการศึกษา
๕	โครงการจัดงานประเพณีสงกรานต์ทางทะเลวัดพล	เพื่อเป็นการส่งเสริมขนบธรรมเนียมประเพณีวัฒนธรรมอันดีงามของท้องถิ่น	การจัดการอนุรักษ์ประเพณีของท้องถิ่นของตำบลพล	๕๐๐,๐๐๐	๕๐๐,๐๐๐	๕๐๐,๐๐๐	๕๐๐,๐๐๐	๕๐๐,๐๐๐	๓ โครงการ	การอนุรักษ์วิถีซึ่งประเพณีอันดีงามของท้องถิ่น	ชุมชนตำบลพล	กองการศึกษา
๖	โครงการส่งเสริมวิถีวิถีชีวิตทางพระพุทธศาสนา	เพื่อเป็นการส่งเสริมขนบธรรมเนียมประเพณีวัฒนธรรมทางศาสนาพุทธ	ประชาชนในพื้นที่ตำบลพล	๒๐,๐๐๐	๒๐,๐๐๐	๒๐,๐๐๐	๒๐,๐๐๐	๒๐,๐๐๐	๓ โครงการ	การอนุรักษ์วิถีซึ่งประเพณีอันดีงามของศาสนาพุทธ	ทุกชุมชน	กองการศึกษา

ยุทธศาสตร์ที่ ๓ การพัฒนาความเป็นเลิศด้านการศึกษา ศาสนา ศิลปวัฒนธรรม การกีฬาและภูมิปัญญาท้องถิ่น วางแผนและส่งเสริมการท่องเที่ยว

๓.๒ แผนงานศาสนา วัฒนธรรมและนันทนาการ

ที่	โครงการ/กิจกรรม	วัตถุประสงค์	เป้าหมาย (ผลผลิตของโครงการ)	งบประมาณ					ตัวชี้วัด (KPI)	ผลลัพธ์ที่คาดว่าจะได้รับ	ปีงบประมาณ	หน่วยงานที่รับผิดชอบหลัก
				๒๕๖๖ (บาท)	๒๕๖๗ (บาท)	๒๕๖๘ (บาท)	๒๕๖๙ (บาท)	๒๕๗๐ (บาท)				
๗	โครงการอนุรักษ์และส่งเสริมการเล่นพื้นบ้าน รำวงย้อนยุค	เพื่ออนุรักษ์และส่งเสริมการเล่นพื้นบ้านรำวงย้อนยุคให้คงอยู่กับตำบลพลาสืบต่อไป	ประชาชนในพื้นที่ตำบลพลาสืบ	๓๐,๐๐๐	๓๐,๐๐๐	๓๐,๐๐๐	๓๐,๐๐๐	๓๐,๐๐๐	๖๐ คน	อนุรักษ์และส่งเสริมการเล่นพื้นบ้านรำวงย้อนยุคให้คงอยู่กับตำบลพลาสืบต่อไป	ชุมชนพลาสามัคคี	กองการศึกษา/สำนักปลัด
รวม	๗	โครงการ	-	๙๕๐,๐๐๐	๙๕๐,๐๐๐	๙๕๐,๐๐๐	๙๕๐,๐๐๐	๙๕๐,๐๐๐				

รายละเอียดโครงการพัฒนา

ที่นำมาจากแผนพัฒนาหมู่บ้านและแผนพัฒนาชุมชน (พ.ศ. ๒๕๖๖ - ๒๕๗๐)

เทศบาลตำบลพลา อำเภอบ้านฉาง จังหวัดระยอง

- ก.ยุทธศาสตร์ชาติ ๒๐ ปี ยุทธศาสตร์ที่ ๒ การสร้างความสามารถในการแข่งขัน
- ข.แผนพัฒนาเศรษฐกิจและสังคมแห่งชาติ ฉบับที่ ๑๓ หมายความว่า ๑ ไทยเป็นประเทศชั้นนำด้านสินค้าเกษตรและเกษตรแปรรูปมูลค่าสูง
- ค. Sustainable Development Goals : SDGs เป้าหมายที่ ๑๔. อนุรักษ์และใช้ประโยชน์จากมหาสมุทร ทะเล และทรัพยากร ทางทะเลอย่างยั่งยืน เพื่อการพัฒนาที่ยั่งยืน
- เป้าหมายที่ ๑๕ ปกป้อง พื้นฟู และสนับสนุนการไว้ระบบนิเวศบนบกอย่างยั่งยืนต่อสู้การกลายสภาพเป็นทะเลทราย หยุดการเสื่อมโทรมของที่ดินและพื้นสภาพดินและหยุดยั้งการสูญเสียดังกล่าวหลายพัน
- ชีวภาพ
- ง.ยุทธศาสตร์จังหวัดระยอง ประเด็นการพัฒนาด้านที่ ๑ : พัฒนาศักยภาพการผลิต คุณภาพ สินค้า ผลิตภัณฑ์ และบุคลากร ด้านการเกษตร ประมง ปศุสัตว์ ด้วยเทคโนโลยีและนวัตกรรม ให้มีคุณภาพ และมาตรฐาน ควบคู่กับการพัฒนาไปอยู่เกษตรอุตสาหกรรมและการท่องเที่ยว
- ยุทธศาสตร์จังหวัดระยอง ประเด็นการพัฒนาด้านที่ ๔ : ปกป้อง อนุรักษ์ พื้นฟู และควบคุมการใช้ทรัพยากรธรรมชาติและสิ่งแวดล้อมบนพื้นฐานของการมีส่วนร่วม
- จ.ยุทธศาสตร์การพัฒนาของ อปท.จังหวัด ที่ ๓ การพัฒนาอุตสาหกรรมที่เป็นมิตร และบริหารจัดการทรัพยากรธรรมชาติ และสิ่งแวดล้อมอย่างยั่งยืน
- ยุทธศาสตร์การพัฒนาของ อปท.จังหวัด ที่ ๖ การพัฒนาการเกษตร เศรษฐกิจ และปรับโครงสร้างให้สมดุลและแข่งขันได้
- ยุทธศาสตร์ที่ ๔ การพัฒนาด้านการเกษตร และบริหารจัดการทรัพยากรธรรมชาติ และสิ่งแวดล้อมอย่างยั่งยืน
- กลยุทธ์ ส่งเสริมการทำเกษตรตามหลักปรัชญาเศรษฐกิจพอเพียง, ส่งเสริมฟื้นฟู อนุรักษ์ทรัพยากรธรรมชาติและสิ่งแวดล้อม, ชุมชนคลุกคลีพัฒนาแหล่งน้ำธรรมชาติและสิ่งแวดล้อม

๔.๑ แผนงานการเกษตร

ที่	โครงการ/กิจกรรม	วัตถุประสงค์	เป้าหมาย (ผลผลิตของโครงการ)	งบประมาณ					ตัวชี้วัด (KPI)	ผลลัพธ์ที่คาดว่าจะได้รับ	ที่ ๑ ของ โครงการ	หน่วยงาน ที่รับผิดชอบหลัก
				๒๕๖๖ (บาท)	๒๕๖๗ (บาท)	๒๕๖๘ (บาท)	๒๕๖๙ (บาท)	๒๕๗๐ (บาท)				
๑	โครงการศูนย์เรียนรู้ เทคโนโลยีการเกษตร ประจำตำบลพลา	เพื่อส่งเสริมและพัฒนาให้เกษตรกรมีความรู้แนวทางการทำเกษตรที่ถูกต้อง การทำปุ๋ยหมักจากใบไม้ในวงตาข่าย ส่งเสริมการผลิตและวิธีการใช้ไตรโคเดอร์มาชนิดสด ควบคุมโรคพืช การผลิตสารกำจัดวัชพืช ปลอดภัย	เกษตรกรในตำบลพลา	๓๕๐,๐๐๐	๓๕๐,๐๐๐	๓๕๐,๐๐๐	๓๕๐,๐๐๐	๓๕๐,๐๐๐	๑ โครงการ	เกษตรกรได้รับการพัฒนาด้านการเกษตรมากขึ้น	ทุกชุมชน	พัฒนาชุมชน

ยุทธศาสตร์ที่ ๔ การพัฒนาด้านการเกษตร และบริหารจัดการทรัพยากรธรรมชาติ และสิ่งแวดล้อมอย่างยั่งยืน

๔.๑ แผนงานการเกษตร

ร.ร.	โครงการ/กิจกรรม	วัตถุประสงค์	เป้าหมาย (ผลผลิตของโครงการ)	งบประมาณ					ตัวชี้วัด (KPI)	ผลลัพธ์ที่คาดว่าจะได้รับ	ที่มา ของ โครงการ	ความ คุ้มค่า
				๒๕๖๖ (บาท)	๒๕๖๗ (บาท)	๒๕๖๘ (บาท)	๒๕๖๙ (บาท)	๒๕๗๐ (บาท)				
๒	โครงการศึกษา ทรัพยากรธรรมชาติ สิ่ง แวดล้อม	ศึกษาสภาพภูมิประเทศ และทรัพยากรธรรมชาติ	ศึกษาสภาพ ภูมิประเทศ	๓๐,๐๐๐	๑๐,๐๐๐	๑๐,๐๐๐	๓๐,๐๐๐	๑๐,๐๐๐	๑ โครงการ	รักษา ทรัพยากรธรรมชาติ และสิ่งแวดล้อมให้ เกิดความสมดุล	ทุกชุมชน	ความ คุ้มค่า
๓	โครงการชุมชนต้นแบบใน การดูแลสุขภาพ ทรัพยากรธรรมชาติและ สิ่งแวดล้อม	ส่งเสริมสุขภาพ และสิ่งแวดล้อม ในชุมชน	ประชาชนในชุมชน มีส่วนร่วมใน กิจกรรมต่างๆ ใน การพัฒนาคุณภาพ สิ่งแวดล้อม	๕๐,๐๐๐	๕๐,๐๐๐	๕๐,๐๐๐	๕๐,๐๐๐	๕๐,๐๐๐	๑ โครงการ	ประชาชนมีจิตสีก ในการพัฒนา คุณภาพ ทรัพยากรธรรมชาติ และสิ่งแวดล้อม ภายในชุมชน	ทุกชุมชน	ความ คุ้มค่า
๔	โครงการส่งเสริมศูนย์การ เรียนรู้ตามแนวปรัชญา เศรษฐกิจพอเพียง	ส่งเสริมการเรียนรู้ ตามแนวปรัชญา เศรษฐกิจพอเพียง	ส่งเสริมการเรียนรู้ ตามแนวปรัชญา เศรษฐกิจพอเพียง	๕๐,๐๐๐	๕๐,๐๐๐	๕๐,๐๐๐	๕๐,๐๐๐	๕๐,๐๐๐	๑ โครงการ	ประชาชนในชุมชน มีศูนย์การเรียนรู้ ในการดำเนินชีวิต ตามแนวปรัชญา เศรษฐกิจพอเพียง	ทุกชุมชน	ความ คุ้มค่า
๕	โครงการรณรงค์การ อนุรักษ์สัตว์น้ำทะเล	รณรงค์ให้รู้จัก สัตว์น้ำทะเล	เด็กนักเรียน ประชาชนและ ผู้สนใจทั่วไป ฯลฯ	๓๐,๐๐๐	๑๐,๐๐๐	๑๐,๐๐๐	๓๐,๐๐๐	๑๐,๐๐๐	๑ โครงการ	เด็กนักเรียน ประชาชนรู้จัก อนุรักษ์สัตว์น้ำทะเล มากขึ้น	ทุกชุมชน	ความ คุ้มค่า

ยุทธศาสตร์ที่ ๔ การพัฒนาด้านการเกษตร และบริหารจัดการทรัพยากรธรรมชาติ และสิ่งแวดล้อมอย่างยั่งยืน

๔.๑ แผนงานการเกษตร

ที่	โครงการ/กิจกรรม	วัตถุประสงค์	เป้าหมาย (ผลผลิตของโครงการ)	งบประมาณ					ตัวชี้วัด (KP)	ผลลัพธ์ที่คาดว่าจะได้รับ	ที่มา ของ โครงการ	หน่วยงาน ที่รับผิดชอบหลัก
				๒๕๖๖ (บาท)	๒๕๖๗ (บาท)	๒๕๖๘ (บาท)	๒๕๖๙ (บาท)	๒๕๗๐ (บาท)				
๖	โครงการขุดลอกคลองภายในเขตพื้นที่เทศบาลตำบลพร้า ตำบลพร้า อำเภอบ้านฉาง จังหวัดระยอง	เพื่อให้ตำบลพร้ามีสภาพที่จัดเก็บน้ำ และสามารถบริหารจัดการน้ำได้อย่างมีประสิทธิภาพ สามารถใช้ในการเกษตรได้ตลอดปี	คลองภายในเขตพื้นที่ตำบลพร้า	๕๐๐,๐๐๐	๕๐๐,๐๐๐	๕๐๐,๐๐๐	๕๐๐,๐๐๐	๕๐๐,๐๐๐	มีน้ำใช้ในการเกษตร	ตำบลพร้ามีสภาพที่จัดเก็บน้ำ และสามารถบริหารจัดการน้ำได้อย่างมีประสิทธิภาพ สามารถใช้ในการเกษตรได้ตลอดปี	ชุมชน ตระกาดรวมใจ/ชุมชนทุ่งสนามควายพัฒนา/ชุมชนพลาสามัคคี	กองช่าง
รวม	๖	โครงการ	-	๓๓๐,๐๐๐	๓๓๐,๐๐๐	๓๓๐,๐๐๐	๓๓๐,๐๐๐	๓๓๐,๐๐๐				

รายละเอียดโครงการพัฒนา
ที่นำมาจากแผนพัฒนาหมู่บ้านและแผนพัฒนาชุมชน (พ.ศ. ๒๕๖๖ - ๒๕๗๐)
เทศบาลตำบลพลา อำเภอบ้านฉาง จังหวัดระยอง

- ก.ยุทธศาสตร์ชาติ ๒๐ ปี ยุทธศาสตร์ที่ ๕ การสร้างการเติบโตบนคุณภาพชีวิตที่เป็นมิตรต่อสิ่งแวดล้อม
- ข.แผนพัฒนาเศรษฐกิจและสังคมแห่งชาติ ฉบับที่ ๑๓ หมายเหตุที่ ๖ ไทยเป็นศูนย์กลางอุตสาหกรรมอิเล็กทรอนิกส์อัจฉริยะและอุตสาหกรรมดิจิทัล
- ค.Sustainable Development Goals : SDGs เป้าหมายที่ ๙ สร้างโครงสร้างพื้นฐานที่มีความทนทาน ส่งเสริมการพัฒนาอุตสาหกรรมที่ครอบคลุมและยั่งยืน และส่งเสริมนวัตกรรม
- เป้าหมายที่ ๑๑ ทำให้เมืองและการตั้งถิ่นฐานของมนุษย์มีความครอบคลุม ปลอดภัย มีภูมิคุ้มกันและยั่งยืน
- ง.ยุทธศาสตร์จังหวัดระยอง ที่ ๖ : สร้างความเข้มแข็งและเพิ่มขีดความสามารถของภาคพาณิชย์กรรมและภาคการบริการสู่การแข่งขันในระดับสากล
- จ.ยุทธศาสตร์การพัฒนาของ อปท.จังหวัด ที่ ๕ การพัฒนาโครงสร้างพื้นฐานทุกด้านอย่างสมดุลและยั่งยืน
- ยุทธศาสตร์ที่ ๕ การพัฒนาโครงสร้างพื้นฐานทุกด้านอย่างสมดุลและยั่งยืน
- กลยุทธ์พัฒนาเส้นทางคมนาคมให้สะดวก ปลอดภัยแก่ชีวิตและทรัพย์สิน

๕.๑ แผนงานเศษและชุมชน

ที่	โครงการ/กิจกรรม	วัตถุประสงค์	เป้าหมาย (ผลผลิตของโครงการ)	งบประมาณ					ตัวชี้วัด (KPI)	ผลลัพธ์ที่คาดว่าจะได้รับ	ที่มา ของ โครงการ	หน่วยงาน ที่รับผิดชอบหลัก
				๒๕๖๖ (บาท)	๒๕๖๗ (บาท)	๒๕๖๘ (บาท)	๒๕๖๙ (บาท)	๒๕๗๐ (บาท)				
๑	โครงการขยายเขตไฟฟ้าสายเทศบาล ๖ ซอย ๕ ตำบลพลา อำเภอบ้านฉาง จังหวัดระยอง	เพื่อให้ประชาชนได้เข้าถึงการมีสาธารณูปโภคครบทั้งตำบล	อุดหนุนการไฟฟ้าส่วนภูมิภาคบ้านฉางเพื่อขยายเขตไฟฟ้าสายเทศบาล ๖ ซอย ๕ ตำบลพลา อำเภอบ้านฉาง จังหวัดระยอง	๓๕๐,๐๐๐					ขยายเขตไฟฟ้า ๑ เส้น	ประชาชนมีไฟฟ้าใช้ครบทั้งตำบล	ชุมชนและภาครวมใจ	กองช่าง
รวม	๑	โครงการ	-	๓๖๐,๐๐๐								

*** แบบ ผ.๐๒/๒ รายละเอียดโครงการพัฒนา**
สำหรับโครงการที่เกินศักยภาพของ อปท. ที่ใช้สำหรับการประสานแผนพัฒนาท้องถิ่น

รายละเอียดโครงการพัฒนา

ที่นำมาจากแผนพัฒนาหมู่บ้านและแผนพัฒนาชุมชน (พ.ศ. ๒๕๖๖ - ๒๕๗๐)

เทศบาลตำบลพลพ อำเภอบ้านฉาง จังหวัดระยอง

ก.ยุทธศาสตร์ชาติ ๒๐ ปี ยุทธศาสตร์ที่ ๕ การสร้างการเติบโตบนคุณภาพชีวิตที่เป็นมิตรต่อสิ่งแวดล้อม

ข.แผนพัฒนาเศรษฐกิจและสังคมแห่งชาติ ฉบับที่ ๑๓ หมวดความที่ ๔ ไทยมีพื้นที่และเมืองอัจฉริยะที่น่าอยู่ปลอดภัย เติบโตได้อย่างยั่งยืน

ค.Sustainable Development Goals : SDGs เป้าหมายที่ ๕ สร้างโครงสร้างพื้นฐานที่มีความทนทาน ส่งเสริมการพัฒนาอุตสาหกรรมที่ครอบคลุมและยั่งยืน และส่งเสริมนวัตกรรม

ง.ยุทธศาสตร์จังหวัดระยอง ประเด็นการพัฒนาที่ ๕ : เสริมสร้างมาตรฐานและยกระดับคุณภาพชีวิตของคนทุกช่วงวัยโดยกระบวนการมีส่วนร่วมของประชาชน ตามหลักปรัชญาเศรษฐกิจพอเพียง

จ.ยุทธศาสตร์การพัฒนาของ อปท.จังหวัด ที่ ๕ การพัฒนาโครงสร้างพื้นฐานทุกด้านอย่างสมดุลและยั่งยืน

ยุทธศาสตร์ที่ ๕ การพัฒนาโครงสร้างพื้นฐานทุกด้านอย่างสมดุลและยั่งยืน

กลยุทธ์ พัฒนาเส้นทางคมนาคมให้สะดวก ปลอดภัยแก่ชีวิตและทรัพย์สิน, พัฒนาระบบระบายน้ำ ป้องกันขารเกิดอุทกภัย, พัฒนาระบบไฟฟ้าประปา

๕.๒ แผนงานอุตสาหกรรมและการโยธา

ที่	โครงการ/กิจกรรม	วัตถุประสงค์	เป้าหมาย (ผลผลิตของโครงการ)	งบประมาณ					ตัวชี้วัด (KPI)	ผลลัพธ์ที่คาดว่าจะได้รับ	ที่มาของโครงการ	หน่วยงานที่รับผิดชอบหลัก
				๒๕๖๖ (บาท)	๒๕๖๗ (บาท)	๒๕๖๘ (บาท)	๒๕๖๙ (บาท)	๒๕๗๐ (บาท)				
๑	โครงการก่อสร้างอาคารอเนกประสงค์ตำบลพลพสามกีฬาประจำอำเภอบ้านฉาง ตำบลพลพ อำเภอบ้านฉาง จังหวัดระยอง	เพื่อให้มีสถานที่เพียงพอบริเวณ หมู่ที่ ๒ ตำบลพลพ ในการรองรับการใช้งานของตำบลพลพ อำเภอบ้านฉาง	อาคารอเนกประสงค์ ๑ แห่ง	๑๐,๐๐๐,๐๐๐					อาคาร ๕ แห่ง	เทศบาลตำบล อำเภอบ้านฉาง มีสถานะที่ดำเนินการ กิจกรรมต่าง ๆ เพื่อส่งเสริมสุขภาพ และพัฒนาคุณภาพชีวิตของประชาชน	ชุมชนผู้สนับสนุนความพัฒนา	กองช่าง
๒	โครงการติดตั้งป้ายชอยในชุมชนตำบลพลพ	เพื่อใช้บอกเส้นทางตำแหน่งที่ตั้งสถานที่ในพื้นที่ตำบลพลพ	ติดตั้งป้ายชอยถนนจำนวน ๕๐ ป้าย (ตามแบบเทศบาลตำบลพลพ)	๓๕๐,๐๐๐					๕๐ ป้าย	ประชาชนได้รับความสะดวกในการใช้เส้นทาง	ทุกชุมชน	กองช่าง

แผนงานอุดหนุนการพัฒนา

ที่	โครงการ/กิจกรรม	วัตถุประสงค์	เป้าหมาย (แหล่งผลิตของโครงการ)	งบประมาณ					ปี ๒๕๖๖	ผลลัพธ์ที่คาดหวัง ที่จะได้รับ	ที่มา ของ โครงการ	หน่วยงาน ที่รับผิดชอบ
				๒๕๖๖ (บาท)	๒๕๖๗ (บาท)	๒๕๖๘ ๕๖๖	๒๕๖๙ (บาท)	๒๕๖๙ ๕๖๖				
๓	โครงการก่อสร้างถนนคอนกรีตเสริมเหล็กพร้อมรางระบายน้ำ บริเวณหน้าศูนย์พัฒนาเด็กเล็กเทศบาลตำบลพลา หมู่ที่ ๒ ตำบลพลา อำเภอบ้านฉาง จังหวัดระยอง	เพื่ออำนวยความสะดวกในการรับส่งนักเรียนของศูนย์พัฒนาเด็กเล็กเทศบาลตำบลพลา และเพื่อความปลอดภัยในการสัญจรไปมาของประชาชน	ถนนพร้อมรางระบายน้ำ		๑๐๐,๐๐๐				๑๐๐,๐๐๐	งบอุดหนุน สนาม ความ พัฒนา	กองการศึกษา/กองช่าง	
๔	โครงการก่อสร้างทางเดินพร้อมรางระบายน้ำ บริเวณรอบสนามเด็กเล่นและสวนสุขภาพเทศบาลเมืองฉะเชิงเทรา หมู่ที่ ๒ ตำบลพลา อำเภอบ้านฉาง จังหวัดระยอง	เพื่อระบายน้ำให้ไหลได้สะดวกและมีประสิทธิภาพและป้องกันการเอินทาบของทรัพย์สินของทางราชการ และป้องกันการเกิดอุบัติเหตุ	ทางเดินพร้อมรางระบายน้ำ			๑๐๐,๐๐๐			๑๐๐,๐๐๐	ชุมชนทุ่ง สนาม ความ พัฒนา	กองการศึกษา/กองช่าง	

ยุทธศาสตร์ที่ ๕ การพัฒนาโครงสร้างพื้นฐานทุกด้านอย่างสมดุลและยั่งยืน

๕.๒ แผนงานอุตสาหกรรมและการโยธา

พ	โครงการ/กิจกรรม	วัตถุประสงค์	มาตรการ/โครงการ	งบประมาณ					ตัวชี้วัด (XP)	ผลลัพธ์ที่คาดว่าจะได้รับ	กลุ่มผู้รับประโยชน์	ความคุ้มค่า
				๒๕๖๖	๒๕๖๗	๒๕๖๘ (บาท)	๒๕๖๙ (บาท)	๒๕๗๐ (บาท)				
๕	โครงการก่อสร้างระบบบำบัดน้ำเสียชุมชนตำบลบ้านดง อำเภอเมือง จังหวัดบุรีรัมย์	เพื่อให้บริการบำบัดน้ำเสียชุมชนตำบลบ้านดง อำเภอเมือง จังหวัดบุรีรัมย์	กรมโยธาธิการและผังเมือง			๑,๐๐๐,๐๐๐			ตัว	สามารถป้องกันทรัพย์สินของทางราชการและป้องกันอันตรายจากบุคคลภายนอกและสัตว์	ชุมชนตำบลบ้านดง อำเภอเมือง จังหวัดบุรีรัมย์	ดี
๖	โครงการก่อสร้างระบบบำบัดน้ำเสียชุมชนตำบลบ้านดง อำเภอเมือง จังหวัดบุรีรัมย์	เพื่อให้บริการบำบัดน้ำเสียชุมชนตำบลบ้านดง อำเภอเมือง จังหวัดบุรีรัมย์	กรมโยธาธิการและผังเมือง			๒๐๐,๐๐๐			ตัว	สามารถป้องกันทรัพย์สินของทางราชการและป้องกันอันตรายจากบุคคลภายนอกและสัตว์	ชุมชนตำบลบ้านดง อำเภอเมือง จังหวัดบุรีรัมย์	ดี
๗	โครงการก่อสร้างระบบบำบัดน้ำเสียชุมชนตำบลบ้านดง อำเภอเมือง จังหวัดบุรีรัมย์	เพื่อให้บริการบำบัดน้ำเสียชุมชนตำบลบ้านดง อำเภอเมือง จังหวัดบุรีรัมย์	ถนน ค.ส.ล.		๒๐๐,๐๐๐				ถนน ๓ เส้น	ประชาชนได้รับความสะดวกปลอดภัยในการใช้เส้นทางจราจรสัญจร	ชุมชนตำบลบ้านดง อำเภอเมือง จังหวัดบุรีรัมย์	ดี

ยุทธศาสตร์ที่ ๕ การพัฒนาโครงสร้างพื้นฐานด้านอสังหาริมทรัพย์

๕.๒ แผนงานอุตสาหกรรมและการโยธา

ที่	โครงการ กิจกรรม	วัตถุประสงค์	เป้าหมาย แผนปฏิบัติการโครงการ	งบประมาณ					งบ บาท	แหล่งที่มา งบ	ชื่อ โครงการ	หน่วยงาน รับผิดชอบ
				๒๕๖๑ บาท	๒๕๖๒ บาท	๒๕๖๓ บาท	๒๕๖๔ บาท	๒๕๖๕ บาท				
๑๖	โครงการก่อสร้าง ศูนย์ฝึกอบรมอาชีพ สำหรับ ๒ ตำบล ๒๖ หมู่ ๕ ตำบล อ.บ้านดง อ.บ้านดง จ.บุรีรัมย์	เพื่อส่งเสริมและพัฒนา ในอาชีพด้านเกษตรกรรม	อบรม ๒๐๐ คน	๑๖๐,๐๐๐					งบ ๒.๐ ๒.๐	งบอุดหนุน งบอุดหนุน งบอุดหนุน งบอุดหนุน	๒๕๖๓	
๑๗	โครงการก่อสร้าง ศูนย์ฝึกอบรมอาชีพ สำหรับ ๒ ตำบล ๒๖ หมู่ ๕ ตำบล อ.บ้านดง อ.บ้านดง จ.บุรีรัมย์	เพื่อส่งเสริมและพัฒนา ในอาชีพด้านเกษตรกรรม	อบรม ๒๐๐ คน			๑๐๐,๐๐๐			งบ ๒.๐ ๒.๐	งบอุดหนุน งบอุดหนุน งบอุดหนุน งบอุดหนุน	๒๕๖๓	
๑๘	โครงการก่อสร้าง ศูนย์ฝึกอบรมอาชีพ สำหรับ ๒ ตำบล ๒๖ หมู่ ๕ ตำบล อ.บ้านดง อ.บ้านดง จ.บุรีรัมย์	เพื่อส่งเสริมและพัฒนา ในอาชีพด้านเกษตรกรรม	อบรม ๒๐๐ คน ๒๐๐ คน ๒๐๐ คน ๒๐๐ คน ๒๐๐ คน ๒๐๐ คน ๒๐๐ คน ๒๐๐ คน			๓,๓๖๐,๐๐๐			งบ ๒.๐ ๑๐๐ ๒๕.๓	งบอุดหนุน งบอุดหนุน งบอุดหนุน งบอุดหนุน	๒๕๖๓	

ยุทธศาสตร์ที่ ๕ การพัฒนาโครงสร้างพื้นฐานทุกด้านอย่างสมดุลและยั่งยืน

๕๒ แผนงานอุตสาหกรรมและการโยธา

ร.ร.	โครงการ/กิจกรรม	วัตถุประสงค์	ลักษณะ/ประเภทโครงการ	งบประมาณ					งบอุดหนุน	งบดำเนินงาน	งบลงทุน	งบอุดหนุน
				๒๕๖๖	๒๕๖๗	๒๕๖๘	๒๕๖๙	๒๕๗๐				
๑๑	โครงการพัฒนาระบบสาธารณูปโภคและสาธารณูปการในเขตเมือง	เพื่อพัฒนาระบบสาธารณูปโภคและสาธารณูปการในเขตเมือง	ถนน ก.ร.ล.	๔๖๓,๐๐๐					๔๖๓,๐๐๐			
๑๒	โครงการพัฒนาระบบสาธารณูปโภคและสาธารณูปการในเขตเมือง	เพื่อพัฒนาระบบสาธารณูปโภคและสาธารณูปการในเขตเมือง	ถนน ก.ร.ล.		๔๕๐,๐๐๐				๔๕๐,๐๐๐			
๑๓	โครงการพัฒนาระบบสาธารณูปโภคและสาธารณูปการในเขตเมือง	เพื่อพัฒนาระบบสาธารณูปโภคและสาธารณูปการในเขตเมือง	ถนน ก.ร.ล.	๓๗๕,๐๐๐					๓๗๕,๐๐๐			

บุคลากรที่ ๕ การพัฒนาโครงสร้างพื้นฐานทุกด้านอย่างสมดุลและยั่งยืน

๕.๒ แผนงานอุตสาหกรรมและการโยธา

ร.ก.	โครงการ/กิจกรรม	วัตถุประสงค์	ตัวชี้วัด/ผลผลิต	งบดำเนินงาน					งบอุดหนุน	งบลงทุน	งบกลาง	งบรวม
				๒๕๖๖	๒๕๖๗	๒๕๖๘	๒๕๖๙	๒๕๗๐				
๕๖	โครงการพัฒนาโครงสร้างพื้นฐานด้านคมนาคมขนส่งในพื้นที่จังหวัดบุรีรัมย์	เพื่อพัฒนาโครงสร้างพื้นฐานด้านคมนาคมขนส่งในพื้นที่จังหวัดบุรีรัมย์	การพัฒนาระบบขนส่งสาธารณะ		๕๐๐,๐๐๐						๕๐๐,๐๐๐	๕๐๐,๐๐๐
๕๗	โครงการพัฒนาโครงสร้างพื้นฐานด้านพลังงานในพื้นที่จังหวัดบุรีรัมย์	เพื่อพัฒนาโครงสร้างพื้นฐานด้านพลังงานในพื้นที่จังหวัดบุรีรัมย์	การพัฒนาระบบพลังงานทดแทน		๓๐๐,๐๐๐						๓๐๐,๐๐๐	๓๐๐,๐๐๐
๕๘	โครงการพัฒนาโครงสร้างพื้นฐานด้านน้ำในพื้นที่จังหวัดบุรีรัมย์	เพื่อพัฒนาโครงสร้างพื้นฐานด้านน้ำในพื้นที่จังหวัดบุรีรัมย์	การพัฒนาระบบชลประทาน		๓๐๐,๐๐๐						๓๐๐,๐๐๐	๓๐๐,๐๐๐

ยุทธศาสตร์ที่ ๕ การพัฒนาโครงสร้างพื้นฐานทุกด้านอย่างสมดุลและยั่งยืน

๕.๒ แผนงานอุตสาหกรรมและการโยธา

ที่	โครงการ/กิจกรรม	วัตถุประสงค์	รายละเอียดกิจกรรม	ปีงบประมาณ					งบรวม	แหล่งที่มาของเงิน	หน่วยงานที่รับผิดชอบ
				๒๕๖๖	๒๕๖๗	๒๕๖๘	๒๕๖๙	๒๕๗๐			
๑๑	โครงการพัฒนาระบบชลประทานในพื้นที่ลุ่มต่ำ ตำบลหนองบัว อำเภอเมือง จังหวัดบุรีรัมย์	เพื่อพัฒนาระบบชลประทานในพื้นที่ลุ่มต่ำ ตำบลหนองบัว อำเภอเมือง จังหวัดบุรีรัมย์	พัฒนาระบบชลประทานในพื้นที่ลุ่มต่ำ ตำบลหนองบัว อำเภอเมือง จังหวัดบุรีรัมย์		800,000				1,600,000	งบอุดหนุน	กรมชลประทาน
๑๒	โครงการพัฒนาระบบชลประทานในพื้นที่ลุ่มต่ำ ตำบลหนองบัว อำเภอเมือง จังหวัดบุรีรัมย์	เพื่อพัฒนาระบบชลประทานในพื้นที่ลุ่มต่ำ ตำบลหนองบัว อำเภอเมือง จังหวัดบุรีรัมย์	พัฒนาระบบชลประทานในพื้นที่ลุ่มต่ำ ตำบลหนองบัว อำเภอเมือง จังหวัดบุรีรัมย์				800,000		1,600,000	งบอุดหนุน	กรมชลประทาน
๑๓	โครงการพัฒนาระบบชลประทานในพื้นที่ลุ่มต่ำ ตำบลหนองบัว อำเภอเมือง จังหวัดบุรีรัมย์	เพื่อพัฒนาระบบชลประทานในพื้นที่ลุ่มต่ำ ตำบลหนองบัว อำเภอเมือง จังหวัดบุรีรัมย์	พัฒนาระบบชลประทานในพื้นที่ลุ่มต่ำ ตำบลหนองบัว อำเภอเมือง จังหวัดบุรีรัมย์				800,000		1,600,000	งบอุดหนุน	กรมชลประทาน

ยุทธศาสตร์ที่ ๕ การพัฒนาโครงสร้างพื้นฐานทุกด้านอย่างสมดุลและยั่งยืน

๕.๒ แผนงานอุตสาหกรรมและการโยธา

ที่	โครงการ กิจกรรม	วัตถุประสงค์	เป้าหมาย ผลสัมฤทธิ์โครงการ	งบประมาณ					ตัวชี้วัด (KPI)	ผลลัพธ์ที่คาดหวัง จากตัวชี้วัด	เฝ้า ติดตาม โครงการ	หน่วยงาน ที่รับผิดชอบ
				๒๕๖๐ (๒๖)	๒๕๖๑ (๒๗)	๒๕๖๒ (๒๘)	๒๕๖๓ (๒๙)	๒๕๖๔ (๓๐)				
๑๓	โครงการก่อสร้างถนน คอนกรีตเสริมเหล็ก หรือ ราดยางบนที่ ๓๖,๓๖๖ ๕๓๓๓ ๓๕ โครงการใน โครงการฯ หมู่ที่ ๕ ตำบลเขา อำเภอวังยาง จังหวัดสระแก้ว	เพื่อความสะดวกปลอดภัย ในการใช้เส้นทางจราจร	กม.๒๒๒.๒๖๖ ๓๖๖๖๖		๕๐๐,๐๐๐				กม.๒๒๒ หรือเราท ๓ เส้น	ประชาชนได้ใช้ ความสะดวก ปลอดภัยในการใช้ เส้นทางจราจร	ศูนย์พ ธา จังหวัด สระแก้ว ที่ ๒๖๖๖	กม.๒๒๒
๑๔	โครงการก่อสร้างถนน คอนกรีตเสริมเหล็ก หรือ ราดยาง ๕๓๓๓๓๕ หมู่ที่ ๕ ตำบลเขา อำเภอ วังยาง จังหวัดสระแก้ว	เพื่อความสะดวกปลอดภัย ในการใช้เส้นทางจราจร	กม.๒๒๒.๒๖๖ ๓๖๖๖๖		๕๐๐,๐๐๐				กม.๒๒๒ ๓.๓ เส้น	ประชาชนได้ใช้ ความสะดวก ปลอดภัยในการใช้ เส้นทางจราจร	ศูนย์พ ธา จังหวัด สระแก้ว ที่ ๒๖๖๖	กม.๒๒๒
๑๕	โครงการก่อสร้างถนน คอนกรีตเสริมเหล็ก หรือ ราดยาง ๓๖๖๖๖๕ หมู่ที่ ๕ ตำบลเขา อำเภอ วังยาง จังหวัดสระแก้ว	เพื่อความสะดวกปลอดภัย ในการใช้เส้นทางจราจร	กม.๒๒๒.๒๖๖ ๓๖๖๖๖ ๓๖๖๖๖ ๓๖๖๖๖ ๓๖๖๖๖			๑๕๐,๐๐๐			กม.๒๒๒ ๓.๓.๓ ๓๓๐ ๓๓๓๓.๓๓	ประชาชนได้ใช้ ความสะดวก ปลอดภัยในการใช้ เส้นทางจราจร	ศูนย์พ ธา จังหวัด สระแก้ว ที่ ๒๖๖๖	กม.๒๒๒

ยุทธศาสตร์ที่ ๕ การพัฒนาโครงสร้างพื้นฐานทุกด้านอย่างสมดุลและยั่งยืน

๕.๒ แผนงานอุตสาหกรรมและการโยธา

ที่	โครงการ กิจกรรม	วัตถุประสงค์	ปีงบประมาณ ผลผลิตของโครงการ	ปีงบประมาณ					จัดซื้อจัดจ้าง (%)	แหล่งที่มาของเงิน จัดซื้อจัดจ้าง	ชื่อ โครงการ	หน่วยงาน รับผิดชอบ
				๒๕๖๒ บาท	๒๕๖๓ (บาท)	๒๕๖๔ บาท	๒๕๖๕ (บาท)	๒๕๖๖ บาท				
๑๖	โครงการก่อสร้างถนน คอนกรีตเสริมเหล็ก สาย เทศบาล ๕ ๒๕๖ ๑ หมู่บ้านอู่ทอง หมู่ที่ ๕ ตำบลพลา อำเภอบ้านฉาง จังหวัดระยอง	เพื่อความปลอดภัยของชีวิต ในการใช้เส้นทางจราจร	กม. ๑.๕๕๖๖๖๖ กว้าง ๒.๐๐ เมตร ยาว ๓๓๖ เมตร หนา ๐.๑๕ เมตร รวมเงินงบประมาณ ปีงบประมาณ ๒๕๖๒ ๓๓๖๖๖๖	๑๕๕๓,๐๐๐					๑๐๐ ๑.๕๕๖ ๓๓๖๖ ๓๓๖๖๖๖	ปีงบประมาณ จัดซื้อจัดจ้าง ปีงบประมาณ ปีงบประมาณ	ศูนย์พัฒนา อุตสาหกรรม	กศน.บ้านฉาง
๑๗	โครงการก่อสร้างถนน คอนกรีตเสริมเหล็ก สาย เทศบาล ๕ ๒๕๖ ๕ หมู่บ้านอู่ทอง หมู่ที่ ๕ ตำบลพลา อำเภอบ้านฉาง จังหวัดระยอง	เพื่อความปลอดภัยของชีวิต ในการใช้เส้นทางจราจร	กม. ๑.๕๕๖๖๖๖ กว้าง ๑.๐๐ เมตร ยาว ๓๓๐ เมตร หนา ๐.๑๕ เมตร รวมเงินงบประมาณ ปีงบประมาณ ๒๕๖๒ ๓๓๐๐๐๐	๑๐๐๐,๐๐๐					๑๐๐ ๑.๕๕๖ ๓๓๐๐ ๓๓๐๐๐๐	ปีงบประมาณ จัดซื้อจัดจ้าง ปีงบประมาณ ปีงบประมาณ	ศูนย์พัฒนา อุตสาหกรรม	กศน.บ้านฉาง
๑๘	โครงการก่อสร้างถนน คอนกรีตเสริมเหล็ก สาย เทศบาล ๕ ๒๕๖ ๑๖ หมู่บ้านอู่ทอง หมู่ที่ ๕ ตำบลพลา อำเภอบ้านฉาง จังหวัดระยอง	เพื่อความปลอดภัยของชีวิต ในการใช้เส้นทางจราจร	กม. ๑.๕๕๖๖๖๖ กว้าง ๕.๐๐ เมตร ยาว ๑๕๐ เมตร หนา ๐.๑๕ เมตร รวมเงินงบประมาณ ปีงบประมาณ ๒๕๖๒ ๓๓๐๐๐๐	๒๐๐๐,๐๐๐					๑๐๐ ๑.๕๕๖ ๓๓๐๐๐๐ ๓๓๐๐๐๐	ปีงบประมาณ จัดซื้อจัดจ้าง ปีงบประมาณ ปีงบประมาณ	ศูนย์พัฒนา อุตสาหกรรม	กศน.บ้านฉาง

ยุทธศาสตร์ที่ ๕ การพัฒนาโครงสร้างพื้นฐานทุกด้านอย่างสมดุลและยั่งยืน

๕.๒ แผนงานอุตสาหกรรมและการโยธา

ที่	โครงการ/กิจกรรม	วัตถุประสงค์	วิธีการ (งบหรือโครงการ)	งบประมาณ					จัดซื้อ (ปี)	หลักประกัน ทางเงิน	ผู้ รับ จ้าง	งบ รวม
				๒๕๖๑ บาท	๒๕๖๒ บาท	๒๕๖๓ บาท	๒๕๖๔ บาท	๒๕๖๕ บาท				
๕๑	โครงการก่อสร้างและ ซ่อมบำรุงสิ่งปลูกสร้าง เทศบาล ๕๒๐๑ ๒ หมู่ที่ ๕ ตำบล ห้วยน้ำ คำเขตฯ ตำบลบ้าน ฉิมบุรีเขตฯ	เพื่อความสะดวกแก่ผู้ใช้ ในการใช้สิ่งปลูกสร้าง	งบ. ศ.๑๒.๒๓๑ งบ. ๕๐๐ ๕๒๑ ๒๓ ๕๐๓ ๕๒๑ ๒๓ ๐๑๕ ๕๒๑ งบ. เงินที่ขึ้น ใหม่ ๒๓ ๐๑๕ ๒๓ ๕๒๑	๑๐๓๒.๐๐๐					๒๓ ๒๓.๕ ๑๒๐๕ ๒๓๒๕๒๑	เทศบาล ห้วยน้ำคำ	๑๐๓๒.๐๐๐	
๕๒	โครงการก่อสร้างและ ซ่อมบำรุงสิ่งปลูกสร้าง เทศบาล ๕๒๐๑ ๓.๒ หมู่ที่ ๕ ตำบล ห้วยน้ำ คำเขตฯ ตำบลบ้าน ฉิมบุรีเขตฯ	เพื่อความสะดวกแก่ผู้ใช้ ในการใช้สิ่งปลูกสร้าง	งบ. ศ.๑๒.๒๓๑ งบ. ๕๐๐ ๕๒๑ ๒๓ ๕๐๓ ๕๒๑ ๑๒๕ ๕๒๑ ๒๓ งบ. เงินที่ขึ้น ใหม่ ๑๒๕ ๕๒๑ ๒๓ ๕๒๑ ๒๓๒ ๒๓	๑๐๓๒.๐๐๐					๒๓ ๒๓.๕ ๑๒๐๕ ๒๓๒๕๒๑	เทศบาล ห้วยน้ำคำ	๑๐๓๒.๐๐๐	
๕๓	โครงการก่อสร้างและ ซ่อมบำรุงสิ่งปลูกสร้าง เทศบาล ๕๒๐๑ ๔ หมู่ที่ ๕ ตำบลเขตฯ ตำบลบ้าน ฉิมบุรีเขตฯ	เพื่อความสะดวกแก่ผู้ใช้ ในการใช้สิ่งปลูกสร้าง	งบ. ศ.๑๒.๒๓๑ งบ. ๕๐๐ ๕๒๑ ๒๓ ๕๐๓ ๕๒๑ ๑๒๕ ๕๒๑ ๒๓ งบ. เงินที่ขึ้น ใหม่ ๑๒๕ ๕๒๑ ๒๓ ๕๒๑ ๒๓๒ ๒๓	๑๐๓๒.๐๐๐					๒๓ ๒๓.๕ ๑๒๐๕ ๒๓๒๕๒๑	เทศบาล ห้วยน้ำคำ	๑๐๓๒.๐๐๐	

ยุทธศาสตร์ที่ ๕ การพัฒนาโครงสร้างพื้นฐานทุกด้านอย่างสมดุลและยั่งยืน

๕.๒ แผนงานอุตสาหกรรมและการโยธา

ที่	โครงการ กิจกรรม	วัตถุประสงค์	ลักษณะ และวิธีดำเนินงาน	งบลงทุน					ตัวชี้วัด	ผลลัพธ์ที่คาดหวัง	ปีงบประมาณ	หน่วยงานที่รับผิดชอบหลัก
				๒๕๖๖ พ.ย.	๒๕๖๗ พ.ย.	๒๕๖๘ พ.ย.	๒๕๖๙ พ.ย.	๒๕๗๐ พ.ย.				
๖๖	โครงการก่อสร้าง, ผลิตและ จำหน่ายรถจักรยานยนต์ รุ่นเล็ก ๕ ซีซี และรถจักรยานยนต์ รุ่นใหญ่ ๑๕๐ ซีซี	เพื่อความสะดวกปลอดภัยในการ ใช้เส้นทางจราจร	รถจักรยานยนต์ ๑๖๖ คัน รถจักรยานยนต์รุ่นเล็ก ๕๐๐ คัน รถจักรยานยนต์รุ่นใหญ่ ๑๕๐ คัน รถจักรยานยนต์รุ่นใหญ่ ๑๕๐ คัน รถจักรยานยนต์รุ่นใหญ่ ๑๕๐ คัน	๑๕๐,๐๐๐					การจำหน่าย รถจักรยานยนต์ รุ่นเล็ก รุ่นใหญ่	รถจักรยานยนต์ รุ่นเล็ก รุ่นใหญ่ ที่จำหน่าย	๒๕๖๖	โรงงาน ที่รับผิดชอบหลัก
๖๗	โครงการก่อสร้างสนาม ฟุตบอล ๕ คน ๑๐ คน และ ๒๐ คน และ สนามฟุตบอล สนามกีฬาเยาวชน จังหวัด ระยอง	เพื่อความสะดวกปลอดภัย ในการใช้เส้นทางจราจร	ถนนคอนกรีตเสริมเหล็ก กว้าง ๔ เมตร ยาว ๑๐๕ เมตร ทนทาน ๐.๑๕ เมตร รวมพื้นที่ไม่น้อย กว่า ๔๐๒ ตารางเมตร (ตามแบบเทศบาล ตำบลพลา)			๑๖๖,๐๐๐			จำนวน คน คน	รถจักรยานยนต์ รุ่นเล็ก รุ่นใหญ่ ที่จำหน่าย	๒๕๖๖	โรงงาน ที่รับผิดชอบหลัก
๖๘	โครงการก่อสร้างสนาม ฟุตบอล ๕ คน ๑๐ คน และ ๒๐ คน และ สนามฟุตบอล สนามกีฬาเยาวชน จังหวัด ระยอง	เพื่อความสะดวกปลอดภัย ในการใช้เส้นทางจราจร	ถนนคอนกรีตเสริมเหล็ก กว้าง ๔ เมตร ยาว ๑๐๕ เมตร ทนทาน ๐.๑๕ เมตร รวมพื้นที่ไม่น้อย กว่า ๔๐๒ ตารางเมตร (ตามแบบเทศบาล ตำบลพลา)	๑๕๐,๐๐๐					จำนวน คน คน คน	รถจักรยานยนต์ รุ่นเล็ก รุ่นใหญ่ ที่จำหน่าย	๒๕๖๖	โรงงาน ที่รับผิดชอบหลัก

ยุทธศาสตร์ที่ ๕ การพัฒนาโครงสร้างพื้นฐานทุกด้านอย่างสมดุลและยั่งยืน

๕.๒ แผนงานอุตสาหกรรมและการโยธา

ร	โครงการ/กิจกรรม	ปีงบประมาณ	วัตถุประสงค์/ประโยชน์ที่คาดว่าจะได้รับ	งบประมาณ					งบอุดหนุน	งบดำเนินงาน	งบอุดหนุน	หน่วยงานที่รับผิดชอบ
				๒๕๖๑	๒๕๖๒	๒๕๖๓	๒๕๖๔	๒๕๖๕				
๑๕๖	โครงการพัฒนาระบบชลประทานในพื้นที่ลุ่มต่ำ ตำบลบ้านใหม่ อำเภอเมือง จังหวัดบุรีรัมย์	๒๕๖๑	เพื่อพัฒนาระบบชลประทานในพื้นที่ลุ่มต่ำ ตำบลบ้านใหม่ อำเภอเมือง จังหวัดบุรีรัมย์	๕๕,๐๐๐							กรมชลประทาน	
๑๕๗	โครงการพัฒนาระบบชลประทานในพื้นที่ลุ่มต่ำ ตำบลบ้านใหม่ อำเภอเมือง จังหวัดบุรีรัมย์	๒๕๖๒	เพื่อพัฒนาระบบชลประทานในพื้นที่ลุ่มต่ำ ตำบลบ้านใหม่ อำเภอเมือง จังหวัดบุรีรัมย์		๕๕,๐๐๐						กรมชลประทาน	
๑๕๘	โครงการพัฒนาระบบชลประทานในพื้นที่ลุ่มต่ำ ตำบลบ้านใหม่ อำเภอเมือง จังหวัดบุรีรัมย์	๒๕๖๓	เพื่อพัฒนาระบบชลประทานในพื้นที่ลุ่มต่ำ ตำบลบ้านใหม่ อำเภอเมือง จังหวัดบุรีรัมย์	๕๐,๐๐๐							กรมชลประทาน	

ยุทธศาสตร์ที่ ๕ การพัฒนาโครงสร้างพื้นฐานทุกด้านอย่างสมดุลและยั่งยืน

๕.๒ แผนงานอุตสาหกรรมและพลังงาน

ที่	โครงการ/กิจกรรม	วัตถุประสงค์	เป้าหมาย (ผลผลิตของโครงการ)	งบประมาณ					ตัวชี้วัด KPI	แหล่งที่มาของ งบประมาณ	ปีงบประมาณ	หน่วยงาน ที่รับผิดชอบ
				๒๕๖๑ (ล้านบาท)	๒๕๖๒ (ล้านบาท)	๒๕๖๓ (ล้านบาท)	๒๕๖๔ (ล้านบาท)	๒๕๖๕ (ล้านบาท)				
๓๘	โครงการปรับปรุงระบบ คลองชลประทานสาย กศป.๒๒ หมู่ที่ ๒ ตำบลพลา อำเภอบ้านฉาง จังหวัดระยอง	เพื่อพัฒนาระบบชลประทาน น้ำ และการระบายน้ำ ให้ดีขึ้น	ฝายน้ำล้น		500,000				ฝายน้ำล้น ๑ จุด	สามารถแก้ไข ปัญหาการระบาย น้ำ และการระบาย น้ำเสียได้	ชุมชน ราชการ รวมใจ	๒๕๖๓
๓๙	โครงการขุดลอกคลอง ในเขตพื้นที่ตำบลพลา หมู่ที่ ๒ ตำบลพลา อำเภอ บ้านฉาง จังหวัดระยอง	เพื่อพัฒนาระบบชลประทาน น้ำ และการระบายน้ำ ให้ดีขึ้น	เขื่อน	๓,๐๐๐,๐๐๐					ลดการ ทรุดตัว ของเขื่อน ได้	สามารถป้องกัน น้ำท่วมได้ ได้	ชุมชน ราชการ รวมใจ	๒๕๖๓
๔๐	โครงการก่อสร้างถนน คอนกรีตเสริมเหล็ก สาย กศป.๒๒ หมู่ที่ ๒ หมู่ที่ ๒ ตำบลพลา อำเภอ บ้านฉาง จังหวัดระยอง	เพื่อพัฒนาระบบชลประทาน น้ำ และการระบายน้ำ ให้ดีขึ้น	ถนน ก.ค.ก.ย.๒๒๑๓ กว้าง ๒๐๐ เมตร ยาว ๓๖๘ เมตร กม.๒๑๓๕ ๒๒๑๓ รวมเงินลงทุนทั้งสิ้น ๓,๐๐๐ บาท ๓,๐๐๐ บาท			๓,๐๐๐,๐๐๐			ถนน ก.ค.ก. ๓,๐๐๐ ๓๖๘	ประชาชนได้ใช้ ถนนอย่าง สะดวกในการ สัญจร	ชุมชน ราชการ รวมใจ	๒๕๖๓
๔๑	โครงการก่อสร้างถนน คอนกรีตเสริมเหล็ก สาย กศป.๒๒ หมู่ที่ ๒ หมู่ที่ ๒ ตำบลพลา อำเภอ บ้านฉาง จังหวัดระยอง	เพื่อพัฒนาระบบชลประทาน น้ำ และการระบายน้ำ ให้ดีขึ้น	ถนน ก.ค.ก.ย.๒๒๑๓ กว้าง ๒๐๐ เมตร ยาว ๓๖๘ เมตร กม.๒๑๓๕ ๒๒๑๓ รวมเงินลงทุนทั้งสิ้น ๓,๐๐๐ บาท ๓,๐๐๐ บาท	๓,๐๐๐,๐๐๐					ถนน ก.ค.ก. ๓,๐๐๐ ๓๖๘	ประชาชนได้ใช้ ถนนอย่าง สะดวกในการ สัญจร	ชุมชน ราชการ รวมใจ	๒๕๖๓

ยุทธศาสตร์ที่ ๕ การพัฒนาโครงสร้างพื้นฐานทุกด้านอย่างสมดุลและยั่งยืน

๕.๒ แผนงานอุตสาหกรรมและการโยธา

ที่	โครงการ/กิจกรรม	วัตถุประสงค์	เป้าประสงค์/โครงการ	งบประมาณ					จัดซื้อ/จัดจ้าง	แหล่งที่มาของเงิน	ที่มาของโครงการ	หน่วยงานที่รับผิดชอบ
				๒๕๖๖ ล้านบาท	๒๕๖๗ ล้านบาท	๒๕๖๘ ล้านบาท	๒๕๖๙ ล้านบาท	๒๕๗๐ ล้านบาท				
๔๒	โครงการก่อสร้างถนน คอนกรีตเสริมเหล็ก พร้อม ทางระบายน้ำ ๓ สาย พลาซาด ๒ ซอยหลังวัดป่า ใหญ่ที่ ๒ ตำบลพลา อำเภอ วังน้ำเขียว	เพื่อความสะดวกสบายของ ในการใช้เส้นทางจราจร	ถนน คอนกรีตเสริม เหล็ก ๑.๐๐ กม. ทาง ๒๐๐ ม.กร ทาง ๒๐๕ ม.กร ทางเสริมพื้นผิว น้ำยา ๑.๕๐๐ กร.๒๒๗ พร้อมระบาย			๑๐๐,๐๐๐			ถนน ค.ค.ล. ๑,๒๐๐ พ.ม. พร้อม ระบายน้ำ	งบอุดหนุน งบกลาง งบเงิน	กรมโยธา	
๔๓	โครงการก่อสร้างถนน คอนกรีตเสริมเหล็ก ๓๕ พลาซาด ๒ ซอยหลังวัดป่า ใหญ่ที่ ๒ ตำบลพลา อำเภอ วังน้ำเขียว	เพื่อความสะดวกสบายของ ในการใช้เส้นทางจราจร	ถนน ค.ค.ล.				๑๐๐,๐๐๐		ถนน ค. ส.ค. ๑ เส้น	งบอุดหนุน งบกลาง งบเงิน	กรมโยธา	
๔๔	โครงการจัดซื้อตู้คอนกรีต พร้อมเครื่องปั้นดินเผา พร้อม ๒๐๐๐ ชิ้น มูลค่า ๒ ล้านบาท อำเภอวังน้ำเขียว จังหวัดนครราชสีมา	เพื่อความสะดวกสบายของ หรือใช้ประโยชน์จาก	หลักทรัพย์	๑๐๐,๐๐๐					หลักทรัพย์ งบ	งบอุดหนุน งบกลาง งบเงิน	กรมโยธา	

ยุทธศาสตร์ที่ ๕ การพัฒนาโครงสร้างพื้นฐานทุกด้านอย่างสมดุลและยั่งยืน

๕.๒ แผนงานอุตสาหกรรมและการโยธา

ที่	โครงการ กิจกรรม	วัตถุประสงค์	เป้าหมาย ผลลัพธ์ของโครงการ	งบประมาณ					วิธีจัด (ก.ร.)	ผลลัพธ์ที่คาดหวัง ในระยะสั้น	จุดเน้น ของ โครงการ	หมายเหตุ อื่นๆ
				๒๕๖๐ บาท	๒๕๖๑ บาท	๒๕๖๒ บาท	๒๕๖๓ บาท	๒๕๖๔ บาท				
๔๕	โครงการก่อสร้างระบบ ควบคุมจราจรสัญญาณจราจร บ้านสวนสงขลา ๒๐๖ ๓ หมู่ที่ ๒ ตำบลพลา อำเภอ บ้านฉาง จังหวัดระยอง	เพื่อความสะดวกปลอดภัย ในการใช้เส้นทางจราจร	กม. พ.ศ.๕.			๕๐๐,๐๐๐			กม. พ.ศ.๕.	ประชาชนได้ใช้ ความสะดวก ปลอดภัยในการใช้ เส้นทางจราจร	ชุมชน คนตา คนใจ	๒๐๒๒
๔๖	โครงการก่อสร้างระบบ ควบคุมจราจรสัญญาณจราจร หมู่บ้านสวนสงขลา ๒๐๖ ๔ หมู่ที่ ๒ ตำบลพลา อำเภอ บ้านฉาง จังหวัดระยอง	เพื่อความสะดวกปลอดภัย ในการใช้เส้นทางจราจร	กม. พ.ศ.๕.			๕๐๐,๐๐๐			กม. พ.ศ.๕.	ประชาชนได้ใช้ ความสะดวก ปลอดภัยในการใช้ เส้นทางจราจร	ชุมชน คนตา คนใจ	๒๐๒๒
๔๗	โครงการก่อสร้างระบบ ควบคุมจราจรสัญญาณจราจร หมู่บ้านสวนสงขลา ๒๐๖ ๕ หมู่ที่ ๒ ตำบลพลา อำเภอ บ้านฉาง จังหวัดระยอง	เพื่อความสะดวกปลอดภัย ในการใช้เส้นทางจราจร	กม. พ.ศ.๕.				๕๐๐,๐๐๐		กม. พ.ศ.๕.	ประชาชนได้ใช้ ความสะดวก ปลอดภัยในการใช้ เส้นทางจราจร	ชุมชน คนตา คนใจ	๒๐๒๒
๔๘	โครงการก่อสร้างระบบ ควบคุมจราจรสัญญาณจราจร หมู่บ้านสวนสงขลา ๒๐๖ ๖ หมู่ที่ ๒ ตำบลพลา อำเภอ บ้านฉาง จังหวัดระยอง	เพื่อความสะดวกปลอดภัย ในการใช้เส้นทางจราจร	กม. พ.ศ.๕.				๕๐๐,๐๐๐		กม. พ.ศ.๕.	ประชาชนได้ใช้ ความสะดวก ปลอดภัยในการใช้ เส้นทางจราจร	ชุมชน คนตา คนใจ	๒๐๒๒

ยุทธศาสตร์ที่ ๕ การพัฒนาโครงสร้างพื้นฐานทุกด้านอย่างสมดุลและยั่งยืน

๕.๒ แผนงานอุตสาหกรรมและการโยธา

ร.ร.	โครงการ/กิจกรรม	วัตถุประสงค์	เป้าหมาย (ในกรณีของโครงการ)	งบประมาณ					ตัวชี้วัด (KPI)	ผลลัพธ์ที่คาดหวัง (ทางใดบ้าง)	ปีงบประมาณ	หน่วยงาน รับผิดชอบ
				๒๕๖๖ (บาท)	๒๕๖๗ (บาท)	๒๕๖๘ (บาท)	๒๕๖๙ (บาท)	๒๕๗๐ (บาท)				
๔๗	โครงการก่อสร้างถนน คอนกรีตเสริมเหล็ก หมู่ที่ ๖ ตำบลท่าต. อ.เมือง บ้านฉาง จ.พัทลุง	เพื่อความสะดวกและคล่องตัว ในการใช้เส้นทางจราจร	ถนน ๑.๕๕๕					๕๐๐,๐๐๐	ถนน ๑.๕๕๕	ประชาชนได้รับ ความสะดวก ปลอดภัยในการใช้ เส้นทางจราจร	ชุมชน สะอาด ร่มรื่น	กองช่าง
๔๘	โครงการก่อสร้างถนน คอนกรีตเสริมเหล็ก สาย เทศบาล ๒ อ.เมือง อ.เขาชัย ๒ หมู่ที่ ๒ ตำบลท่า ต.เมืองบ้านฉาง จ.พัทลุง	เพื่อความสะดวกและคล่องตัว ในการใช้เส้นทางจราจร	ถนน ๑.๕๕๕			๕๐๐,๐๐๐			ถนน ๑.๕๕๕	ประชาชนได้รับ ความสะดวก ปลอดภัยในการใช้ เส้นทางจราจร	ชุมชน สะอาด ร่มรื่น	กองช่าง
๔๙	โครงการก่อสร้างถนน คอนกรีตเสริมเหล็ก สาย เทศบาล ๒ อ.เมือง อ.เขาชัย ๒ หมู่ที่ ๒ ตำบลท่า ต.เมืองบ้านฉาง จ.พัทลุง	เพื่อความสะดวกและคล่องตัว ในการใช้เส้นทางจราจร	ถนน ๑.๕๕๕	๕๗๕,๐๐๐					ถนน ๑.๕๕๕	ประชาชนได้รับ ความสะดวก ปลอดภัยในการใช้ เส้นทางจราจร	ชุมชน สะอาด ร่มรื่น	กองช่าง
๕๐	โครงการก่อสร้างถนน คอนกรีตเสริมเหล็ก สาย เทศบาล ๒ อ.เขาชัย ๒ หมู่ที่ ๒ ตำบลท่า ต.เมืองบ้านฉาง จ.พัทลุง	เพื่อความสะดวกและคล่องตัว ในการใช้เส้นทางจราจร	ถนน ๑.๕๕๕			๕๐๐,๐๐๐			ถนน ๑.๕๕๕	ประชาชนได้รับ ความสะดวก ปลอดภัยในการใช้ เส้นทางจราจร	ชุมชน สะอาด ร่มรื่น	กองช่าง

ยุทธศาสตร์ที่ ๕ การพัฒนาโครงสร้างพื้นฐานทางด้านอสังหาริมทรัพย์และผังเมือง

๕.๒ แผนงานอุตสาหกรรมและการโยธา

ร	โครงการ/กิจกรรม	วัตถุประสงค์	ขอบเขต/ผู้รับผิดชอบ	ระยะเวลา					ปีงบประมาณ	หน่วยงาน/ผู้รับผิดชอบ	งบ	งบ
				ปีงบประมาณ	ปีงบประมาณ	ปีงบประมาณ	ปีงบประมาณ	ปีงบประมาณ				
๕๒	โครงการก่อสร้างถนนคอนกรีตเสริมเหล็ก พร้อมวางระบายน้ำรูปตัวยู สาย	เพื่อความสะดวกสบายแก่ผู้ใช้บริการ	ถนนสาย	๒๐๐๐					๓๖๖	กรมโยธาธิการและผังเมือง	๓๖๖	๓๖๖
๕๓	โครงการก่อสร้างถนนคอนกรีตเสริมเหล็ก พร้อมวางระบายน้ำรูปตัวยู สาย	เพื่อความสะดวกสบายแก่ผู้ใช้บริการ	ถนนสาย	๒๐๐๐					๓๖๖	กรมโยธาธิการและผังเมือง	๓๖๖	๓๖๖

ยุทธศาสตร์ที่ ๕ การพัฒนาโครงสร้างพื้นฐานทุกด้านอย่างสมดุลและยั่งยืน

๕.๒ แผนงานอุตสาหกรรมและการโยธา

ร.ย.	โครงการ/กิจกรรม	วัตถุประสงค์	ตัวชี้วัดเชิงปริมาณ	การดำเนินงาน					งบลงทุน	งบดำเนินงาน	งบอุดหนุน	งบลงทุน งบดำเนินงาน	หน่วยงาน ที่รับผิดชอบ
				งบลงทุน บาท	งบดำเนินงาน บาท	งบอุดหนุน บาท	งบลงทุน บาท	งบดำเนินงาน บาท					
๕๕	โครงการก่อสร้าง อาคารสำนักงาน ศูนย์บริการประชาชน และศูนย์บริการ ประชาชน	เพื่อให้บริการแก่ ประชาชนอย่าง มีประสิทธิภาพ และรวดเร็ว	จำนวนอาคาร		๒๐๐ ๐๐๐							๒๐๐ ๐๐๐	สำนักงาน โยธาธิการ และผังเมือง
๕๖	โครงการก่อสร้าง อาคารสำนักงาน ศูนย์บริการประชาชน และศูนย์บริการ ประชาชน	เพื่อให้บริการแก่ ประชาชนอย่าง มีประสิทธิภาพ และรวดเร็ว	จำนวนอาคาร			๒๐๐ ๐๐๐			๒๐๐ ๐๐๐			๒๐๐ ๐๐๐	สำนักงาน โยธาธิการ และผังเมือง
๕๗	โครงการก่อสร้าง อาคารสำนักงาน ศูนย์บริการประชาชน และศูนย์บริการ ประชาชน	เพื่อให้บริการแก่ ประชาชนอย่าง มีประสิทธิภาพ และรวดเร็ว	จำนวนอาคาร	๒๐๐ ๐๐๐					๒๐๐ ๐๐๐			๒๐๐ ๐๐๐	สำนักงาน โยธาธิการ และผังเมือง

ยุทธศาสตร์ที่ ๕ การพัฒนาโครงสร้างพื้นฐานทุกด้านอย่างสมดุลและยั่งยืน

๕.๒ แผนงานอุตสาหกรรมและการโยธา

ที่	โครงการ/กิจกรรม	วัตถุประสงค์	เป้าหมาย (ผลผลิตของโครงการ)	งบประมาณ					ตัวชี้วัด (KPI)	ผลลัพธ์ที่คาดว่าจะได้รับ	ที่มา ของ โครงการ	หน่วยงาน ที่รับผิดชอบหลัก	
				๒๕๖๖ (บาท)	๒๕๖๗ (บาท)	๒๕๖๘ (บาท)	๒๕๖๙ (บาท)	๒๕๗๐ (บาท)					
๕๘	ก่อสร้างระบบระบายน้ำคอนกรีตเสริมเหล็ก รหัสสายทาง สาย อบจ.รย. ๑๐๐๕๒ บ้านฉาง-กงเพชร (ระยะที่ ๔) จากบ้านคลองทรายพัฒนา หมู่ที่ ๗ ถึงหน้าสนามกอล์ฟอีสเทิร์นสตาร์ตำบลพลา อำเภอบ้านฉาง จังหวัดระยองคาบเกี่ยวเทศบาลเมืองบ้านฉาง	เพื่อแก้ปัญหาน้ำท่วม และป้องกันการเกิดอุทกภัยในพื้นที่ตำบลพลา	วางท่อระบายน้ำคอนกรีตเสริมเหล็กหล่อสำเร็จรูปสี่เหลี่ยม สำหรับงานระบายน้ำใต้ผิวจราจร ขนาด ๑.๘๐ x ๑.๘๐ เมตร (Box Culvert) ความยาวรวมไม่น้อยกว่า ๒,๒๐๐.๐๐ เมตร หนา ๐.๑๖ เมตร พื้นที่ ๓,๙๖๐ ตารางเมตร พร้อมคืนผิวไหล่ทาง ๑ สล ขนาด	๓๐,๒๔๐,๐๐๐						ระบบระบายน้ำ ๑ สาย	ป้องกันการเกิดอุทกภัย ประชาชนได้รับความปลอดภัยในชีวิตและทรัพย์สิน	ทุกชุมชน	อบจ.ระยอง ทต.พลา จังหวัดระยอง กรมส่งเสริมการปกครองท้องถิ่น

ยุทธศาสตร์การพัฒนาระบบของเทศบาลตำบลลพบุรี ยุทธศาสตร์ที่ ๕ การพัฒนาระบบสาธารณูปโภคและสิ่งอำนวยความสะดวก

๕.๖ แผนงานอุตสาหกรรมและการโยธา

ร	โครงการกิจกรรม	วัตถุประสงค์	เป้าหมาย	งบประมาณ (บาท)					คู่ชีวิต (ค)	ผลลัพธ์ที่คาดว่าจะได้รับ	ที่มาของเงิน	หน่วยงานที่รับผิดชอบ
				๒๕๖๐	๒๕๖๑	๒๕๖๒	๒๕๖๓	๒๕๖๔				
๕๘	ก่อสร้างปรับปรุงทางเท้าบริเวณถนนหน้าวัดบ้านกลาง หมู่ที่ ๕ ตำบลลพบุรี อำเภอเมืองลพบุรี จังหวัดลพบุรี	เพื่อให้ประชาชนที่สัญจรไปมาบริเวณถนนหน้าวัดบ้านกลาง มีความปลอดภัย มีคนเดินเท้า และลดอุบัติเหตุบริเวณทางเท้า	ขนาดกว้าง ๓.๕ เมตร ยาว ๑๐๓.๕๖ เมตร จำนวนประมาณ ๒๐๐ ตารางเมตร เป็นทางเท้าคอนกรีต รูปตัว U สภาพดี สวยงาม	๓๓,๐๐๐,๐๐๐	๓๓,๐๐๐,๐๐๐				๑. ประชาชนและผู้ใช้บริการทำเรื่องมีความสะดวก/ปลอดภัย/ทั่วถึง/เท่าเทียม ๒. ส่งเสริมเศรษฐกิจและสภาพความเป็นอยู่ของคนในพื้นที่ ๓. ระบบการคมนาคมขนส่งทางน้ำมีประสิทธิภาพมากยิ่งขึ้น	ปรับปรุงทางเท้าบริเวณถนนหน้าวัดบ้านกลาง	งบอุดหนุน งบรายจ่ายพิเศษ งบลงทุน	เทศบาลตำบลลพบุรี กองช่าง
๖๐	โครงการพัฒนาระบบสาธารณูปโภคและสิ่งอำนวยความสะดวก	เพื่อให้ประชาชนมีคุณภาพชีวิตที่ดี สามารถเข้าถึงบริการสาธารณะได้อย่างมีประสิทธิภาพ	ปรับปรุงระบบสาธารณูปโภคและสิ่งอำนวยความสะดวก		๕๐,๐๐๐,๐๐๐				๕.๖๖๖	ปรับปรุงระบบสาธารณูปโภคและสิ่งอำนวยความสะดวก	งบอุดหนุน	กองช่าง

ยุทธศาสตร์การพัฒนาของเทศบาลตำบลพลา ยุทธศาสตร์ที่ ๕ การพัฒนาโครงสร้างพื้นฐานทางด้านคมนาคมและอื่นๆ

๕.๒ แผนงานอุตสาหกรรมและการโยธา

ที่	โครงการ/กิจกรรม	วัตถุประสงค์	เป้าหมาย เมืองบ้านฉาง	งบประมาณประจำปี					จัดซื้อ/จัดจ้าง (%)	ผลลัพธ์ที่คาดว่าจะได้รับ	ปีงบประมาณ พ.ศ.	หน่วยงาน ที่รับผิดชอบ
				๒๕๖๖ (บาท)	๒๕๖๗ (บาท)	๒๕๖๘ (บาท)	๒๕๖๙ (บาท)	๒๕๗๐ (บาท)				
๖๘	โครงการปรับปรุงภูมิทัศน์และพัฒนาแหล่งท่องเที่ยวบริเวณเขาเขาคดดา ตำบลพลา อำเภอบ้านฉาง จังหวัดระยอง	เพื่อส่งเสริมการท่องเที่ยวที่เห็นประชาชนได้คุณภาพชีวิตที่ดีขึ้น	ปรับปรุงภูมิทัศน์	๕๐,๐๐๐,๐๐๐	๓๐,๐๐๐,๐๐๐	๓๐,๐๐๐,๐๐๐	๓๐,๐๐๐,๐๐๐	๕๐,๐๐๐,๐๐๐	๓-๗%	ประชาชนมีคุณภาพชีวิตที่ดีขึ้น	พ.ศ. ๒๕๖๗ พ.ศ. ๒๕๖๘ พ.ศ. ๒๕๖๙ พ.ศ. ๒๕๗๐	อบต.พลา
๖๙	โครงการทางท่อระบายน้ำคลองศรีนครินทร์ ตำบลพลา ๖-๗๙ ๕-๖ (คลองข้ามหมู่บ้าน ตำบลพลา อำเภอบ้านฉาง จังหวัดระยอง เมือง เมือง พลา บ้านฉาง)	เพื่อป้องกันน้ำท่วมขังของน้ำท่าในทางระบายน้ำได้อย่างมีประสิทธิภาพ	ทางท่อระบายน้ำคลองศรีนครินทร์			๓,๕๐๐,๐๐๐			๓-๕%	ประชาชนมีคุณภาพชีวิตที่ดีขึ้น	พ.ศ. ๒๕๖๗	อบต.พลา
๗๐	โครงการติดตั้งตู้คอนกรีตเสริมเหล็กบริเวณสถานีรถโดยสารเมืองบ้านฉาง รพช. รพช.บ้านฉาง ๑๐๐๕๕ (บ้านฉาง - พลา) ตำบลพลา อำเภอบ้านฉาง จังหวัดระยอง (ตำบลเมืองพลาเมืองบ้านฉาง)	เพื่อให้ประชาชนปลอดภัยในชีวิตและทรัพย์สิน	ติดตั้งโคมไฟส่องสว่าง	๖,๐๐๐,๐๐๐								อบต.พลา

ยุทธศาสตร์การพัฒนาระบบสารสนเทศของสถาบันสุขภาพ กรมอนามัย และการส่งเสริมการเข้าถึงบริการสุขภาพของประชาชน

๕.๖ แผนงานอุตสาหกรรมและการโยธา

ร	โครงการ/กิจกรรม	วัตถุประสงค์	ตัวชี้วัด	ปริมาณงาน/ผลผลิต					งบลงทุน	แหล่งที่มาของเงิน	ปีงบประมาณ	งบลงทุน
				๒๕๖๐ ๒๕๖	๒๕๖๑ ๒๕๖	๒๕๖๒ ๒๕๖	๒๕๖๓ ๒๕๖	๒๕๖๔ ๒๕๖				
๑๕	โครงการระบบงาน คอมพิวเตอร์ สานักงาน สำนักงาน ส.บ.ส. ๒๐-๑๑๕ ๒๕๖๑-๒๕๖๒ ๓ ๒๕๖ ๕ ๒๕๖๑-๒๕๖๒ ๒๕๖๑-๒๕๖๒ ๒๕๖๑-๒๕๖๒ ๒๕๖๑-๒๕๖๒ ๒๕๖๑-๒๕๖๒ ๒๕๖๑-๒๕๖๒ ๒๕๖๑-๒๕๖๒ ๒๕๖๑-๒๕๖๒ ๒๕๖๑-๒๕๖๒ ๒๕๖๑-๒๕๖๒ ๒๕๖๑-๒๕๖๒ ๒๕๖๑-๒๕๖๒ ๒๕๖๑-๒๕๖๒ ๒๕๖๑-๒๕๖๒ ๒๕๖๑-๒๕๖๒	เพื่อปรับปรุงการให้บริการ ด้านระบบงานคอมพิวเตอร์ งานบริการสุขภาพ	ระบบงาน คอมพิวเตอร์	๒๕,๐๐๐,๐๐๐								๒๕,๐๐๐,๐๐๐
๑๖	โครงการติดตั้งเครื่อง คอมพิวเตอร์ สำนักงาน สำนักงาน ส.บ.ส. ๒๕๖๑-๒๕๖๒	เพื่อปรับปรุงการให้บริการ ด้านระบบงาน	เครื่องคอมพิวเตอร์				๒,๐๐๐,๐๐๐					๒,๐๐๐,๐๐๐

ยุทธศาสตร์การพัฒนาของเทศบาลตำบลท่าเสา ยุทธศาสตร์ที่ ๕ การพัฒนาโครงสร้างพื้นฐานทางด้านคมนาคมและโยธา

๕.๒ แผนงานอุตสาหกรรมและการโยธา

ที่	โครงการ/กิจกรรม	วัตถุประสงค์	เป้าหมาย	งบประมาณ					ตัวชี้วัด (KPI)	แหล่งที่มาของเงิน	ปีงบประมาณ	ประเภทของโครงการ
				๒๕๖๖ (บาท)	๒๕๖๗ (บาท)	๒๕๖๘ (บาท)	๒๕๖๙ (บาท)	๒๕๗๐ (บาท)				
๒๖	ก่อสร้างระบบระบายน้ำคลองวัดเสด็จเข็ก วัดสหภาพ สบ.ต. ๕๐-๐๐๒ จากศาลากลางสี่แยก หมู่ที่ ๑๒ ตำบลชุมชนเทศบาลตำบลท่าเสา อำเภอเมือง จังหวัดอุตรดิตถ์	เพื่อป้องกันน้ำท่วมขังบริเวณคลองวัดเสด็จเข็ก วัดสหภาพ สบ.ต. ๕๐-๐๐๒	ระบบระบายน้ำ	๓,๕๐๐,๐๐๐								กรมส่งเสริมการค้าระหว่างประเทศ
๒๗	ก่อสร้างระบบระบายน้ำคลองวัดเสด็จเข็ก วัดสหภาพ สบ.ต. ๕๐-๐๐๒ จากศาลากลางสี่แยก หมู่ที่ ๑๒ ตำบลชุมชนเทศบาลตำบลท่าเสา อำเภอเมือง จังหวัดอุตรดิตถ์	เพื่อป้องกันน้ำท่วมขังบริเวณคลองวัดเสด็จเข็ก วัดสหภาพ สบ.ต. ๕๐-๐๐๒	ระบบระบายน้ำ	๓,๕๐๐,๐๐๐								กรมส่งเสริมการค้าระหว่างประเทศ

ยุทธศาสตร์การพัฒนาของเทศบาลตำบลตาบลตาแล การพัฒนาโครงสร้างพื้นฐานด้านคมนาคมและอื่น.

๕.๖ แผนงานอุตสาหกรรมและการโยธา

ที่	โครงการ/กิจกรรม	วัตถุประสงค์	เป้าหมาย เมืองบ้านฉาง	งบประมาณและที่มา					ตัวชี้วัด (KPI)	ผลลัพธ์ที่คาดว่าจะได้รับ	ที่มา ของ โครงการ	หน่วยงาน ที่รับผิดชอบหลัก
				๒๕๖๖ (บาท)	๒๕๖๗ (บาท)	๒๕๖๘ (บาท)	๒๕๖๙ (บาท)	๒๕๗๐ (บาท)				
๖๘	ก่อสร้างรางระบายน้ำคอนกรีตเสริมเหล็ก รหัสสายทาง สาย รย.ถ. ๒๐-๐๐๖ จากสายตะกาด-สี่ก๊ก หมู่ที่ ๖ (ช่วงที่๓) ชุมชนตะกาดร่วมใจ ตำบลพลลา กว้าง ๑.๘๐ เมตร ยาว ๕๐๐.๐๐ เมตร หนา ๐.๑๖ เมตร พื้นที่ ๙๐๐.๐๐ ตารางเมตร เทศบาลตำบลพลลา อำเภอบ้านฉาง จังหวัดระยอง	เพื่อป้องกันการซังของน้ำ ช่วยในการระบายน้ำได้อย่างมีประสิทธิภาพ	ระบบระบายน้ำ	๗,๕๙๐,๐๐๐								กรมส่งเสริมการปกครองท้องถิ่น
รวม	๖๘	โครงการ	-	๗,๕๙๐,๐๐๐	๑๑๒,๙๔๐,๐๐๐	๗๑,๙๖๒,๕๐๐	๒๗,๒๐๐,๐๐๐	๖๐,๕๐๐,๐๐๐				

๙ แบบ ผ.๐๒/๒ รายละเอียดโครงการพัฒนา
สำหรับโครงการที่เกินศักยภาพของ อปท. ที่ใช้สำหรับการประสานแผนพัฒนาท้องถิ่น

รายงานผลการดำเนินงาน
แผนพัฒนาท้องถิ่น (พ.ศ.๒๕๖๖-๒๕๗๐)
สำหรับโครงการที่ดำเนินการขององค์กรปกครองส่วนท้องถิ่นที่ใช้สำหรับการประสานแผนพัฒนาท้องถิ่น
เทศบาลตำบลพร้า อําเภอบ้านฉาง จังหวัดระยอง

ยุทธศาสตร์ชาติ ๒๐ ปี ยุทธศาสตร์ที่ ๕ การสร้างการเติบโตบนคุณภาพชีวิตที่เป็นมิตรต่อสิ่งแวดล้อม
 แผนพัฒนาเศรษฐกิจและสังคมแห่งชาติ ฉบับที่ ๑๑ พ.ศ.๒๕๖๕-๒๕๖๙ ไตรมิตินั้นและเมืองอัจฉริยะที่นำอยู่ปลอดภัย เด็ดขาด
 Sustainable Development Goals : SOGs เป้าหมายที่ ๕ สร้างโครงสร้างพื้นฐานที่มีความหลากหลาย ส่งเสริมการพัฒนาอุตสาหกรรมที่ครอบคลุมและยั่งยืนและส่งเสริมการ
 การสร้างจังหวัดระยอง ประเด็นการพัฒนาที่ ๕ : เสริมสร้างมาตรฐานและยกระดับคุณภาพชีวิตของทุกคนทุกช่วงวัยโดยกระบวนการมีส่วนร่วมของประชาชน ความหลักไว้ระบบเศรษฐกิจพอเพียง
 ยุทธศาสตร์พัฒนาของ อบ.จ.ระยอง ที่ ๕ การพัฒนาโครงสร้างพื้นฐานทุกด้านอย่างสมดุลและยั่งยืน
 ยุทธศาสตร์ที่ ๕ การพัฒนาโครงสร้างพื้นฐานทุกด้านอย่างสมดุลและยั่งยืน
 การพัฒนาระบบคมนาคมให้สะดวก ปลอดภัยมีวิถีชีวิตที่ทันสมัย, พัฒนาระบบระบายน้ำ ป้องกันการเกิดอุทกภัย, พัฒนาระบบพลังงานประปา

๕.๒ แผนงานอุตสาหกรรมและการโยธา

ที่	โครงการ/กิจกรรม	วัตถุประสงค์	เป้าหมาย (ผลผลิตของโครงการ)	งบประมาณ					ตัวชี้วัด (KPI)	ผลลัพธ์ที่คาดว่าจะได้รับ	หน่วยงาน ที่รับผิดชอบหลัก
				๒๕๖๖ (บาท)	๒๕๖๗ (บาท)	๒๕๖๘ (บาท)	๒๕๖๙ (บาท)	๒๕๗๐ (บาท)			
๑	ก่อสร้างระบบระบายน้ำคอนกรีต เสริมเหล็ก รหัสสายทางสาย อบจ.รย.ถ ๑๐๐๕๒ บ้านฉาง- กงเพชร(ระยะที่ ๔) จากบ้านคลองทรายพัฒนา หมู่ที่ ๗ ถึงหน้าสนามกอล์ฟอีสเทิร์นสตาร์ ตำบลพร้า อําเภอบ้านฉาง จังหวัดระยองคาบ เกี่ยว หมู่ที่ ๕ เทศบาลเมืองบ้านฉาง	เพื่อแก้ปัญหาน้ำท่วม และ ป้องกันการเกิดอุทกภัยใน พื้นที่ตำบลพร้า	วางท่อระบายน้ำคอนกรีตเสริม เหล็กหล่อสำเร็จรูปสี่เหลี่ยม สำหรับงานระบายน้ำได้ตัวจากราง ขนาด ๑.๘๐ x ๑.๘๐ เมตร (Box Culvert) ความยาวรวมไม่น้อยกว่า ๒,๒๐๐.๐๐ เมตร หนา ๐.๑๖ เมตร พื้นที่ ๓,๙๖๐ ตารางเมตร พร้อมคั่นผิวไหลทาง ค.ส.ล.ขนาด กว้าง ๒.๕๐ เมตร หนา ๐.๑๕ เมตรยาว ๒,๒๐๐.๐๐ เมตร หรือมี พื้นที่ไม่น้อยกว่า ๕,๕๐๐.๐๐ ตารางเมตร (รายละเอียดตามแบบ เทศบาลตำบลพร้า)	๓๐,๒๔๐,๐๐๐					ระบบ ระบายน้ำ ๑ สาย	ป้องกันการ เกิดอุทกภัย ประชาชนได้ รับความ ปลอดภัยใน ชีวิตและทรัพย์สิน	อบจ.ระยอง ทต.พร้า จังหวัดระยอง กรมส่งเสริม การปกครอง ท้องถิ่น

พื้นที่

๕๖ แผนงานอุตสาหกรรมและการโยธา

พ	รายละเอียด	ปีงบประมาณ	ลักษณะโครงการ	งบ					งบรวม	ประเภท	งบ
				๕๖๐๐	๕๖๐๑	๕๖๐๒	๕๖๐๓	๕๖๐๔			
๕	โครงการก่อสร้าง...	๒๕๖๖	โครงการก่อสร้าง...						๕๖๐๐	งบ	งบ
๖	โครงการก่อสร้าง...	๒๕๖๖	งานก่อสร้าง...	๓,๖๕๐,๐๐๐					๓,๖๕๐,๐๐๐	งบ	งบ

พันธ

๕ แผนงานอุตสาหกรรมและการโยธา

ร	โครงการ	วัตถุประสงค์	รายละเอียด	งบ					งบ	งบ	หน่วยงาน ต้นสังกัด หลัก
				งบ	งบ	งบ	งบ	งบ			
๕	โครงการพัฒนาระบบชลประทานในพื้นที่ลุ่มต่ำภาคตะวันออกเฉียงเหนือ	เพื่อเพิ่มผลผลิตทางการเกษตรและลดความเสียหายจากน้ำท่วมขังในพื้นที่ลุ่มต่ำภาคตะวันออกเฉียงเหนือ	1. ศึกษาความเหมาะสมและผลกระทบสิ่งแวดล้อม 2. ออกแบบและก่อสร้างระบบชลประทาน 3. บริหารจัดการระบบชลประทาน 4. ฝึกอบรมเกษตรกร 5. ศึกษาดูงานและแลกเปลี่ยนเรียนรู้								

แผนงานยุทธศาสตร์และโครงการ

๒๒ แผนงานอุตสาหกรรมและการโยธา

ร.ย.	ชื่อโครงการ	วัตถุประสงค์	รายละเอียด	ปีงบประมาณ					รวม	รวม	รวม
				๒๕๖๑	๒๕๖๒	๒๕๖๓	๒๕๖๔	๒๕๖๕			
๒๒	โครงการพัฒนาระบบสาธารณูปโภคและสาธารณูปการในเขตเมือง	เพื่อพัฒนาและปรับปรุงระบบสาธารณูปโภคและสาธารณูปการในเขตเมืองให้มีความทันสมัยและประสิทธิภาพ	ดำเนินการสำรวจและออกแบบโครงการพัฒนาระบบสาธารณูปโภคและสาธารณูปการในเขตเมือง								

แผนงานอุตสาหกรรมและการโยธา

ที่	โครงการ/กิจกรรม	วัตถุประสงค์	เป้าหมาย (ผลผลิตของโครงการ)	งบประมาณ					ตัวชี้วัด (KPI)	ผลลัพธ์ที่คาดว่าจะได้รับ	หน่วยงาน ที่รับผิดชอบหลัก
				๒๕๖๖ (บาท)	๒๕๖๗ (บาท)	๒๕๖๘ (บาท)	๒๕๖๙ (บาท)	๒๕๗๐ (บาท)			
											กรมส่งเสริม การปกครอง ส่วนท้องถิ่น

ยุทธศาสตร์การพัฒนาของเทศบาลตำบลพลา ยุทธศาสตร์ที่ ๕ การพัฒนาโครงสร้างพื้นฐานทุกด้านอย่างสมดุลและยั่งยืน

๕.๕ แผนงานอุตสาหกรรมและการโยธา

ที่	โครงการ/กิจกรรม	วัตถุประสงค์	เป้าหมาย (ผลผลิตของโครงการ)	งบประมาณ					ตัวชี้วัด (KPI)	ผลลัพธ์ที่คาดว่าจะได้รับ	หน่วยงาน ที่รับผิดชอบหลัก	
				๒๕๖๖ (บาท)	๒๕๖๗ (บาท)	๒๕๖๘ (บาท)	๒๕๖๙ (บาท)	๒๕๗๐ (บาท)				
๗	ก่อสร้างถนนคอนกรีตเสริมเหล็ก รหัสทางหลวงท้องถิ่น รย.๓๒๐-๐๔๐ สายเทศบาล ๕ อิงทะเล ซอย ๑ หมู่ที่ ๕ ตำบลพลา กว้าง ๘.๐๐ เมตร ยาว ๔๗๐.๐๐ เมตร หนา ๐.๑๕ เมตร หรือมีพื้นที่ไม่น้อยกว่า ๓,๗๖๐ ตารางเมตร เทศบาลตำบลพลา อำเภอบ้านฉาง จังหวัดระยอง	เพื่อความสะดวกปลอดภัยในการใช้เส้นทางจราจร และสามารถแก้ไขปัญหาการระบายน้ำไม่ทันได้	ก่อสร้างถนน ค.ส.ล. ขนาดกว้าง ๘.๐๐ เมตร ยาว ๔๗๐.๐๐ เมตร หนา ๐.๑๕ เมตร หรือมีพื้นที่ไม่น้อยกว่า ๓,๗๖๐ ตารางเมตร พร้อมวางระบายน้ำรูปตัวยู ขนาดกว้างภายใน ๐.๓๐ เมตร ลึกภายใน ๐.๕๐ เมตร ความยาวรวมไม่น้อยกว่า ๙๔๐ เมตร (ตามแบบเทศบาลตำบลพลา)	๖,๙๑๖,๐๐๐						ถนน ค.ส.ล. ๔๗๐ เมตร	ประชาชนและนักเรียนของศูนย์พัฒนาเด็กเล็กเทศบาลตำบลพลา ได้รับความปลอดภัยในการสัญจรไปมา	กรมส่งเสริมการปกครองส่วนท้องถิ่น

กระทรวงศึกษาธิการ
 สำนักงานคณะกรรมการการศึกษาขั้นพื้นฐาน
 สำนักงานเขตพื้นที่การศึกษาประถมศึกษาสุพรรณบุรี เขต ๑

๕.๕ แผนงานอุตสาหกรรมและการโยธา

ที่	โครงการ/กิจกรรม	วัตถุประสงค์	รายละเอียดกิจกรรม	ระยะเวลา					งบ	สถานที่	ผู้รับผิดชอบ
				เริ่ม	สิ้นสุด	ดำเนินการ	ประเมินผล	รายงาน			
๑	โครงการส่งเสริมอาชีพและสร้างรายได้แก่เกษตรกรในเขตพื้นที่การศึกษาประถมศึกษาสุพรรณบุรี เขต ๑	เพื่อส่งเสริมอาชีพและสร้างรายได้แก่เกษตรกรในเขตพื้นที่การศึกษาประถมศึกษาสุพรรณบุรี เขต ๑	จัดอบรมให้ความรู้แก่เกษตรกรเกี่ยวกับเทคนิคการปลูกพืชเศรษฐกิจ เช่น ทุเรียน ลำไย ลิ้นจี่ และผลไม้เมืองร้อนชนิดอื่น ๆ พร้อมทั้งจัดหาเมล็ดพันธุ์และปุ๋ยที่เหมาะสม						๑๕๖,๙๒๕	โรงเรียนสุพรรณภูมิ	นางสาวสุภาวดี งามเมือง

ชุดคำสั่งการคำนวณการเช่าที่ดิน การคำนวณที่ดินของรัฐ

๑.๒ แผนงานอุตสาหกรรมและพาณิชย์

#	โครงการ/กิจกรรม	วัตถุประสงค์	วิสัยทัศน์/นโยบายโครงการ	การลงทุน					คำชี้แจง สำคัญ	แหล่งที่มา ของเงิน	สถานะ ปัจจุบัน
				งบลงทุน รวม	งบอุดหนุน	งบดำเนินงาน	งบดำเนินงาน รวม	งบอุดหนุน รวม			
๑๗	ก่อสร้างโรงเรียนสาธิตนวัตกรรม มศว ๕ ตำบลพรหม บ้านดง จันทบุรี	เพื่อรับทราบเรื่องโครงการ ให้ศึกษาและเตรียม เงินอุดหนุนโครงการ ก่อสร้างเพื่อการศึกษา ระดับประถมศึกษาตอนต้น จังหวัดจันทบุรี	ขยายพื้นที่ ๒ x ๗ ไร่ ๕๐ ๑. ๓.๕ ไร่ ๕๐ ตารางวา ประมาณ ๕๐๐ ตารางวา เป็นโรงเรียน ครู-บุคลากรทางการศึกษา และนักเรียนรวมประมาณ ได้ประมาณ ๒๕๐ คน ทำเรื่องขอ ๑๗๖๐๐ บาท วันที่ ๑๗/๒๕๐๑.๕.๑	๑๗,๖๐๐,๐๐๐	๑๓,๖๐๐,๐๐๐					โรงเรียนสาธิต นวัตกรรม มศว ๕ ตำบลพรหม บ้าน ดง จันทบุรี เรียนระดับ ประถมศึกษาตอน ต้น	ดำเนินการ ก่อสร้าง แล้ว เปิด เรียน ตั้งแต่ ปี ๒๕๕๕
๑๘	โครงการ พัฒนาหอพัก	เพื่อให้นักเรียน สามารถนอนหลับ พักผ่อนได้อย่าง สบายและปลอดภัย	พัฒนาหอพักนักเรียน		๑๐,๐๐๐,๐๐๐				๒๑๖	เรียนการสอน ที่โรงเรียน พัฒนาหอพัก นักเรียน	ดำเนินการ แล้ว เปิด เรียน ตั้งแต่ ปี ๒๕๕๕
๑๙	โครงการปรับปรุงภูมิทัศน์และ จัดทำถนนภายในโรงเรียน ตำบลพรหม บ้านดง จันทบุรี	เพื่อส่งเสริมสภาพแวดล้อม ที่ปลอดภัยและ สวยงามเรียบร้อย	พัฒนาหอพักนักเรียน		๒๐,๐๐๐,๐๐๐	๑๐,๐๐๐,๐๐๐		๑๐,๐๐๐,๐๐๐	๒๑๖	เรียนการสอน ที่โรงเรียน	กรมส่งเสริม การปกครอง ท้องถิ่น
๒๐	โครงการซ่อมแซมอาคารเรียน อาคารเรียน ตำบล บ้านดง จันทบุรี	เพื่อพัฒนาอาคารเรียน ให้มีความปลอดภัย และสวยงาม เหมาะสม	พัฒนาหอพักนักเรียน		๑,๐๐๐,๐๐๐		๑,๐๐๐,๐๐๐			โรงเรียน พัฒนาหอ พักนักเรียน	ดำเนินการ แล้ว เปิด เรียน ตั้งแต่ ปี ๒๕๕๕

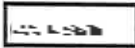

ยุทธศาสตร์การพัฒนาของเทศบาลตำบลพลา ยุทธศาสตร์ที่ ๕ การพัฒนาโครงสร้างพื้นฐานทุกด้านอย่างสมดุลและยั่งยืน

☛ แผนงานอุตสาหกรรมและการโยธา

ที่	โครงการ/กิจกรรม	วัตถุประสงค์	เป้าหมาย (ผลผลิตของโครงการ)	งบประมาณ					ตัวชี้วัด (KPI)	ผลลัพธ์ที่คาดว่าจะได้รับ	หน่วยงานที่รับผิดชอบหลัก
				๒๕๖๖ (บาท)	๒๕๖๗ (บาท)	๒๕๖๘ (บาท)	๒๕๖๙ (บาท)	๒๕๗๐ (บาท)			
๑๓	โครงการเขื่อนหินทิ้ง หมู่ที่๕ ตำบลพลา อำเภอบ้านฉาง จังหวัดระยอง (เกี่ยวเนื่อง ทต.บ้านฉาง)	เพื่อป้องกันการกัดเซาะของชายหาด	ตามแบบเทศบาลตำบลพลา			๕,๐๐๐,๐๐๐			เขื่อนกันคลื่น	ช่วยป้องกันการกัดเซาะของชายฝั่งทะเล	อบจ.ระยอง/ กรมส่งเสริมการปกครองท้องถิ่น
รวม	๑๓	โครงการ		๑๐๒,๗๐๒,๐๐๐	๙๙,๐๐๐,๐๐๐	๒๐,๐๐๐,๐๐๐	๑,๐๐๐,๐๐๐	๑๐,๐๐๐,๐๐๐			

* แบบ ผ.๐๓ บัญชีครุภัณฑ์

บัญชีครุภัณฑ์
แผนพัฒนาท้องถิ่น (พ.ศ. ๒๕๖๖ - ๒๕๗๐)
เทศบาลตำบลพลา อำเภอบ้านฉาง จังหวัดระยอง
ประเภทครุภัณฑ์

๑.ประเภทครุภัณฑ์ ไฟฟ้าและวิทยุ

กลยุทธ์ที่ ๕ การพัฒนาโครงสร้างพื้นฐานทุกด้านอย่างสมดุลและยั่งยืน

(๑)แผนงานรักษาความสงบภายใน

ที่	ครุภัณฑ์	เป้าหมาย (ผลผลิตของครุภัณฑ์)	งบประมาณ					ผลที่คาดว่าจะได้รับ	หน่วยงาน รับผิดชอบหลัก
			๒๕๖๖ (บาท)	๒๕๖๗ (บาท)	๒๕๖๘ (บาท)	๒๕๖๙ (บาท)	๒๕๗๐ (บาท)		
๑	เครื่องรับส่งวิทยุ VHF/TM ชนิดติดรถยนต์ ๒๕ วัตต์	ขนาดกำลังส่ง ๒๕ วัตต์ ประกอบด้วย : ตัวเครื่อง ไมโครโฟน เสาอากาศ อุปกรณ์ ติดตั้งครบชุด หนังสือ คู่มือ	๒๔,๐๐๐		๒๔,๐๐๐			มีเครื่องมือ เครื่องใช้เพื่อ ความสะดวก ในการ บริการ ประชาชน	งานป้องกัน
		รวม	๒๔,๐๐๐		๒๔,๐๐๐				

๒.ประเภทครุภัณฑ์ งานบ้านงานครัว

กลยุทธ์ที่ ๕ การพัฒนาโครงสร้างพื้นฐานทุกด้านอย่างสมดุลและยั่งยืน

(๑)แผนงานรักษาความสงบภายใน

ที่	ครุภัณฑ์	เป้าหมาย (ผลผลิตของครุภัณฑ์)	งบประมาณ					ผลที่คาดว่าจะ จะได้รับ	หน่วยงาน รับผิดชอบ หลัก
			๒๕๖๖ (บาท)	๒๕๖๗ (บาท)	๒๕๖๘ (บาท)	๒๕๖๙ (บาท)	๒๕๗๐ (บาท)		
๒	เครื่องสูดฝุ่น ขนาด ๑๕ ลิตร	เครื่องสูดฝุ่น ขนาด ๑๕ ลิตร เพื่อใช้ดูดฝุ่นในรถยนต์ และรถบรรทุกน้ำ ดับเพลิง	๑๗,๐๐๐					มีเครื่องมือ เครื่องใช้เพื่อ ความสะดวกใน การบริการ ประชาชน	งานป้องกัน
รวม			๑๗,๐๐๐						

(๒)แผนงานการศึกษา

ที่	ครุภัณฑ์	เป้าหมาย (ผลผลิตของครุภัณฑ์)	งบประมาณ					ผลที่คาดว่าจะ จะได้รับ	หน่วยงาน รับผิดชอบ หลัก
			๒๕๖๖ (บาท)	๒๕๖๗ (บาท)	๒๕๖๘ (บาท)	๒๕๖๙ (บาท)	๒๕๗๐ (บาท)		
๓	ปั้มน้ำ จำนวน ๑ เครื่อง	ปั้มน้ำ เพื่อใช้ในงาน สวนสาธารณะ เฉลิมพระเกียรติ	๓๐,๐๐๐					มีเครื่องมือ เครื่องใช้เพื่อ ความสะดวก ในการ บริการ ประชาชน	กอง การศึกษา
รวม			๓๐,๐๐๐						

(๒)แผนงานบริหารทั่วไปเกี่ยวกับอุตสาหกรรมและการโยธา

ที่	ครุภัณฑ์	เป้าหมาย (ผลผลิตของครุภัณฑ์)	งบประมาณ					ผลที่คาดว่าจะได้รับ	หน่วยงาน รับผิดชอบหลัก
			๒๕๖๖ (บาท)	๒๕๖๗ (บาท)	๒๕๖๘ (บาท)	๒๕๖๙ (บาท)	๒๕๗๐ (บาท)		
๔	ตู้เย็น ขนาด ๗ คิวบิก	ตู้เย็น ขนาด ๗ คิวบิก เพื่อใช้ในสำนักงาน เทศบาลตำบลพลา		๘,๕๐๐				มีเครื่องใช้เพื่อ ความสะดวกแก่ การบริการ ประชาชน	กองช่าง
รวม				๘,๕๐๐					

๓.ประเภทครุภัณฑ์ ดับเพลิง

กลยุทธ์ที่ ๕ การพัฒนาโครงสร้างพื้นฐานทุกด้านอย่างสมดุลและยั่งยืน
แผนงานรักษาความสงบภายใน

ที่	ครุภัณฑ์	เป้าหมาย (ผลผลิตของครุภัณฑ์)	งบประมาณ					ผลที่คาดว่าจะได้รับ	หน่วยงาน รับผิดชอบหลัก
			๒๕๖๖ (บาท)	๒๕๖๗ (บาท)	๒๕๖๘ (บาท)	๒๕๖๙ (บาท)	๒๕๗๐ (บาท)		
๕	หัวฉีดน้ำดับเพลิงชนิดด้ามจับ	หัวฉีดน้ำดับเพลิงชนิด ด้ามจับ เพื่อใช้ในการ ป้องกันและระงับ อัคคีภัยและงานบริการ ต่างๆ		๑๕,๐๐๐	๑๕,๐๐๐			มีเครื่องใช้เพื่อ ความสะดวกแก่ การบริการ ประชาชน	งานป้องกัน

ที่	ครุภัณฑ์	เป้าหมาย (ผลผลิตของครุภัณฑ์)	งบประมาณ					ผลที่คาดว่าจะได้รับ	หน่วยงาน รับผิดชอบหลัก
			๒๕๖๖ (บาท)	๒๕๖๗ (บาท)	๒๕๖๘ (บาท)	๒๕๖๙ (บาท)	๒๕๗๐ (บาท)		
๖	หัวฉีดน้ำดับเพลิงชนิดโฟม	หัวฉีดน้ำดับเพลิงชนิดใหม่ เพื่อใช้ในการป้องกันและระงับอัคคีภัยที่ต้องใช้น้ำยาโฟมในการระงับอัคคีภัย	๓๐,๐๐๐				๓๐,๐๐๐	มีเครื่องมือเครื่องใช้เพื่อความสะดวกในการบริการประชาชน	งานป้องกัน
๗	สายส่งน้ำดับเพลิง ขนาด ๓.๕ นิ้ว จำนวน ๕ เส้น	สายส่งน้ำดับเพลิง ขนาด ๓.๕ นิ้ว เพื่อใช้ในงานระงับอัคคีภัยและงานบริการต่างๆ	๔๐,๐๐๐					มีเครื่องมือเครื่องใช้เพื่อความสะดวกในการบริการประชาชน	งานป้องกัน
รวม			๗๐,๐๐๐	๐๕,๐๐๐	๒๕,๐๐๐		๕๖,๐๐๐		

๔.ประเภทครุภัณฑ์ อื่น

กลยุทธ์ที่ ๕ การพัฒนาโครงสร้างพื้นฐานทุกด้านอย่างสมดุลและยั่งยืน

(๑)แผนงานรักษาความสงบภายใน

ซี	ครุภัณฑ์	เป้าหมาย (ผลผลิตของครุภัณฑ์)	งบประมาณ					ผลที่คาดว่าจะ ได้รับ	หน่วยงาน รับผิดชอบ หลัก
			๒๕๖๖ (บาท)	๒๕๖๗ (บาท)	๒๕๖๘ (บาท)	๒๕๖๙ (บาท)	๒๕๗๐ (บาท)		
๘	เครื่องขยายเสียง	ติดตั้งเครื่องขยายเสียง ตามจุดต่างๆ		๖,๐๐๐				เพิ่มประสิทธิภาพ การประชาสัมพันธ์ ข่าวสาร	งานป้องกัน
๙	เครื่องขยายเสียง	ติดตั้งเครื่องขยายเสียง ตามจุดต่างๆ	๓๐,๐๐๐				๑๐,๐๐๐	เพิ่มประสิทธิภาพ การประชาสัมพันธ์ ข่าวสาร	งานป้องกัน
๑๐	ชุดเครื่องช่วยหายใจ	ชุดเครื่องช่วยหายใจ SCBA เพื่อใช้ในการ ระงับอัคคีภัยในพื้นที่ อับอากาศหรือมีจำนวน คนจำนวนมาก		๖๖๐,๐๐๐				เพิ่มประสิทธิภาพ การประชาสัมพันธ์ ข่าวสาร	งานป้องกัน

(๒)แผนงานสาธารณสุข

ที่	ครุภัณฑ์	เป้าหมาย (ผลผลิตของครุภัณฑ์)	งบประมาณ					ผลที่คาดว่าจะ จะได้รับ	หน่วยงาน รับผิดชอบ หลัก
			๒๕๖๖ (บาท)	๒๕๖๗ (บาท)	๒๕๖๘ (บาท)	๒๕๖๙ (บาท)	๒๕๗๐ (บาท)		
๑๑	ถังหัวฉีดน้ำ	ถังหัวฉีดน้ำ เพื่อติดตั้งใช้ ในการบำบัดน้ำเสียคู คลองวังน้ำแลพลา				๓๐๐,๐๐๐		มีเครื่องฉีด เครื่องใช้เพื่อ ความสะอาดใน การบริการ ประชาชน	กอง สาธารณสุข
รวม			๑๐,๐๐๐	๒๖๖,๐๐๐		๓๐๐,๐๐๐	๓๐,๐๐๐		

๕.ประเภทครุภัณฑ์ คอมพิวเตอร์หรืออิเล็กทรอนิกส์

กลยุทธ์ที่ ๕ การพัฒนาโครงสร้างพื้นฐานทุกด้านอย่างสมดุลและยั่งยืน

(๑)แผนงานรักษาความสงบ

ที่	ครุภัณฑ์	เป้าหมาย (ผลผลิตของครุภัณฑ์)	งบประมาณ					ผลที่คาดว่าจะ จะได้รับ	หน่วยงาน รับผิดชอบ หลัก
			๒๕๖๖ (บาท)	๒๕๖๗ (บาท)	๒๕๖๘ (บาท)	๒๕๖๙ (บาท)	๒๕๗๐ (บาท)		
๑๕	คอมพิวเตอร์ตั้งโต๊ะ จำนวน ๑ เครื่อง	คอมพิวเตอร์ตั้งโต๊ะ เพื่อใช้ในงานเทศกิจ	๓๗,๐๐๐					มีเครื่องใช้ เครื่องใช้เพื่อ ความสะอาดใน การบริการ ประชาชน	งานป้องกัน

ที่	ครุภัณฑ์	เป้าหมาย (ผลผลิตของครุภัณฑ์)	งบประมาณ					ผลที่คาดว่าจะ จะได้รับ	หน่วยงาน รับผิดชอบ หลัก
			๒๕๖๖ (บาท)	๒๕๖๗ (บาท)	๒๕๖๘ (บาท)	๒๕๖๙ (บาท)	๒๕๗๐ (บาท)		
๑๓	ติดตั้งกล้องโทรทัศน์วงจรปิด CCTV	ติดตั้งกล้องโทรทัศน์ วงจรปิด CCTV เพื่อความปลอดภัยใน ชีวิตและทรัพย์สินของ ประชาชน	๑,๐๐๐,๐๐๐					มีเครื่องมือ เครื่องใช้เพื่อ ความสะอาด ในการ บริการ ประชาชน	งานป้องกัน
รวม			๑,๐๐๐,๐๐๐						

(๑)แผนงานบริหารทั่วไป

ที่	ครุภัณฑ์	เป้าหมาย (ผลผลิตของครุภัณฑ์)	งบประมาณ					ผลที่คาดว่าจะได้รับ	หน่วยงาน รับผิดชอบ หลัก
			๒๕๖๖ (บาท)	๒๕๖๗ (บาท)	๒๕๖๘ (บาท)	๒๕๖๙ (บาท)	๒๕๗๐ (บาท)		
๓๔	เครื่องคอมพิวเตอร์โน้ตบุ๊ก สำหรับงานประมวลผล จำนวน ๑ เครื่อง	เครื่องคอมพิวเตอร์ โน้ตบุ๊ก สำหรับงานประมวลผล เพื่อใช้ในงานวางแผน สถิติและวิชาการ เพื่อให้ ใช้ในการระดมตาม เกณฑ์ราคากลางและ คุณลักษณะพื้นฐานการ จัดหาอุปกรณ์และ ระบบคอมพิวเตอร์	๒๕,๐๐๐					มีเครื่องมือ เครื่องใช้เพื่อ ความสะดวก ในการ บริการ ประชาชน	งานวางแผน สถิติและ วิชาการ
		รวม	๒๕,๐๐๐						

(๑)แผนงานการศึกษา

ที่	ครุภัณฑ์	วิถ้เหมาะสม (เลขหลักของครุภัณฑ์)	งบประมาณ					ผลที่คาดว่าจะได้รับ	หน่วยงานรับผิดชอบ
			๒๕๖๖ (บาท)	๒๕๖๗ (บาท)	๒๕๖๘ (บาท)	๒๕๖๙ (บาท)	๒๕๗๐ (บาท)		
๑๕	คอมพิวเตอร์ตั้งโต๊ะ จำนวน ๓ เครื่อง	คอมพิวเตอร์ตั้งโต๊ะ เพื่อใช้งานกองการศึกษา	๒๖,๐๐๐					มีเครื่องใช้ เครื่องใช้เพื่อ ความสะดวกในการ ปฏิบัติงาน ประชาชน	กองการศึกษา
๑๖	เครื่องพิมพ์เลเซอร์ จำนวน ๒ เครื่อง	เครื่องพิมพ์เลเซอร์ เพื่อใช้งานกองการศึกษา	๒๔,๐๐๐					มีเครื่องใช้ เครื่องใช้เพื่อ ความสะดวกในการ ปฏิบัติงาน ประชาชน	กองการศึกษา
๑๗	เครื่องสำรองไฟ จำนวน ๑ เครื่อง	เครื่องสำรองไฟ เพื่อใช้งานกองการศึกษา	๓,๕๐๐					มีเครื่องใช้ เครื่องใช้เพื่อ ความสะดวกในการ ปฏิบัติงาน ประชาชน	กองการศึกษา
รวม			๕๓,๕๐๐						

๖.ประเภทครุภัณฑ์ โฆษณาและเผยแพร่

กลยุทธ์ที่ ๕ การพัฒนาโครงสร้างพื้นฐานทุกด้านอย่างสมดุลและยั่งยืน

(๑)แผนงานการศึกษา

ที่	ครุภัณฑ์	เป้าหมาย (ผลผลิตของครุภัณฑ์)	งบประมาณ					ผลที่คาดว่าจะได้รับ	หน่วยงาน รับผิดชอบหลัก
			๒๕๖๖ (บาท)	๒๕๖๗ (บาท)	๒๕๖๘ (บาท)	๒๕๖๙ (บาท)	๒๕๗๐ (บาท)		
๑๘	จอรับภาพโปรเจคเตอร์	จอรับภาพโปรเจคเตอร์ เพื่อใช้ในงานกอง การศึกษา	๗,๖๐๐					มีเครื่องมือ เครื่องใช้เพื่อ ความสะดวกใน การบริการ ประชาชน	กอง การศึกษา
๑๙	เครื่องมัลติมีเดียโปรเจคเตอร์ ระดับ SVGA ขนาด ๓๐๐๐ ANSI Lumens	เครื่องมัลติมีเดีย โปรเจคเตอร์ ระดับ SVGA ขนาด ๓๐๐๐ ANSI Lumens เพื่อใช้ในงานกอง การศึกษา	๑๔,๓๐๐					มีเครื่องมือ เครื่องใช้เพื่อ ความสะดวกใน การบริการ ประชาชน	กอง การศึกษา
๒๐	ชุดเครื่องขยายเสียง (พร้อมติดตั้ง)	ชุดเครื่องขยายเสียง เพื่อใช้ในงานกอง การศึกษา	๒๐,๐๐๐					มีเครื่องมือ เครื่องใช้เพื่อ ความสะดวกใน การบริการ ประชาชน	กอง การศึกษา
			๔๑,๙๐๐						

(๒) แผนงานบริหารทั่วไป

ที่	ครุภัณฑ์	เป้าหมาย (ผลผลิตของครุภัณฑ์)	งบประมาณ					ผลที่คาดว่าจะได้รับ	หน่วยงาน รับผิดชอบ หลัก
			๒๕๖๖ (บาท)	๒๕๖๗ (บาท)	๒๕๖๘ (บาท)	๒๕๖๙ (บาท)	๒๕๗๐ (บาท)		
๒๓	เสียงไร้สาย	เสียงไร้สาย เพื่อจัดตั้ง ในชุมชน ในการ ประชาสัมพันธ์ข่าวสาร ให้คนในชุมชนได้รับ ทราบข่าวสาร				๒,๐๐๐,๐๐๐		มีเครื่องมือ เครื่องใช้เพื่อ ความสะดวก ในการ บริการ ประชาชน	สำนัก บริหาร
รวม						๒,๐๐๐,๐๐๐			

๗. ประเภทครุภัณฑ์ สำนักงาน

กลยุทธ์ที่ ๕ การพัฒนาโครงสร้างพื้นฐานทุกด้านอย่างสมดุลและยั่งยืน

(๑) แผนงานการศึกษา

ที่	ครุภัณฑ์	เป้าหมาย (ผลผลิตของครุภัณฑ์)	งบประมาณ					ผลที่คาดว่าจะได้รับ	หน่วยงาน รับผิดชอบ หลัก
			๒๕๖๖ (บาท)	๒๕๖๗ (บาท)	๒๕๖๘ (บาท)	๒๕๖๙ (บาท)	๒๕๗๐ (บาท)		
๒๒	เครื่องฟอกอากาศ จำนวน ๔ เครื่อง ๙ ละ ๑๘,๐๐๐ บาท	เครื่องฟอกอากาศ เพื่อใช้งานในสำนักงาน	๓๐,๐๐๐					มีเครื่องฟอก อากาศ ความ การ ภาพ	
รวม			๓๐,๐๐๐						

๘.ประเภทครุภัณฑ์ ยานพาหนะและขนส่ง
 กลยุทธ์ที่ ๕ การพัฒนาโครงสร้างพื้นฐานทุกด้านอย่างสมดุลและยั่งยืน
 (๑)แผนงานบริหารทั่วไป

ปี	ครุภัณฑ์	เป้าหมาย (ผลิตภัณฑ์ของครุภัณฑ์)	งบประมาณ					ผลที่คาดว่าจะได้รับ	หน่วยงาน รับผิดชอบหลัก
			๒๕๖๖ (บาท)	๒๕๖๗ (บาท)	๒๕๖๘ (บาท)	๒๕๖๙ (บาท)	๒๕๗๐ (บาท)		
๕๖	รถโดยสารขนาด ๓๒ ที่นั่ง (ดี.เอส) ปริมาณรถกระบะบอกลูกบวม ค่าเช่า ๒,๔๐๐ ซีซี หรือกำลังเครื่องยนต์สูงสุดไม่ต่ำกว่า ๙๐ กิโลวัตต์	เพื่อจัดซื้อรถโดยสารขนาด ๓๒ ที่นั่ง ดี.เอส ปริมาณรถกระบะบอกลูกบวม ค่าเช่า ๒,๔๐๐ ซีซี หรือกำลังเครื่องยนต์สูงสุดไม่ต่ำกว่า ๙๐ กิโลวัตต์ ๑ คัน เพื่อใช้สนับสนุนปฏิบัติงานในเขตบริการประชาชน	๑,๖๖๔,๐๐๐					มีเครื่องมือเครื่องใช้เพื่อความสะดวกในการบริการประชาชน	สำนักปลัดเทศบาล

๒๔	รถบรรทุก (ดีเซล) แบบขับเคลื่อนสี่ล้อ จำนวน ๑ คัน	เพื่อจัดซื้อรถบรรทุก (ดีเซล) ขนาด ๓ ตัน ปริมาตรระบอบอกสูงไม่ ต่ำกว่า ๒,๔๐๐ ซีซี หรือกำลังเครื่องยนต์ สูงสุดไม่ต่ำกว่า ๓๓๐ กิโลวัตต์ ขับเคลื่อน ๔ ล้อ แบบขับเคลื่อนสี่ล้อ		๘๕๕,๐๐๐					มีเครื่องมือ เครื่องใช้เพื่อ ความสะดวก ในการ บริการ ประชาชน	สำนัก ปลัดเทศบาล
รวม			๓,๓๖๔,๐๐๐	๘๕๕,๐๐๐						

๙. ประเภทครุภัณฑ์ กีฬา

กลยุทธ์ที่ ๕ การพัฒนาโครงสร้างพื้นฐานทุกด้านอย่างสมดุลและยั่งยืน

(๑) แผนงานสาธารณสุข

ร	ครุภัณฑ์	เป้าหมาย (ผลผลิตของครุภัณฑ์)	งบประมาณ					ผลที่คาดว่าจะ ได้รับ	หน่วยงาน รับผิดชอบ หลัก
			๒๕๖๖ (บาท)	๒๕๖๗ (บาท)	๒๕๖๘ (บาท)	๒๕๖๙ (บาท)	๒๕๗๐ (บาท)		
๒๕	เครื่องออกกำลังกาย พร้อม ติดตั้ง หมู่ที่ ๖ ตำบลพลา อำเภอบ้านฉาง จังหวัดระยอง	เครื่องออกกำลังกาย พร้อมติดตั้ง เพื่อติดตั้ง เครื่องออกกำลังกาย		๒,๐๐๐,๐๐๐				มีเครื่องมือ เครื่องใช้เพื่อ ความสะดวกใน การบริการ ประชาชน	กอง สาธารณสุข
รวม				๒,๐๐๐,๐๐๐					

๑๐.ประเภทครุภัณฑ์ ก่อสร้าง

กลยุทธ์ที่ ๕ การพัฒนาโครงสร้างพื้นฐานทุกด้านอย่างสมดุลและยั่งยืน

(๑) แผนงานอุตสาหกรรมและการโยธา

ร	ครุภัณฑ์	เป้าหมาย (ผลผลิตของครุภัณฑ์)	งบประมาณ					ผลที่คาดว่าจะได้รับ	หน่วยงาน รับผิดชอบหลัก
			๒๕๖๖ (บาท)	๒๕๖๗ (บาท)	๒๕๖๘ (บาท)	๒๕๖๙ (บาท)	๒๕๗๐ (บาท)		
๒๖	รถจักรยานยนต์หลัง ชนิด รับเคลื่อน ๔ ล้อ	รถจักรยานยนต์หลัง ชนิด รับเคลื่อน ๔ ล้อ เพื่อใช้ ในงานบริการชุมชน และกิจกรรมของ เทศบาลตำบลพลา	๓,๕๒๐,๐๐๐					มีเครื่องมือ เครื่องใช้เพื่อ ความสะดวกใน การบริการ ประชาชน	กองช่าง
๒๗	รถพ่วงแทรกเตอร์ ชนิดรับเคลื่อน ๔ ล้อ ขนาด ๘๕ แรงม้า	รถพ่วงแทรกเตอร์ เพื่อใช้ในการของ เทศบาลตำบลพลา			๑,๒๓๐,๐๐๐			มีเครื่องมือ เครื่องใช้เพื่อ ความสะดวกใน การบริการ ประชาชน	กองช่าง
๒๘	รถบรรทุก (สิบล้อ) แบบขับเคลื่อน	รถบรรทุก(สิบล้อ) แบบขับเคลื่อน เพื่อใช้ ในกิจการของเทศบาล ตำบลพลา				๘๕๔,๐๐๐		มีเครื่องมือ เครื่องใช้เพื่อ ความสะดวกใน การบริการ ประชาชน	กองช่าง
รวม			๓,๕๒๐,๐๐๐		๑,๒๓๐,๐๐๐	๘๕๔,๐๐๐			

๑๑.ประเภทครุภัณฑ์ สำราวจ

กลยุทธ์ที่ ๕ การพัฒนาโครงสร้างพื้นฐานทุกด้านอย่างสมดุลและยั่งยืน

(๑)แผนงานอุตสาหกรรมและการโยธา

ที่	ครุภัณฑ์	ลักษณะครุภัณฑ์	งบประมาณ					ผลที่คาดว่าจะได้รับ	หน่วยงานรับผิดชอบ
			๒๕๖๖ (บาท)	๒๕๖๗ (บาท)	๒๕๖๘ (บาท)	๒๕๖๙ (บาท)	๒๕๗๐ (บาท)		
๑๗	เครื่องจักรกลการก่อสร้าง	เครื่องจักรกลการก่อสร้าง	๒๔,๕๐๐					มีเครื่องมือเครื่องใช้เพื่อความสะดวกในการบริการประชาชน	๑๑๗๑
รวม			๒๔,๕๐๐						

๑๒.ประเภทครุภัณฑ์ โรงงาน

กลยุทธ์ที่ ๕ การพัฒนาโครงสร้างพื้นฐานทุกด้านอย่างสมดุลและยั่งยืน

(๑)แผนงานบริหารทั่วไปเกี่ยวกับอุตสาหกรรมโยธา

ที่	ครุภัณฑ์	ลักษณะครุภัณฑ์	งบประมาณ					ผลที่คาดว่าจะได้รับ	หน่วยงานรับผิดชอบ
			๒๕๖๖ (บาท)	๒๕๖๗ (บาท)	๒๕๖๘ (บาท)	๒๕๖๙ (บาท)	๒๕๗๐ (บาท)		
๓๐	เครื่องเขียน	เครื่องเขียน		๕,๕๐๐				มีเครื่องมือเครื่องใช้เพื่อความสะดวกในการบริการประชาชน	๑๑๗๑
รวม				๕,๕๐๐					

(๒) แผนงานบริหารทั่วไปเกี่ยวกับอุตสาหกรรมโยธา

ที่	ครุภัณฑ์	เป้าหมาย (ผลผลิตของครุภัณฑ์)	งบประมาณ					ผลที่คาดว่าจะได้รับ	หน่วยงาน รับผิดชอบ หลัก
			๒๕๖๖ (บาท)	๒๕๖๗ (บาท)	๒๕๖๘ (บาท)	๒๕๖๙ (บาท)	๒๕๗๐ (บาท)		
๓๑	เครื่องตัดเหล็กแบบ มีดถีอ ขนาด ๒.๕๐ มิลลิเมตร	เครื่องตัดเหล็กแบบมี ดถีอ เพื่อใช้ในกิจการของ เทศบาลตำบล		๑๗,๒๐๐				มีเครื่องมือ เครื่องใช้เพื่อ ความสะดวก ในการ บริการ ประชาชน	กองช่าง
		รวม		๑๗,๒๐๐					

ส่วนที่ ๔

การติดตามและประเมินผล

ส่วนที่ ๔

การติดตามและประเมินผล

๔.๑ การติดตามและประเมินผลยุทธศาสตร์

ในการจัดทำแผนพัฒนาท้องถิ่นนั้น จะต้องมีการติดตามและประเมินผลแผนพัฒนา โดยจะต้องติดตาม และประเมินยุทธศาสตร์ ตามระเบียบกระทรวงมหาดไทย ว่าด้วยการจัดทำแผนขององค์กรปกครองส่วนท้องถิ่น พ.ศ. ๒๕๔๘ หมวด ๕ ข้อ ๒๙ และระเบียบกระทรวงมหาดไทย ว่าด้วยการจัดทำแผนขององค์กรปกครองส่วนท้องถิ่น (ฉบับที่ ๓) พ.ศ. ๒๕๖๑ ข้อ ๑๓ และในการประเมินแผนนั้นจะต้องดำเนินการประเมินคุณภาพของแผนยุทธศาสตร์การพัฒนาคตามแนวทางการติดตามและประเมินผลยุทธศาสตร์เพื่อสอดคล้องแผนพัฒนาท้องถิ่นขององค์กรปกครองส่วนท้องถิ่น แจ้งตามหนังสือกระทรวงมหาดไทย ที่ มท ๐๘๑๐.๒/ว ๕๕๗๙๗ ลงวันที่ ๑๐ ตุลาคม ๒๕๕๙ เรื่อง แนวทางและ หลักเกณฑ์การจัดทำและประสานแผนพัฒนาท้องถิ่น (พ.ศ. ๒๕๖๑ - ๒๕๖๔) ขององค์กรปกครองส่วนท้องถิ่น ตาม ระเบียบกระทรวงมหาดไทย ว่าด้วยการจัดทำแผนขององค์กรปกครองส่วนท้องถิ่น (ฉบับที่ ๓) พ.ศ. ๒๕๖๑ เพื่อให้ทราบ ถึงแนวทางและกลไกในการติดตามและประเมินผลการดำเนินงานตามแผนท้องถิ่น อันจะเป็นประโยชน์ต่อการจัดทำ แผนพัฒนาท้องถิ่นต่อไป และเป็นการสร้างแนวทางการมีส่วนร่วมในท้องถิ่น

๔.๒ การติดตามและประเมินผลโครงการ

องค์กรรับผิดชอบในการติดตามและประเมินผล ซึ่งตามระเบียบกระทรวงมหาดไทยว่าด้วยการจัดทำ แผนพัฒนาขององค์กรปกครองส่วนท้องถิ่น พ.ศ. ๒๕๔๘ กำหนดให้มีคณะกรรมการติดตามและประเมินผลแผนพัฒนา ท้องถิ่น ซึ่งคณะกรรมการฯ อาจแต่งตั้งคณะทำงานขึ้นช่วยในการติดตามและการประเมินผลได้ตามความเหมาะสม ซึ่ง ควรแสดงไว้ในเอกสารแผนพัฒนาท้องถิ่น เพื่อเป็นแนวทางการดำเนินงานที่ชัดเจนและต่อเนื่อง การกำหนดวิธีการติดตามและประเมินผล เป็นการแสดงถึงวิธีการติดตามและประเมินผลโครงการ โดยการกำหนดรูปแบบที่จะใช้ในการติดตามและประเมินผล เพื่อตรวจสอบว่าการดำเนินกิจกรรมตามโครงการอยู่ภายใต้ระยะเวลา และงบประมาณที่กำหนดไว้หรือไม่ และผลของการดำเนินโครงการบรรลุวัตถุประสงค์ที่ได้วางไว้หรือไม่ ทั้งนี้ การติดตามเป็นการตรวจสอบในระหว่างการดำเนินกิจกรรมตามโครงการ ในขณะที่การประเมินผลเป็น การตรวจสอบผลที่เกิดขึ้นจริง เมื่อดำเนินโครงการแล้วเสร็จเปรียบเทียบกับวัตถุประสงค์ที่ตั้งไว้

การกำหนดช่วงเวลาในการติดตามและประเมินผล คณะกรรมการติดตามและประเมินผล กำหนดช่วง เวลาในการติดตามประเมินผลโครงการ โดยคำนึงถึงความเหมาะสมของแต่ละโครงการ ทั้งนี้ ควร กำหนดช่วงเวลาใน การติดตามและประเมินผลอย่างน้อยโครงการละ ๑ ครั้ง และประเมินผลโครงการในภาพรวมอย่างน้อยปีละ ๑ ครั้ง แล้วรายงานผลเสนอความเห็น ซึ่งได้จากการติดตามและประเมินผลแผนพัฒนาต่อสภาท้องถิ่น ผู้บริหาร คณะกรรมการพัฒนาท้องถิ่น และประกาศผลการติดตามและประเมินผลแผนพัฒนาให้ประชาชนในท้องถิ่นทราบโดยทั่วกัน

๔.๓ สรุปผลการพัฒนาท้องถิ่นในภาพรวม

๑ การวัดผลในเชิงปริมาณและเชิงคุณภาพ

(๑) การวัดผลในเชิงปริมาณ

ตามที่เทศบาลได้ดำเนินการจัดทำแผนพัฒนาขึ้นมาเพื่อใช้เป็นเครื่องมือในการพัฒนาเทศบาลให้บรรลุ เป้าหมายที่วางไว้ เกิดประสิทธิภาพประสิทธิผลสูงสุดในการแก้ไขปัญหาให้กับประชาชน ในการจัดทำแผนพัฒนานั้น จะต้องมีการติดตามและประเมินแผนพัฒนา ตามระเบียบกระทรวงมหาดไทย ว่าด้วยการจัดทำแผนขององค์กรปกครองส่วนท้องถิ่น พ.ศ. ๒๕๕๘ หมวด ๕ ข้อ ๒๙ และระเบียบกระทรวงมหาดไทย ว่าด้วยการจัดทำแผนขององค์กรปกครอง ส่วนท้องถิ่น (ฉบับที่ ๓) พ.ศ. ๒๕๖๓ ข้อ ๑๓ โดยคณะกรรมการติดตามและประเมินแผนพัฒนาเป็นผู้ดำเนินการติดตาม และประเมินผลแผนพัฒนา ซึ่งคณะกรรมการจะต้องดำเนินการ กำหนดแนวทาง วิธีการในการติดตามและประเมินผล แผนพัฒนา ดำเนินการติดตามและประเมินผลแผนพัฒนา รายงานผลและเสนอความเห็นซึ่งได้จากการติดตามและ ประเมินผลแผนพัฒนาต่อผู้บริหารท้องถิ่น เพื่อให้ผู้บริหารท้องถิ่นเสนอต่อสภาท้องถิ่น และคณะกรรมการพัฒนา ท้องถิ่น พร้อมทั้งประกาศผลการติดตามและประเมินผลแผนพัฒนาให้ประชาชนในท้องถิ่นทราบในเปิดเผยภายในสิบห้าวันนับแต่วันรายงานผลและเสนอความเห็นดังกล่าวและต้องปิดประกาศไว้เป็นระยะเวลาไม่น้อยกว่าสามสิบวันโดยอย่างน้อยปีละหนึ่งครั้งภายใน เดือนธันวาคมของทุกปี

โดยเครื่องมือที่ใช้ในการติดตามและประเมินผลในเชิงปริมาณ มีดังนี้

- แบบที่ ๑ การกำกับการจัดทำแผนยุทธศาสตร์ขององค์กรปกครองส่วนท้องถิ่น
- แบบที่ ๒ แบบติดตามผลการดำเนินงานขององค์กรปกครองส่วนท้องถิ่น
- แบบที่ ๓/๑ แบบประเมินผลการดำเนินงานตามแผนยุทธศาสตร์
- แบบประเมินคุณภาพของแผนพัฒนา

(แจ้งตามหนังสือกระทรวงมหาดไทย ที่ มท ๐๘๑๐.๒/ว ๐๗๐๓ ลงวันที่ ๒ กุมภาพันธ์ ๒๕๕๕ เรื่อง แนวทางและหลักเกณฑ์การจัดทำและประสานแผนสามปีขององค์กรปกครองส่วนท้องถิ่น ข้อ ๗ การวัด คุณภาพของแผนพัฒนาท้องถิ่น ตามบัญชีหนังสือกระทรวงมหาดไทย ส่วนที่ระบุ ที่ มท ๐๘๑๐ ๒/ว ๕๘๓๐ ลงวันที่ ๒๒ พฤศจิกายน ๒๕๕๖ ให้แล้วเสร็จภายใน ๑๕ วัน นับแต่วันประกาศใช้แผนพัฒนาท้องถิ่น)

การติดตามและประเมินผลด้วยระบบ e-plan (www.dla.go.th)

(๒) การวัดผลในเชิงคุณภาพ

การจัดผลเชิงคุณภาพ เทศบาลใช้การสำรวจความพึงพอใจในการวัดผลเชิงคุณภาพในภาพรวม โดยได้ มีการประเมินความพึงพอใจ ซึ่งการประเมินความพึงพอใจทำให้ทราบถึงผลเชิงคุณภาพในการดำเนินงานของเทศบาลใน ภาพรวม

โดยเครื่องมือที่ใช้ในการประเมินความพึงพอใจ มีดังนี้

- แบบที่ ๓/๒ แบบประเมินความพึงพอใจต่อผลการดำเนินงานของเทศบาล
- แบบที่ ๓/๓ แบบประเมินความพึงพอใจของประชาชนที่มีต่อการให้บริการ

๔.๔ ข้อเสนอแนะในการจัดทำแผนพัฒนาท้องถิ่นในอนาคต

๔.๔.๑ ผลกระทบนำไปสู่อนาคต (เช่น จะทำ สนับสนุน ป้องกัน อย่างไร เป็นต้น)

๑. เกิดการพัฒนาที่ล่าช้า เพราะการดำเนินงานต่างๆ ขององค์กรปกครองส่วนท้องถิ่นต้องผ่านกระบวนการหลายขั้นตอน สลับซับซ้อน เทศบาลตำบลพลสดำเนินการจัดทำโครงการปรับปรุงภารกิจ และลดขั้นตอน สตรียะเวลาการบริการ การดำเนินงานต่างๆ

๒. ประชาชนเกิดความเชื่อมโยงกับกระบวนการจัดทำแผนพัฒนาท้องถิ่นที่มีความยุ่งยาก ขาดความร่วมมือต้องดำเนินการให้เห็นถึงผลที่ได้จาการเข้าร่วมประชุมประชาคม และกระบวนการจัดทำแผนฯ ในระดับต่างๆ

๓. ปัญหาอาจไม่ได้รับการแก้ไขอย่างตรงจุดเพราะข้อจำกัดของระเบียบ กฎหมายที่ทำให้ยาก และบางเรื่องอาจทำไม่ได้ ต้องมีการประชาสัมพันธ์ หรือจัดโครงการให้ความรู้ในเรื่องของการมีส่วนร่วมในการพัฒนาท้องถิ่น

๔.๔.๒ ข้อเสนอแนะ ข้อเสนอแนะ ผลจากการพัฒนา (รวมถึงองค์ประกอบสำคัญของข้อมูลเพื่อนำไปสู่ข้อเสนอแนะ เป็นต้น)

๑) การจัดทำแผนพัฒนาท้องถิ่นควรกำหนดยุทธศาสตร์การพัฒนาเป็นกรอบในการจัดทำแผนพัฒนาท้องถิ่นและให้มีความสอดคล้องกัน

๒) การจัดทำแผนพัฒนาท้องถิ่นควรพิจารณางบประมาณและคำนึงถึงสถานะการคลังในการพิจารณา โครงการ/กิจกรรม ที่จะบรรจุในแผนพัฒนาท้องถิ่น

๓) ความเร่งรัดให้มีการดำเนินโครงการ/กิจกรรม ที่ตั้งในเทศบัญญัติงบประมาณรายจ่ายให้สามารถดำเนินการได้ในปีงบประมาณนั้น

๔) เทศบาลควรพิจารณาตั้งงบประมาณให้เพียงพอและเหมาะสมกับกับภารกิจแต่ละด้านที่จะต้องดำเนินการ ซึ่งจะช่วยลดปัญหาในการโยนเพิ่ม โอนลด โอนตั้งจ่ายรายการใหม่

ภาคผนวก

แผนที่ผังเขป บ้านโกรกคะเฒก น.1 ค.พดว อ.บ้านฉาง จ.ระยอง

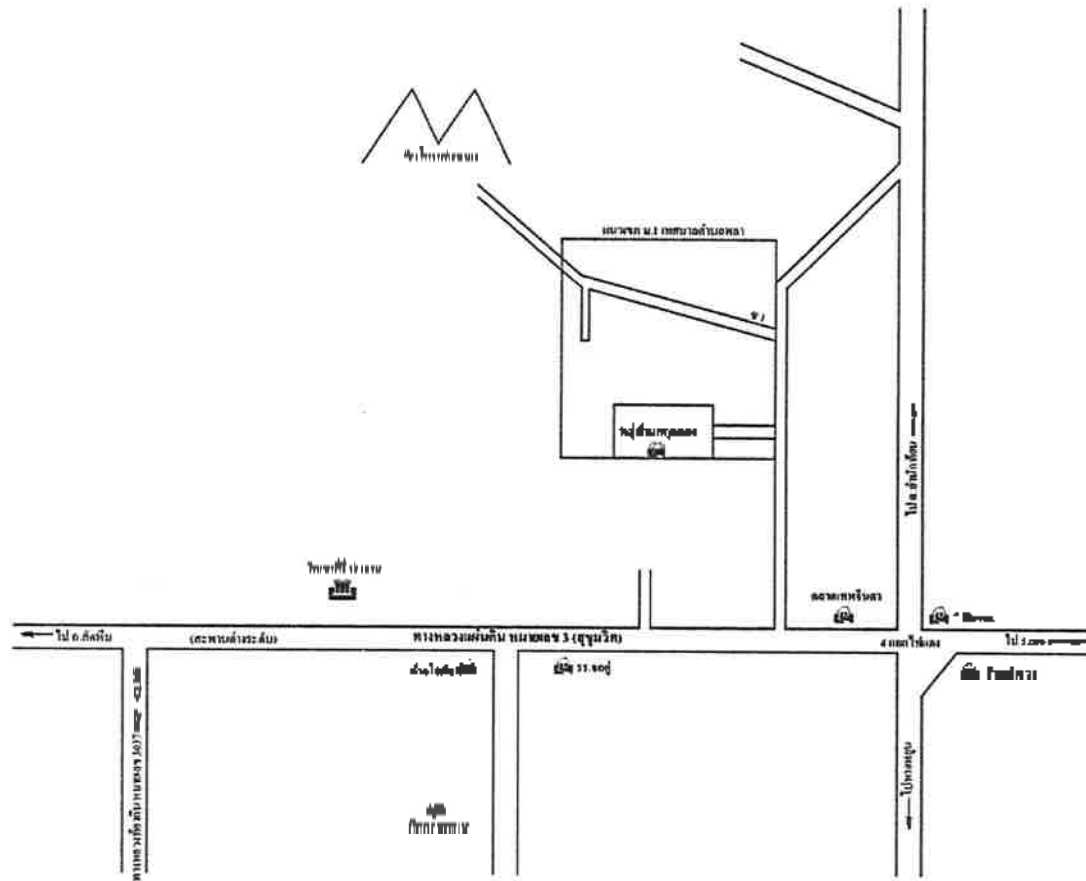

แผนที่สังเขป บ้านทุ่งปรัง ม.ส. ทต. อ.บ้านดง จ.ระยอง
(พิจารณาจัดถมดิน)

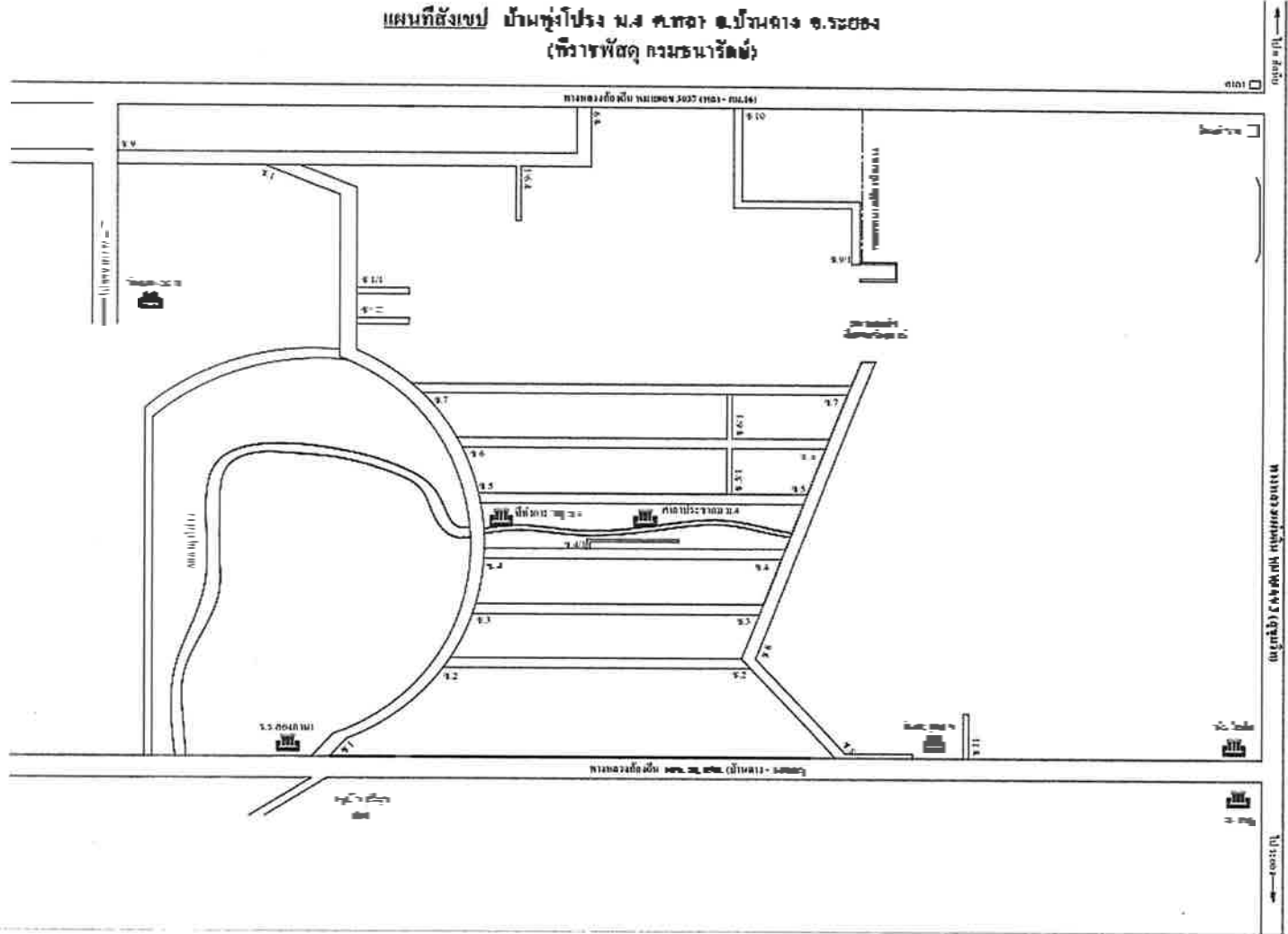

แผนที่สังเขป บ้านจ่ารุง ม.2 ต.พนา อ.บ้านดุง จ.ร้อยเอ่ง

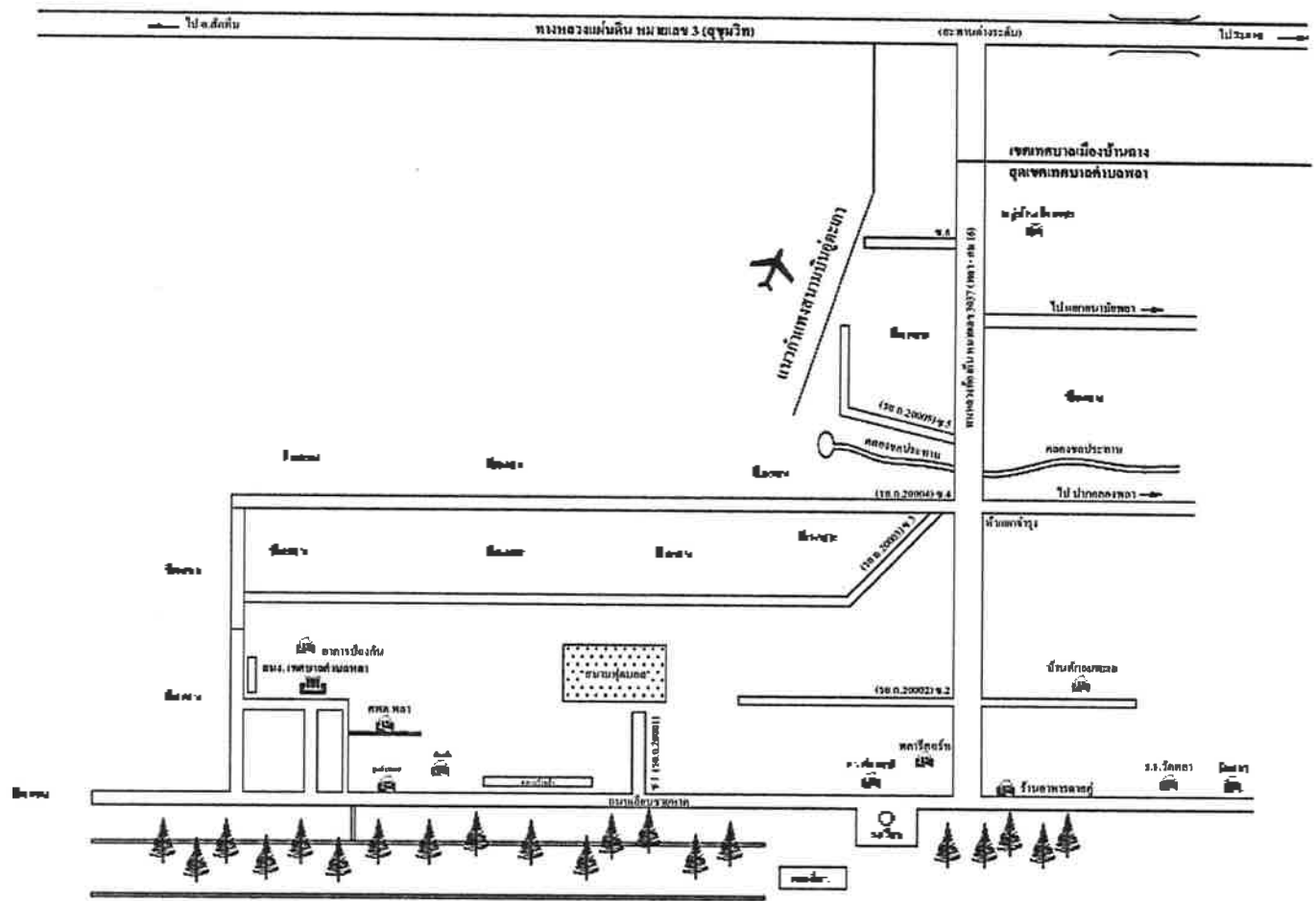

๗. ๕. ๕

แผนที่ผังเมือง ม.5 ค.ท.ด.6 บริเวณทาง อ.ระยอง

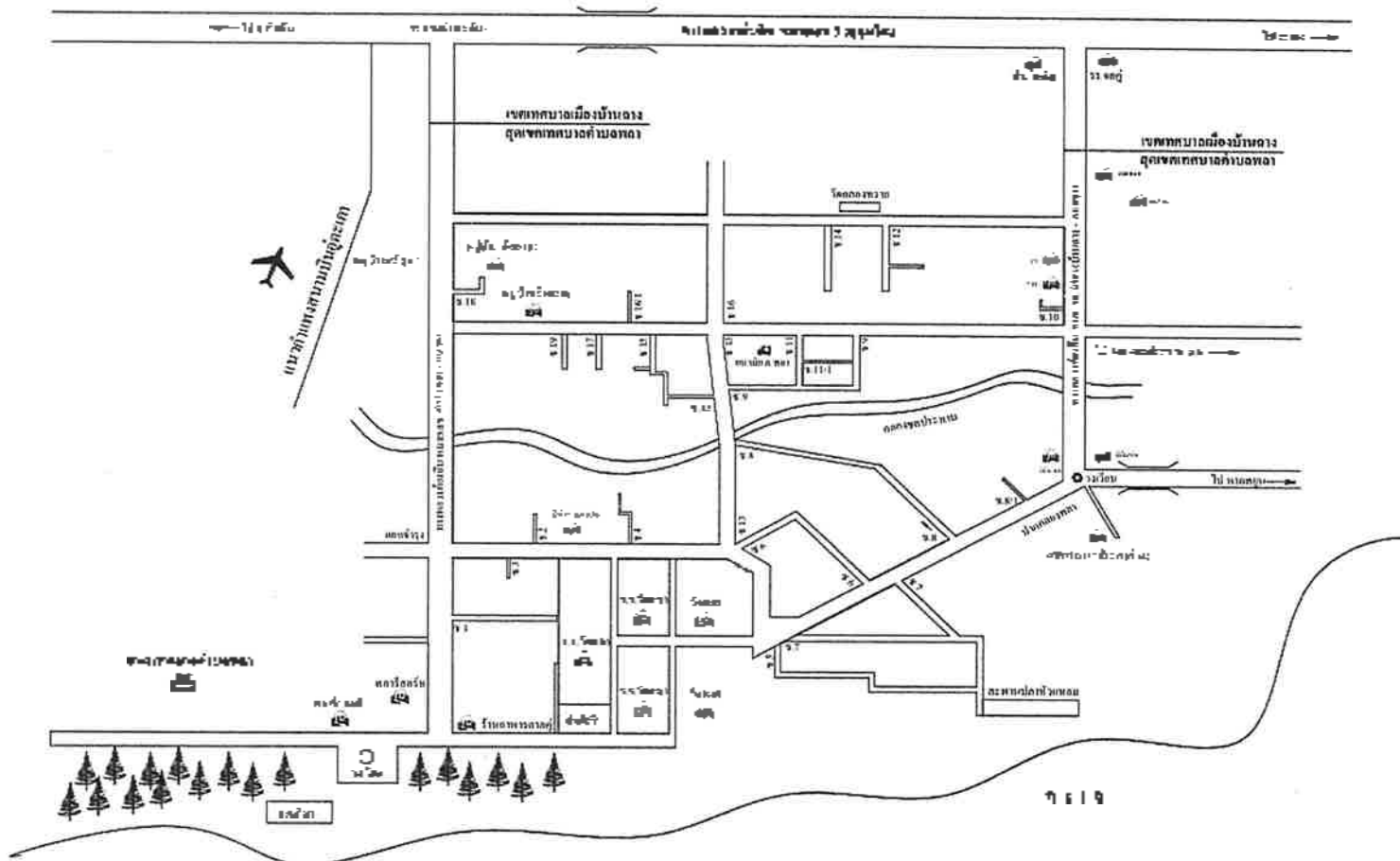

**แผนที่ผังขป บ้านคลองทราย ม.7 คลอง ข.บ้านตาง อ.ระยอง
(ที่ราชพัสดุ กรมธนารักษ์)**

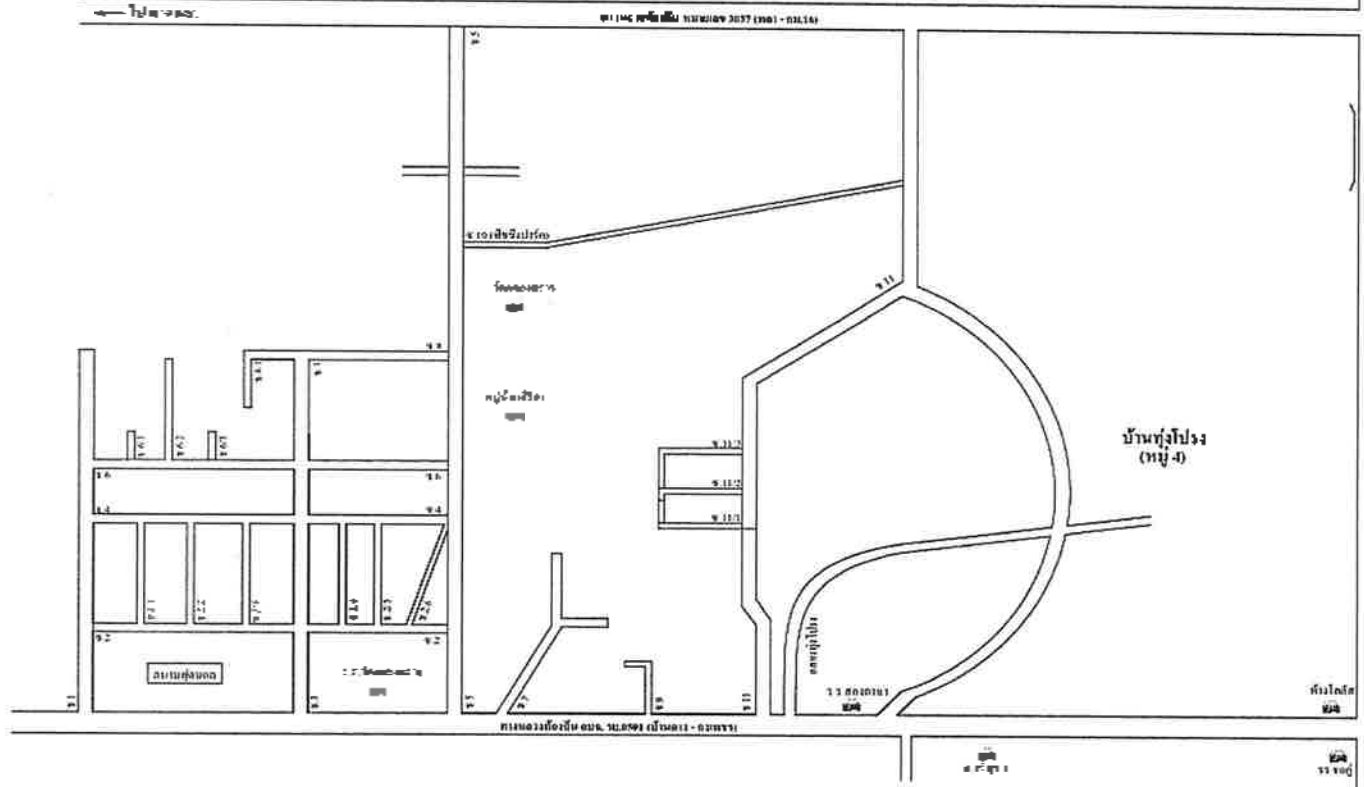

1.1
1.2
1.3
1.4
1.5
1.6
1.7
1.8
1.9
1.10
1.11
1.12
1.13
1.14
1.15
1.16
1.17
1.18
1.19
1.20
1.21
1.22
1.23
1.24
1.25
1.26
1.27
1.28
1.29
1.30
1.31
1.32
1.33
1.34
1.35
1.36
1.37
1.38
1.39
1.40
1.41
1.42
1.43
1.44
1.45
1.46
1.47
1.48
1.49
1.50
1.51
1.52
1.53
1.54
1.55
1.56
1.57
1.58
1.59
1.60
1.61
1.62
1.63
1.64
1.65
1.66
1.67
1.68
1.69
1.70
1.71
1.72
1.73
1.74
1.75
1.76
1.77
1.78
1.79
1.80
1.81
1.82
1.83
1.84
1.85
1.86
1.87
1.88
1.89
1.90
1.91
1.92
1.93
1.94
1.95
1.96
1.97
1.98
1.99
2.00

