



รายงานผลการติดตาม
และประเมินผล
แผนพัฒนาท้องถิ่น
ประจำปี ๒๕๖๘

งานวิเคราะห์นโยบายและแผน
สำนักงานปลัดเทศบาล
เทศบาลตำบลพลา
อำเภอบ้านฉาง จังหวัดระยอง
www.PALA.GO.TH



ประกาศเทศบาลตำบลพลา
เรื่อง รายงานการติดตามและประเมินผลแผนพัฒนาท้องถิ่น ประจำปีงบประมาณ พ.ศ. ๒๕๖๘

ด้วยเทศบาลตำบลพลา ได้จัดทำรายงานการติดตามและประเมินผลแผนพัฒนาท้องถิ่น ประจำปีงบประมาณ พ.ศ. ๒๕๖๘ (ผลการดำเนินงานระหว่างวันที่ ๑ ตุลาคม ๒๕๖๗ - ๓๐ กันยายน ๒๕๖๘) ตามระเบียบกระทรวงมหาดไทยว่าด้วยการจัดทำแผนพัฒนาขององค์กรปกครองส่วนท้องถิ่น พ.ศ. ๒๕๔๘ แก้ไขเพิ่มเติมถึง (ฉบับที่ ๓) พ.ศ. ๒๕๖๑ หมวด ๖ ข้อ ๒๘ และข้อ ๒๙ โดยมีคณะกรรมการติดตามและประเมินผลแผนพัฒนาเทศบาลตำบลพลา ดำเนินการตามที่ระเบียบกระทรวงมหาดไทยกำหนด

ฉะนั้น อาศัยอำนาจตามระเบียบกระทรวงมหาดไทยว่าด้วยการจัดทำแผนพัฒนาขององค์กรปกครองส่วนท้องถิ่น พ.ศ. ๒๕๔๘ แก้ไขเพิ่มเติมถึง (ฉบับที่ ๓) พ.ศ. ๒๕๖๑ หมวด ๖ ข้อ ๒๙ (๓) นายกเทศมนตรีตำบลพลาจึงขอประกาศรายงานการติดตามและประเมินผลแผนพัฒนาท้องถิ่น ประจำปีงบประมาณ พ.ศ. ๒๕๖๘ ซึ่งมีผลการนำโครงการของแผนพัฒนาท้องถิ่น (พ.ศ. ๒๕๖๖ - ๒๕๗๐) และที่แก้ไขเพิ่มเติมเปลี่ยนแปลง มาจัดทำงบประมาณรายจ่าย ประจำปีงบประมาณ พ.ศ. ๒๕๖๘ คิดเป็นร้อยละ ๗๑.๑๗ สามารถดูรายละเอียดผลการดำเนินงานได้ที่งานวิเคราะห์นโยบายและแผน สำนักปลัดเทศบาล หรือเว็บไซต์ www.pala.go.th

จึงประกาศมาเพื่อทราบโดยทั่วกัน

ประกาศ ณ วันที่ ๔ เดือน ธันวาคม พ.ศ. ๒๕๖๘



ส่วนที่ ๑ บทนำ

๑. ความสำคัญของการติดตามและประเมินผล

การติดตาม (Monitoring) และ การประเมิน (Evaluation) เป็นกระบวนการที่แตกต่างกันมีจุดหมายไม่เหมือนกัน แต่กระบวนการทั้งสองมีความเกี่ยวข้องสัมพันธ์กัน และเมื่อนำแนวคิดและหลักการติดตามและประเมินผล (Monitoring and Evaluation) มาประสานใช้ด้วยกันอย่างเหมาะสม จะช่วยให้ผู้บริหารท้องถิ่น ข้าราชการ พนักงานเทศบาล พนักงานจ้าง สมาชิกสภาท้องถิ่น สามารถกำกับดูแล ทบทวน และพัฒนางาน พัฒนาท้องถิ่นตามแผนงาน โครงการได้อย่างมีประสิทธิภาพและประสิทธิผล การติดตามและประเมินผลแผนพัฒนาท้องถิ่นของเทศบาลตำบลพลา จึงเป็นการติดตามผลที่ให้ความสำคัญ ดังนี้

๑. ผลการปฏิบัติงานของผู้รับผิดชอบแต่ละแผนงาน โครงการเพื่อการพัฒนาเทศบาลตำบลพลา หรือกิจกรรมต่าง ๆ ที่ดำเนินการหรือไม่ได้ดำเนินการตามแผนพัฒนาท้องถิ่นที่ได้กำหนดไว้หรือไม่ รวมทั้งงบประมาณในการดำเนินงาน

๒. ผลการใช้ปัจจัยหรือทรัพยากรต่าง ๆ ในการพัฒนาเทศบาลตำบลพลาตรวจสอบดูว่าแผนงาน โครงการเพื่อการพัฒนาได้รับปัจจัยหรือทรัพยากรทั้งด้านปริมาณ และคุณภาพตามระยะเวลาที่กำหนดไว้หรือไม่อย่างไร

๓. ผลการดำเนินงาน ตรวจสอบดูว่าได้ผลตรงตามเป้าหมายที่กำหนดไว้หรือไม่เพียงใด มีปัญหาอุปสรรคอะไรบ้าง ทั้งในด้านการจัดทำแผนพัฒนาท้องถิ่น การดำเนินการตามแผนงานและโครงการเพื่อการพัฒนาท้องถิ่น และขั้นตอนต่าง ๆ ในการดำเนินการตามโครงการเพื่อการพัฒนาท้องถิ่น

๔. ความสำคัญของการติดตามและประเมินผลเป็นเครื่องมือสำคัญในการทดสอบผลการดำเนินงานตามภารกิจของเทศบาลตำบลพลาว่าดำเนินการได้ตามเป้าหมายที่กำหนดไว้หรือไม่ ทำให้ทราบและกำหนดทิศทางการพัฒนาได้อย่างเป็นรูปธรรมและเกิดความชัดเจนที่จะทำให้ทราบถึงจุดแข็ง (strengths) จุดอ่อน (weaknesses) โอกาส (opportunities) ปัญหาหรืออุปสรรค (threats) ของแผนพัฒนาท้องถิ่น (พ.ศ. ๒๕๖๖-๒๕๗๐) โครงการ กิจกรรมต่าง ๆ ซึ่งอาจเกิดจากผู้บริหารท้องถิ่น สมาชิกสภาท้องถิ่น ปลัดเทศบาล ผู้บริหารระดับหัวหน้าสำนัก/ผู้อำนวยการกอง บุคลากรของเทศบาลตำบลพลา สภาพพื้นที่และผู้มีส่วนเกี่ยวข้อง เพื่อนำไปสู่การปรับปรุงแผนงาน โครงการพัฒนาให้เกิดความสอดคล้องกับสภาพพื้นแวดล้อมในสังคมภายใต้ความต้องการและความพึงพอใจของประชาชนตำบล/เทศบาลตำบลพลา

บทสรุปของความสำคัญก็คือ ในการไปสู่การวางแผนการพัฒนาในปีต่อ ๆ ไปเพื่อให้เกิดผลสัมฤทธิ์เชิงคุณค่าในกิจการสาธารณะมากที่สุดและเมื่อพบจุดแข็งก็ต้องเร่งรีบดำเนินการและจะต้องมีความสุขุมรอบคอบในการดำเนินการขยายโครงการ งานต่าง ๆ ที่เป็นจุดแข็งและพึงรอโอกาสในการเสริมสร้างให้เกิดจุดแข็งนี้ และเมื่อพบปัญหาและอุปสรรคก็ต้องตั้งรับให้มัน รอโอกาสที่จะดำเนินการและตั้งมั่นอย่างสุขุมรอบคอบพยายามลดถอยสิ่งที่เป็นปัญหาและอุปสรรค เมื่อพบจุดอ่อนต้องหยุดและถดถอยปัญหาลงให้ได้ ดำเนินการปรับปรุงให้ดีขึ้นตั้งรับให้มันเพื่อรอโอกาสและสุดท้ายเมื่อมีโอกาสก็ต้องใช้พันธมิตรหรือผู้มีส่วนได้เสียในเทศบาลตำบลพลาให้เกิดประโยชน์เพื่อดำเนินการขยายแผน โครงการ งานต่าง ๆ พร้อมการปรับปรุงและเร่งรีบดำเนินการ สิ่งเหล่านี้จะถูกค้นพบเพื่อให้เกิดการพัฒนาเทศบาลตำบลพลาโดยการติดตามและประเมินผลซึ่งส่งผลให้เกิดกระบวนการพัฒนาอย่างเข้มแข็งและมีความยั่งยืน เป็นไปตามเป้าหมายประสงค์ที่ตั้งไว้ได้อย่างดียิ่ง

๒. วัตถุประสงค์ของการติดตามและประเมินผล

การติดตามและประเมินผลแผนพัฒนาท้องถิ่นมุ่งค้นหาแผนงาน โครงการที่ได้ดำเนินการไปแล้วว่า สิ่งใดควรดำเนินการต่อไปตามวัตถุประสงค์ของแผนงาน โครงการ หรือศึกษาระหว่างดำเนินการตามโครงการ เพื่อการพัฒนาท้องถิ่นว่ามีปัญหาใดควรปรับปรุงเพื่อการบรรลุเป้าหมาย ติดตามและประเมินผลแผนงาน โครงการเพื่อการพัฒนาท้องถิ่นที่ไม่ได้ดำเนินการเป็นเพราะเหตุใด เกิดปัญหาจากเรื่องใด จึงได้กำหนดเป็น วัตถุประสงค์ได้ดังนี้

๑. เพื่อเป็นเครื่องมือในการบริหารราชการท้องถิ่นของเทศบาลตำบลพลาซึ่งจะช่วยตอบสนองภารกิจตามอำนาจหน้าที่ของหน่วยงาน รวมทั้งปรับปรุงการปฏิบัติงานให้ดีขึ้น มีประสิทธิภาพ และประสิทธิผล

๒. เพื่อให้ทราบความก้าวหน้าการดำเนินงานตามระยะเวลาและเป้าหมายที่กำหนดไว้ สภาพผล การดำเนินงาน ตลอดจนปัญหา อุปสรรคในการพัฒนาท้องถิ่นตามภารกิจที่ได้กำหนดไว้

๓. เพื่อเป็นข้อมูลสำหรับเร่งรัด ปรับปรุง แก้ไข ข้อบกพร่องของการดำเนินงาน โครงการ การยกเลิกโครงการที่ไม่เหมาะสมหรือหมดความจำเป็นของเทศบาลตำบลพลา

๔. เพื่อทราบถึงสภาพการบริหารการใช้จ่ายงบประมาณของเทศบาลตำบลพลา

๕. เพื่อสร้างความรับผิดชอบของผู้บริหารท้องถิ่น ปลัดเทศบาล ผู้บริหารระดับสำนัก/กองทุกระดับ ของเทศบาลตำบลพลา ที่จะต้องผลักดันให้การดำเนินการตามแผนงาน โครงการต่าง ๆ เป็นไปอย่างมีประสิทธิภาพ บรรลุวัตถุประสงค์กับให้เกิดประโยชน์กับผู้มีส่วนได้เสีย ผู้มีส่วนเกี่ยวข้อง ประชาชนในตำบลพลาหรือสังคม ส่วนรวมมากที่สุด

๖. เพื่อติดตามและประเมินผลการดำเนินงานตามตัวชี้วัดร้อยละความสำเร็จของปฏิบัติงานตาม แผนงาน/โครงการของสำนัก/กอง/ฝ่ายต่าง ๆ ในปีงบประมาณ พ.ศ. ๒๕๖๘

๓. ขั้นตอนการติดตามและประเมินผล

ระเบียบกระทรวงมหาดไทยว่าด้วยการจัดทำแผนพัฒนาของเทศบาลตำบลพลา พ.ศ. ๒๕๔๘ และ แก้ไขเพิ่มเติม (ฉบับที่ ๓) พ.ศ. ๒๕๖๑ ข้อ ๒๙ กำหนดว่า คณะกรรมการติดตามและประเมินผลแผนพัฒนา ท้องถิ่น มีอำนาจหน้าที่ ดังนี้

(๑) กำหนดแนวทาง วิธีการในการติดตามและประเมินผลแผนพัฒนา

(๒) ดำเนินการติดตามและประเมินผลแผนพัฒนา

(๓) รายงานผลและเสนอความเห็นซึ่งได้จากการติดตามและประเมินผลแผนพัฒนาท้องถิ่นต่อ ผู้บริหารท้องถิ่น เพื่อให้ผู้บริหารท้องถิ่นเสนอต่อสภาท้องถิ่น และคณะกรรมการพัฒนาท้องถิ่น พร้อมทั้ง ประกาศผลการติดตาม และประเมินผลแผนพัฒนาท้องถิ่นให้ประชาชนในท้องถิ่นทราบในที่เปิดเผยภายในสิบห้าวันนับแต่วันรายงานผล และเสนอความเห็นดังกล่าว และต้องปิดประกาศไว้เป็นระยะเวลา ไม่น้อยกว่าสามสิบวันโดยอย่างน้อยปีละหนึ่ง ครั้งภายในเดือนธันวาคมของทุกปี

(๔) แต่งตั้งคณะอนุกรรมการหรือคณะทำงานเพื่อช่วยปฏิบัติงานตามที่เห็นสมควร

(๕) ผู้บริหารท้องถิ่นเสนอผลการติดตามและประเมินผลต่อสภาท้องถิ่น และคณะกรรมการพัฒนาท้องถิ่น พร้อมทั้งประกาศผลการติดตามและประเมินผลแผนพัฒนาท้องถิ่น ให้ประชาชน ในท้องถิ่นทราบในที่เปิดเผย ภายในสิบห้าวันนับแต่วันที่ผู้บริหารท้องถิ่นเสนอผลการติดตาม และประเมินผลดังกล่าว และต้องปิดประกาศไว้ เป็นระยะเวลาไม่น้อยกว่าสามสิบวันโดยอย่างน้อย ปีละหนึ่งครั้งภายในเดือนธันวาคมของทุกปี

๑. การดำเนินการติดตามและประเมินผล

คณะกรรมการติดตามและประเมินผลแผนพัฒนาท้องถิ่น มีจำนวน ๑๑ คน ประกอบด้วย

๑) สมาชิกสภาท้องถิ่นที่สภาท้องถิ่นคัดเลือก จำนวน ๓ คน

๒) ผู้แทนประชาคมท้องถิ่นที่ประชาคมท้องถิ่นคัดเลือก จำนวน ๒ คน

๓) ผู้แทนหน่วยงานที่เกี่ยวข้องที่ผู้บริหารท้องถิ่นคัดเลือก จำนวน ๒ คน

๔) หัวหน้าส่วนการบริหารที่คัดเลือกกันเอง จำนวน ๒ คน และผู้ทรงคุณวุฒิที่ผู้บริหารท้องถิ่นคัดเลือก จำนวน ๒ คน

คณะกรรมการติดตามและประเมินผลแผนพัฒนาท้องถิ่นของเทศบาลตำบลพลา ต้องดำเนินการให้การติดตามและประเมินผลแผนพัฒนาท้องถิ่นบรรลุวัตถุประสงค์ตามแผนพัฒนาท้องถิ่น ดังนี้

๑. ประชุมเพื่อกำหนดกรอบแนวทาง และวิธีการติดตามและประเมินผลแผนพัฒนาท้องถิ่น สี่ปี โดยการกำหนดกรอบ แนวทาง วิธีการ และห้วงเวลาให้เหมาะสมกับเทศบาลตำบลพลา

๒. ดำเนินการติดตามและประเมินพัฒนาท้องถิ่นสี่ปีตามกรอบแนวทาง วิธีการ และห้วงเวลาที่กำหนด โดยสามารถติดตามและประเมินผลได้ตลอดระยะเวลา

๓. รายงานผลและเสนอความเห็นซึ่งได้จากการติดตามและประเมินผลแผนพัฒนาท้องถิ่นต่อผู้บริหารท้องถิ่นเพื่อดำเนินการต่อไป

๒. การกำหนดแนวทางและวิธีการ

คณะกรรมการติดตามและประเมินผลแผนพัฒนาท้องถิ่นของเทศบาลตำบลพลา ได้กำหนดการแบ่งขั้นตอนเพื่อเป็นการกำหนดแนวทางและวิธีการสำหรับการติดตามและประเมินผลแผนพัฒนาของเทศบาลตำบลพลา ดังนี้

๒.๑ การกำหนดวัตถุประสงค์และขอบเขตการติดตามและประเมินผล การติดตามยุทธศาสตร์และโครงการเพื่อการพัฒนาท้องถิ่น จะเริ่มดำเนินการศึกษาและรวบรวมข้อมูลของโครงการที่จะติดตามว่ามีวัตถุประสงค์หลักอะไร มีการกำหนดการติดตามและประเมินผลไว้หรือไม่ (ซึ่งดูได้จากการกำหนดตัวชี้วัด : KPI) ถ้ากำหนดไว้แล้วมีความชัดเจนเพียงใด ใครเป็นผู้รับผิดชอบ ใครเป็นผู้ใช้ผลการติดตาม เป็นต้น จากนั้นศึกษาว่าผู้ใช้ผล การนำผลไปใช้ประโยชน์อย่างไร เมื่อใด ข้อมูลหลัก ๆ ที่ต้องการคืออะไร ต้องการให้รายงานผลอย่างไร มีข้อเสนอแนะในการติดตามผลอย่างไร ซึ่งการศึกษาดังกล่าวอาจใช้วิธีสัมภาษณ์และ/หรือสังเกตแล้วนำผลที่ได้มากำหนดเป็นวัตถุประสงค์และขอบเขตในการติดตาม

๒.๒ วางแผนติดตามและประเมินผล จะนำวัตถุประสงค์และขอบเขตในการติดตามงานจากข้อ ๒.๑ มาวิเคราะห์ แล้วเขียนรายละเอียด ซึ่งประกอบด้วย ประเด็นหลัก ๆ คือ วัตถุประสงค์การติดตาม แหล่งข้อมูล เวลาที่เก็บข้อมูล วิธีการเก็บรวบรวมข้อมูล และวิธีการวิเคราะห์ข้อมูล จากนั้นสร้างเครื่องมือซึ่งส่วนใหญ่จะเป็นแบบสัมภาษณ์หรือแบบสอบถาม กำหนดการทดลองและปรับปรุงเครื่องมือ

๒.๓ ดำเนินการหรือปฏิบัติตามแผนพัฒนาท้องถิ่น เป็นการดำเนินการตามวัตถุประสงค์และขั้นตอนที่ได้กำหนดไว้ ซึ่งสิ่งสำคัญที่ต้องการในขั้นนี้ คือ ข้อมูลจากแหล่งต่าง ๆ ดังนั้น แม้จะวางแผนพัฒนาท้องถิ่นไว้ดีและได้ข้อมูลที่มีคุณภาพเพียงใดก็ตาม แต่ถ้าในเชิงปริมาณได้น้อยก็ต้องติดตามเพิ่มจนกว่าจะได้ครบขั้นต่ำตามที่กำหนดไว้ตามแผนพัฒนาท้องถิ่น

๒.๔ การวิเคราะห์ข้อมูล เป็นการวิเคราะห์ตามวัตถุประสงค์ของการติดตามที่กำหนดไว้ แต่ละโครงการตามตัวชี้วัดที่กำหนดไว้ โดยอาจใช้วิธีการทางสถิติพื้นฐาน เช่น การแจกแจง ค่าร้อยละ ค่าเฉลี่ย ค่าเบี่ยงเบนมาตรฐาน จำนวน เป็นต้น หรืออาจใช้การวิเคราะห์แบบ Matrix การพรรณนาเปรียบเทียบ การเขียน Flow Chart การแสดงแผนภูมิแกนต์ (Gantt Chart) หรืออาจใช้หลาย ๆ วิธีประกอบกันตามความเหมาะสมของพื้นที่เทศบาลตำบลพลา

๒.๕ รายงานตามแบบแผนพัฒนาท้องถิ่นเป็นการรายงานให้ผู้เกี่ยวข้องทราบโดยรายงานตามแบบที่กำหนดไว้ตามแผนพัฒนาท้องถิ่น ทั้งนี้ การรายงานผลการติดตามแผนงาน โครงการหนึ่ง ๆ อาจมีหลายลักษณะก็ได้ตามความเหมาะสมของเทศบาลตำบลปลา ในการรายงานผลการติดตามโครงการอาจเขียนเป็นรายงานเชิงเทคนิคซึ่งประกอบด้วยก็ได้ ความเป็นมาของโครงการที่จะติดตามโดยสรุปวัตถุประสงค์และประโยชน์ที่คาดว่าจะได้รับจากการติดตาม ซึ่งจะปรากฏในส่วนที่ ๒ และส่วนที่ ๓

๒.๖ รายงานผล คณะกรรมการติดตามและประเมินผลแผนพัฒนาท้องถิ่น รายงานผลและเสนอความเห็นซึ่งได้จากการติดตามและประเมินผลแผนพัฒนาของเทศบาลตำบลปลาต่อผู้บริหารท้องถิ่นเพื่อให้ผู้บริหารท้องถิ่นเสนอต่อสภาท้องถิ่นและคณะกรรมการพัฒนาท้องถิ่นของเทศบาลตำบลปลา โดยอย่างน้อยปีละสองครั้งภายในเดือนเมษายนและภายในเดือนตุลาคมของทุกปี

๒.๗ การวินิจฉัยสั่งการ การนำเสนอเพื่อให้เกิดการเปลี่ยนแปลง ปรับปรุง แก้ไขที่ดี หลังจากคณะกรรมการติดตามและประเมินผลแผนพัฒนาของเทศบาลตำบลปลาหรือผู้เกี่ยวข้องหรือผู้มีอำนาจในสำนักกอง ฝ่ายต่าง ๆ ได้รับรายงานสรุปแล้วจะวินิจฉัย/สั่งการ เพื่อแก้ไขปัญหาที่ได้จากรายงานสรุป ซึ่งอาจกระทำโดยตรงหรือเสนอรายงานตามสายบังคับบัญชาก็ได้ตามความเหมาะสมต่อผู้บริหารท้องถิ่น

๓. การรายงานผล

คณะกรรมการติดตามและประเมินผลแผนพัฒนาของเทศบาลตำบลปลามีอำนาจหน้าที่ในการรายงานผลและเสนอความเห็นซึ่งได้จากการติดตามและประเมินผลแผนพัฒนาต่อผู้บริหารท้องถิ่น เพื่อให้ผู้บริหารท้องถิ่นเสนอต่อสภาท้องถิ่นและคณะกรรมการพัฒนาของเทศบาลตำบลปลาโดยอย่างน้อยปีละสองครั้งภายในเดือนเมษายนและภายในเดือนตุลาคมของทุกปี

ขั้นตอนการรายงานผล

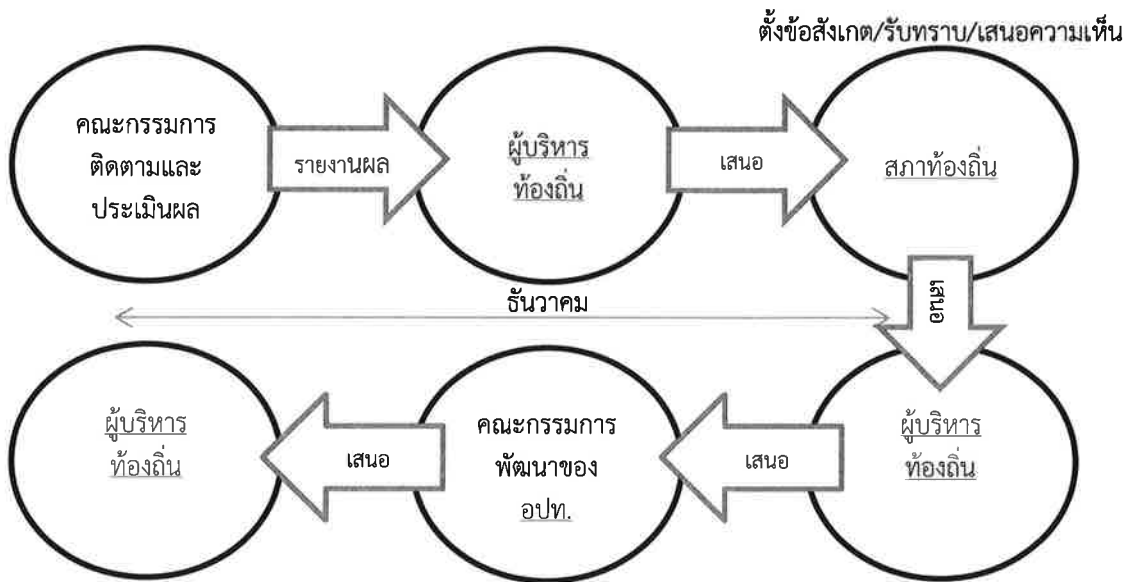

ตั้งข้อสังเกต/รับทราบ/เสนอความเห็น

ประกาศผลการติดตามและประเมินผลแผนพัฒนาให้ประชาชนในตำบลปลา ทราบในที่เปิดเผยภายในสิบห้าวัน นับแต่วันรายงานผลและเสนอความเห็นดังกล่าวและต้องปิดประกาศไว้เป็นระยะเวลาไม่น้อยกว่าสามสิบวัน

๔. เครื่องมือการติดตามและประเมินผล

เครื่องมือการติดตามและประเมินผลแผนพัฒนาท้องถิ่น (Monitoring and evaluation tools for local development plans) เป็นสิ่งของ วัสดุ อุปกรณ์หรือเทคนิควิธีการที่คณะกรรมการติดตามและประเมินผลแผนพัฒนาเทศบาลตำบลพลา ใช้ในการเก็บข้อมูลการติดตามผลรวมทั้งโดยการพิจารณาเลือกใช้เครื่องมือและเทคนิควิธีการที่คณะกรรมการติดตามและประเมินผลแผนพัฒนาท้องถิ่นได้คิดสร้างไว้เพื่อใช้ในการติดตามและประเมินผล เช่น แบบสอบถามวัดทัศนคติ มาตรการส่วนประมาณค่า และวิธีการ เป็นต้น และหรือโดยการสร้างเครื่องติดตามและประเมินผลแผนพัฒนาท้องถิ่นได้แก่ แบบสอบถาม (Questionnaires) แบบสัมภาษณ์ (Interview) และแบบสังเกตการณ์ (Observation) เป็นต้น โดยอาศัยสภาพพื้นที่ทั่วไป อำนาจหน้าที่ ภารกิจของเทศบาลตำบลพลา รวมถึงผู้มีส่วนได้เสียในท้องถิ่นรวมทั้งเกณฑ์มาตรฐาน แบบต่าง ๆ ที่ได้กำหนดขึ้นหรือการนำไปทดลองใช้เพื่อปรับปรุงแก้ไขแล้ว จึงนำเครื่องมือการติดตามและประเมินผลแผนพัฒนาท้องถิ่นไปใช้ในการปฏิบัติงานจริงหรือภาคสนาม ดำเนินการสำรวจและเก็บข้อมูล วิเคราะห์ข้อมูล สรุปข้อมูลที่เป็นจริงต่อไป

๑. กรอบและแนวทางในการติดตามและประเมินผล

คณะกรรมการติดตามและประเมินผลแผนพัฒนาท้องถิ่นของเทศบาลตำบลพลา กำหนดกรอบและแนวทางในการติดตามและประเมินผล ดังนี้

๑.๑ กำหนดกรอบเวลา (Time & Time Frame) โดยกำหนดกรอบระยะเวลา ดังนี้

๑) ประชุมคณะกรรมการติดตามและประเมินผลแผนพัฒนาท้องถิ่นของเทศบาลตำบลพลา อย่างน้อยปีละ ๒ ครั้ง

๒) สรุปผลการติดตามและประเมินผลทุกไตรมาส และสรุปภาพรวมของการติดตามครั้งที่ผ่านมา

๓) รายงานผลและเสนอความเห็นซึ่งได้จากการติดตามและประเมินผลแผนพัฒนาต่อผู้บริหารท้องถิ่น เพื่อให้ผู้บริหารท้องถิ่นเสนอสภาท้องถิ่นภายในระยะเวลาที่กำหนด

๑.๒ ความสอดคล้อง (Relevance) เป็นความสอดคล้องของยุทธศาสตร์ แผนงาน โครงการ (หรือผลผลิต) ที่ได้กำหนดขึ้นมีความสอดคล้องและนำไปกำหนดเป็นวิสัยทัศน์ของเทศบาลตำบลพลา

๑.๓ ความเพียงพอ (Adequacy) กำหนดทรัพยากรสำหรับการดำเนินการติดตามและประเมินผลประกอบด้วยคน เงิน วัสดุ อุปกรณ์ เครื่องมือในการปฏิบัติงานตามศักยภาพโดยนำเครื่องมือที่มีอยู่จริงในเทศบาลตำบลพลาไปปฏิบัติงาน

๑.๔ ความก้าวหน้า (Progress) กรอบของความก้าวหน้าแผนงาน โครงการต่าง ๆ จะวัดจากรายการที่เป็นโครงการในรอบ ๕ ปี วัดได้จากช่องปีงบประมาณและที่ผ่านมา โครงการที่ต่อเนื่องจากปีงบประมาณที่ผ่านมา

๑.๕ ประสิทธิภาพ (Efficiency) เป็นการติดตามและประเมินผลความสัมพันธ์กันระหว่างผลผลิตหรือผลที่ได้รับจริงกับทรัพยากรที่ถูกใช้ไปในการพัฒนาท้องถิ่นของเทศบาลตำบลพลา ซึ่งสามารถวัดได้ในเชิงปริมาณ ขนาด ความจุ พื้นที่ จำนวน ระยะเวลา เป็นต้น

๑.๖ ประสิทธิภาพ (Effectiveness) เป็นผลที่ได้จากประสิทธิภาพทำให้เกิดผลลัพธ์และผลผลิต (Outcome and Output) ซึ่งสามารถวัดได้ในเชิงปริมาณและเชิงคุณภาพหรือวัดได้เฉพาะเชิงคุณภาพ ซึ่งวัดเป็นความพึงพอใจหรือสิ่งที่ประชาชนชื่นชอบหรือการมีความสุข เป็นต้น

กำหนดแนวทางการวิเคราะห์สภาพแวดล้อมการติดตามและประเมินผลมีความจำเป็นที่จะต้องวิเคราะห์สภาพแวดล้อมของเทศบาลตำบลพลา ทั้งในระดับหมู่บ้านและระดับตำบล และอาจรวมถึงอำเภอ

บ้านฉางและจังหวัดระยองด้วย เพราะว่ามีความสัมพันธ์และปฏิสัมพันธ์ในเชิงการพัฒนาท้องถิ่นแบบองค์รวมของจังหวัดเดียวกัน

๒. ระเบียบ วิธีในการติดตามและประเมินผล

คณะกรรมการติดตามและประเมินผลแผนพัฒนาท้องถิ่นของเทศบาลตำบลพลากำหนดระเบียบ วิธีในการติดตามและประเมินผล ดังนี้

๒.๑ ระเบียบในการติดตามและประเมินผลแผนพัฒนา ระเบียบวิธีในการติดตามและประเมินผลมีองค์ประกอบใหญ่ ๆ ที่สำคัญ ๓ ประการ คือ

๑) ผู้เข้าร่วมติดตามและประเมินผล

๒) เครื่องมือ

๓) กรรมวิธีหรือวิธีการต่าง ๆ

๒.๒ วิธีในการติดตามและประเมินผลแผนพัฒนา

๑) การออกแบบการติดตามและประเมินผล การออกแบบเพื่อการติดตามและประเมินผลแผนพัฒนามีเป้าหมายเพื่อมุ่งตอบปัญหาการติดตามและประเมินผลได้อย่างตรงประเด็น อธิบายหรือควบคุมความผันแปรของโครงการเพื่อการพัฒนาท้องถิ่นที่จะเกิดขึ้นได้

๒) การสำรวจ (survey) เป็นการรวบรวมข้อมูลจากบันทึกหรือทะเบียนที่ผู้รับผิดชอบโครงการจัดทำไว้แล้ว หรืออาจเป็นข้อมูลที่คณะกรรมการติดตามและประเมินผลต้องจดบันทึก (record) สังเกต (observe) หรือวัด (measurement) โดยคณะกรรมการติดตามและประเมินผลจะดำเนินการในพื้นที่จากผู้มีส่วนเกี่ยวข้อง เจ้าหน้าที่ บุคลากรของเทศบาลตำบลพลากำหนด เป็นข้อมูลที่มีอยู่ตามธรรมชาติ พฤติกรรม ความต้องการ ซึ่งศึกษาได้โดยวิธีการสังเกตและสามารถวัดได้

๓. กำหนดเครื่องมือที่ใช้ในการติดตามและประเมินผล

คณะกรรมการติดตามและประเมินผลแผนพัฒนาท้องถิ่นของเทศบาลตำบลพลากำหนดเครื่องมือที่ใช้ในการติดตามและประเมินผล ดังนี้

๓.๑ การทดสอบและการวัด (Tests & Measurements) วิธีการนี้จะทำการทดสอบและวัดผลเพื่อระดับการเปลี่ยนแปลง ซึ่งรวมถึงแบบทดสอบต่าง ๆ การประเมินการปฏิบัติงาน และแนวทางการวัด จะใช้เครื่องมือใดในการทดสอบและการวัดนั้นเป็นไปตามความเหมาะสมของโครงการพัฒนาท้องถิ่น เช่น การทดสอบและการวัดโครงการก่อสร้างถนนลาดยางชนิดแอลฟัลท์ติกคอนกรีต สายเทศบาล ๗ ซอย ๕ หมู่ที่ ๗ (จะใช้การทดสอบและการวัดอย่างไร) โครงการจัดงานประเพณีวันลอยกระทงประจำปี (จะใช้การทดสอบและการวัดอย่างไร) โครงการพัฒนาแหล่งเรียนรู้และภูมิปัญญาท้องถิ่น (จะใช้การทดสอบและการวัดอย่างไร) เป็นต้น

๓.๒ การสัมภาษณ์ (Interviews) อาจเป็นการสัมภาษณ์เดี่ยว หรือกลุ่มก็ได้ การสัมภาษณ์เป็นการยืนยันว่า ผู้มีส่วนเกี่ยวข้อง ผู้ได้รับผลกระทบมีความเกี่ยวข้องและได้รับผลกระทบในระดับใด โดยทั่วไปการสัมภาษณ์ถูกแบ่งออกเป็น ๒ ประเภท คือ การสัมภาษณ์แบบเป็นทางการหรือกึ่งทางการ (formal or semi-formal interview) ซึ่งใช้แบบสัมภาษณ์แบบมีโครงสร้าง (structure interviews) ดำเนินการสัมภาษณ์ และการสัมภาษณ์แบบไม่เป็นทางการ (informal interview) ซึ่งคล้าย ๆ กับการพูดสนทนาอย่างไม่มีการจัดเตรียมไม่เคร่งครัดในขั้นตอน

๓.๓ การสังเกต (Observations) คณะกรรมการติดตามและประเมินผลแผนพัฒนาเทศบาลตำบลพลากำหนดการใช้การสังเกตเพื่อเฝ้าดูว่ากำลังเกิดอะไรขึ้นกับการพัฒนาท้องถิ่นของเทศบาลตำบลพลากำหนด มีการบันทึกการสังเกต แนวทางในการสังเกต และกำหนดการดำเนินการสังเกต (๑) การสังเกตแบบมีส่วนร่วม (Participant observation) เป็นวิธีการสังเกตที่คณะกรรมการติดตามและประเมินผลเข้าไปใช้ชีวิตร่วมกับประชาชนในหมู่บ้านหรือตัวบุคคล ชุมชน มีกิจกรรมร่วมกัน (๒) การสังเกตแบบไม่มีส่วนร่วม (Non-participant

ส่วนที่ ๒ การติดตามและประเมินผล

๑. สรุปผลการติดตามและประเมินผล ปีงบประมาณ พ.ศ. ๒๕๖๘

ผลการติดตามและประเมินผลแผนพัฒนาตามแบบ ๑ - ๓/๑
(แบบอื่นๆ : ตามคู่มือกรรมการปกครองส่วนท้องถิ่น)
และการติดตามและประเมินคุณภาพแผนพัฒนา

ในการติดตามและประเมินผลแผนพัฒนาของเทศบาล คณะกรรมการติดตามและประเมินผลแผนพัฒนาเทศบาลตำบลพลา ได้กำหนดเครื่องมือ อุปกรณ์ สิ่งที่ใช้เป็นสื่อสำหรับการติดตามและประเมินผล เพื่อใช้ในการรวบรวมข้อมูลแผนพัฒนาที่ได้กำหนดขึ้น ซึ่งมีผลต่อการพัฒนาท้องถิ่น ข้อมูลดังกล่าวเป็นได้ทั้งข้อมูลเชิงปริมาณ และข้อมูลเชิงคุณภาพ มีความจำเป็นและสำคัญในการนำมาหาค่าและผลของประโยชน์ที่ได้รับจากแผนพัฒนา เป็นแบบสอบถาม แบบวัดคุณภาพแผน แบบติดตามและประเมินผลโครงการสำหรับแผนพัฒนาเพื่อความสอดคล้องของยุทธศาสตร์และโครงการ แบบตัวบ่งชี้ของการปฏิบัติงาน แบบบันทึกข้อมูล แบบรายงาน เพื่อนำไปวิเคราะห์ทางสถิติ และการหาผลสัมฤทธิ์โดยรูปแบบต่างๆ ที่สอดคล้องกับบริบทของท้องถิ่น โดยเครื่องมือที่ใช้ในการติดตามและประเมินผลแผนพัฒนาของเทศบาลตำบลพลา ประจำปีงบประมาณ พ.ศ. ๒๕๖๘ รอบเดือนตุลาคม พ.ศ. ๒๕๖๘ คือการประเมินผลในเชิงปริมาณ โดยใช้แบบติดตามและประเมินผลแบบ ๑ - ๓/๑ (แบบอื่นๆ : ตามคู่มือกรรมการปกครองส่วนท้องถิ่น) และการติดตามและประเมินคุณภาพแผนพัฒนาโดยมีรายละเอียดในการติดตามและประเมินผล ดังนี้

การติดตามและประเมินผลในเชิงปริมาณตามแบบ ๑ - ๓/๑
(แบบอื่นๆ : ตามคู่มือกรรมการปกครองส่วนท้องถิ่น)

แบบที่ ๑ การกำกับการจัดทำแผนยุทธศาสตร์ขององค์กรปกครองส่วนท้องถิ่น

คำชี้แจง : แบบที่ ๑ เป็นแบบประเมินตนเองในการจัดทำแผนพัฒนาท้องถิ่นขององค์กรปกครองส่วนท้องถิ่น โดยจะทำการประเมินและรายงานทุกๆ ครั้ง หลังจากที้องค์กรปกครองส่วนท้องถิ่นได้ประกาศใช้แผนพัฒนาท้องถิ่นแล้ว

ชื่อองค์กรปกครองส่วนท้องถิ่นเทศบาลตำบลพลา.....

ประเด็นการประเมิน	มีการดำเนินการ	ไม่มีการดำเนินการ
๑ คณะกรรมการพัฒนาเทศบาล		
๑.๑ มีการจัดตั้งคณะกรรมการพัฒนาเทศบาลเพื่อจัดทำแผนพัฒนาเทศบาล	✓	
๑.๒ มีการจัดประชุมคณะกรรมการพัฒนาเทศบาลเพื่อจัดทำแผนพัฒนาเทศบาล	✓	
๑.๓ มีการจัดประชุมอย่างต่อเนื่องสม่ำเสมอ	✓	
๑.๔ มีการจัดตั้งคณะกรรมการสนับสนุนการจัดทำแผนพัฒนาเทศบาล	✓	
๑.๕ มีการจัดประชุมคณะกรรมการสนับสนุนการจัดทำแผนพัฒนาเทศบาล	✓	
๑.๖ มีคณะกรรมการพัฒนาเทศบาลร่วมกับประชาคมท้องถิ่น และร่วมจัดทำร่างแผนพัฒนาท้องถิ่น	✓	
๒ การจัดทำแผนพัฒนาเทศบาล		
๒.๑ มีการรวบรวมข้อมูลและปัญหาสำคัญของเทศบาลมาจัดทำฐานข้อมูล	✓	
๒.๒ มีการเปิดโอกาสให้ประชาชนเข้ามามีส่วนร่วมในการจัดทำแผน	✓	
๒.๓ มีการวิเคราะห์ศักยภาพของเทศบาล (SWOT) เพื่อประเมินสถานภาพการพัฒนาเทศบาล	✓	
๒.๔ มีการกำหนดวิสัยทัศน์และภารกิจหลักการพัฒนาเทศบาลที่สอดคล้องกับศักยภาพของท้องถิ่น	✓	
๒.๕ มีการกำหนดวิสัยทัศน์และภารกิจหลักการพัฒนาเทศบาลที่สอดคล้องกับยุทธศาสตร์จังหวัด	✓	
๒.๖ มีการกำหนดจุดมุ่งหมายเพื่อการพัฒนาที่ยั่งยืน	✓	
๒.๗ มีการกำหนดเป้าหมายการพัฒนาเทศบาล	✓	
๒.๘ มีการกำหนดยุทธศาสตร์การพัฒนาและแนวทางการพัฒนา	✓	
๒.๙ มีการกำหนดยุทธศาสตร์ที่สอดคล้องกับยุทธศาสตร์การพัฒนา	✓	
๒.๑๐ มีการอนุมัติและประกาศใช้แผนพัฒนาท้องถิ่น	✓	
๒.๑๑ มีการจัดทำบัญชีกลุ่มโครงการในแผนพัฒนาท้องถิ่น	✓	
๒.๑๓ มีการกำหนดรูปแบบการติดตามประเมินผลแผนพัฒนาท้องถิ่น	✓	

แบบที่ ๒ แบบติดตามผลการดำเนินงานขององค์กรปกครองส่วนท้องถิ่นตามแผนการพัฒนาท้องถิ่น

คำชี้แจง : แบบที่ ๒ แบบประเมินตนเอง โดยมีวัตถุประสงค์เพื่อติดตามผลการดำเนินงานตามยุทธศาสตร์ขององค์กรปกครองส่วนท้องถิ่น

ส่วนที่ ๑ ข้อมูลทั่วไป

๑.๑ ชื่อองค์กรปกครองส่วนท้องถิ่น เทศบาลตำบลปลา

๑.๒ รายงานผลการดำเนินงาน ประจำปี ๒๕๖๘

ส่วนที่ ๒ ผลการติดตามผลดำเนินงานตามแผนพัฒนาท้องถิ่น (พ.ศ.๒๕๖๖-๒๕๗๐)

ยุทธศาสตร์	2566		2567		2568		2569		2570		รวม 5 ปี	
	จำนวนโครงการ	งบประมาณ (บาท)	จำนวนโครงการ	งบประมาณ (บาท)	จำนวนโครงการ	งบประมาณ (บาท)	จำนวนโครงการ	งบประมาณ (บาท)	จำนวนโครงการ	งบประมาณ (บาท)	จำนวนโครงการ	งบประมาณ (บาท)
การบริหารราชการให้มีประสิทธิภาพพัฒนาองค์กรตามหลักธรรมาภิบาล												
งบกลาง	12	18,450,000.00	12	18,480,000.00	12	18,480,000.00	12	18,480,000.00	12	18,480,000.00	60	92,370,000.00
งานบริหารงานคลัง	2	110,000.00	2	110,000.00	2	110,000.00	2	110,000.00	2	110,000.00	10	550,000.00
งานบริหารทั่วไป	17	1,990,000.00	16	1,400,000.00	17	2,290,000.00	17	1,401,000.00	17	1,500,000.00	84	8,581,000.00
งานวางแผนหลักและวิชาการ	1	5,000.00	1	5,000.00	1	5,000.00	1	5,000.00	1	5,000.00	5	25,000.00
การพัฒนาคุณภาพชีวิต สังคม สร้างความเข้มแข็งให้ชุมชนตามหลักปรัชญา เศรษฐกิจพอเพียง												
การรักษาความสงบภายใน	2	200,000.00	4	428,700.00	3	228,700.00	6	789,700.00	3	228,700.00	18	1,875,800.00
งานเทศกาล	3	220,000.00	5	2,057,000.00	5	10,720,000.00	5	1,720,000.00	5	10,720,000.00	23	25,437,000.00
งานบริการสาธารณสุขและงานสาธารณสุขอื่นๆ	10	730,000.00	13	1,390,000.00	14	1,890,000.00	13	1,390,000.00	13	1,390,000.00	63	6,790,000.00
งานบริหารทั่วไปเกี่ยวกับสังคมสงเคราะห์	0	0.00	0	0.00	0	0.00	1	300,000.00	0	0.00	1	300,000.00
งานบริหารทั่วไปเกี่ยวกับสาธารณสุข	6	1,213,200.00	6	1,213,200.00	6	1,213,200.00	7	1,228,200.00	6	1,213,200.00	31	6,081,000.00
งานป้องกันและบรรเทาสาธารณภัย	7	608,700.00	7	640,000.00	7	640,000.00	7	640,000.00	7	640,000.00	35	3,168,700.00
งานส่งเสริมและสนับสนุนความเข้มแข็งชุมชน	11	1,370,000.00	11	1,370,000.00	11	1,370,000.00	11	1,370,000.00	11	1,370,000.00	55	6,850,000.00
งานสวัสดิการสังคมและสังคมสงเคราะห์	10	495,000.00	10	495,000.00	10	495,000.00	10	495,000.00	10	495,000.00	50	2,475,000.00
การพัฒนาความเป็นเลิศด้านการศึกษา วิทยาศาสตร์ เทคโนโลยี นวัตกรรม การกีฬา และภูมิปัญญาท้องถิ่น วางแผนและส่งเสริมการท่องเที่ยว												
งานกีฬาและนันทนาการ	4	500,000.00	4	500,000.00	4	500,000.00	4	500,000.00	4	500,000.00	20	2,500,000.00
งานบริหารทั่วไปเกี่ยวกับการศึกษา	14	8,767,500.00	13	8,590,000.00	13	8,590,000.00	13	8,590,000.00	13	8,590,000.00	66	43,127,500.00
งานระดับก่อนวัยเรียนและประถมศึกษา	9	4,118,000.00	9	5,118,000.00	9	5,118,000.00	9	5,118,000.00	9	5,118,000.00	45	24,590,000.00
งานวิชาการวางแผนและส่งเสริมการท่องเที่ยว	3	125,000.00	3	125,000.00	3	125,000.00	3	125,000.00	3	125,000.00	15	625,000.00
งานศานาวัฒนธรรมท้องถิ่น	8	940,000.00	8	940,000.00	8	940,000.00	8	940,000.00	8	940,000.00	40	4,700,000.00
การพัฒนาด้านการเกษตร และบริหารจัดการทรัพยากรธรรมชาติ และสิ่งแวดล้อมอย่างยั่งยืน												
งานก่อสร้าง	0	0.00	0	0.00	2	1,240,000.00	0	0.00	0	0.00	2	1,240,000.00
งานส่งเสริมการเกษตร	1	150,000.00	1	150,000.00	1	150,000.00	1	150,000.00	1	150,000.00	5	750,000.00
งานสิ่งแวดล้อมและทรัพยากรธรรมชาติ	5	620,000.00	5	620,000.00	5	620,000.00	5	620,000.00	5	620,000.00	25	3,100,000.00
การพัฒนาโครงสร้างพื้นฐานทุกด้านอย่างสมดุลและยั่งยืน												
งานก่อสร้าง	19	34,147,000.00	34	57,647,000.00	17	14,984,000.00	14	7,504,400.00	4	1,603,000.00	88	115,885,400.00
งานกำจัดขยะมูลฝอยและสิ่งปฏิกูล	2	6,600,000.00	2	6,600,000.00	2	6,600,000.00	2	6,600,000.00	2	6,600,000.00	10	33,000,000.00
งานบริหารทั่วไปเกี่ยวกับอุตสาหกรรมและการโยธา	52	159,760,200.00	28	231,426,800.00	34	54,701,200.00	12	27,082,000.00	3	30,400,000.00	129	503,370,200.00
งานไฟฟ้าและประปา	1	350,000.00	0	0.00	0	0.00	0	0.00	0	0.00	1	350,000.00
รวม	199	241,469,600.00	194	339,305,700.00	186	131,010,100.00	163	85,158,300.00	139	90,797,900.00	881	887,741,600.00

ผลการติดตามผลดำเนินงานตามยุทธศาสตร์การพัฒนา แผนพัฒนาท้องถิ่น (พ.ศ.๒๕๖๖ - ๒๕๗๐)

สรุปตามยุทธศาสตร์การพัฒนาของ อปท. ในเขตจังหวัดระยอง

ยุทธศาสตร์ที่ ๑ การบริหารราชการให้มีประสิทธิภาพพัฒนาองค์กรตามหลักธรรมาภิบาล

โครงการที่ปรากฏอยู่ในแผนพัฒนาท้องถิ่น	จำนวน	๓๒	โครงการ
บรรจุในเทศบัญญัติ	จำนวน	๒๘	โครงการ
คิดเป็นร้อยละของโครงการที่ปรากฏในแผนฯ		๘๙.๕๐	
ดำเนินการแล้ว (นำไปปฏิบัติ)	จำนวน	๒๑	โครงการ
คิดเป็นร้อยละ ๗๕.๐๐ ของโครงการที่บรรจุในเทศบัญญัติ			

ยุทธศาสตร์ที่ ๒ การพัฒนาคุณภาพชีวิต สังคม สร้างความเข้มแข็งให้ชุมชนตามหลักปรัชญา เศรษฐกิจพอเพียง

โครงการที่ปรากฏอยู่ในแผนพัฒนาท้องถิ่น	จำนวน	๕๖	โครงการ
บรรจุในเทศบัญญัติ	จำนวน	๓๑	โครงการ
คิดเป็นร้อยละของโครงการที่ปรากฏในแผนฯ		๕๕.๖๓	
ดำเนินการแล้ว (นำไปปฏิบัติ)	จำนวน	๑๙	โครงการ
คิดเป็นร้อยละ ๖๑.๒๙ ของโครงการที่บรรจุในเทศบัญญัติ			

ยุทธศาสตร์ที่ ๓ การพัฒนาความเป็นเลิศด้านการศึกษา ศาสนา ศิลปวัฒนธรรม การกีฬา และภูมิปัญญาท้องถิ่น

วางแผนและส่งเสริมการท่องเที่ยว

โครงการที่ปรากฏอยู่ในแผนพัฒนาท้องถิ่น	จำนวน	๓๗	โครงการ
บรรจุในเทศบัญญัติ	จำนวน	๓๐	โครงการ
คิดเป็นร้อยละของโครงการที่ปรากฏในแผนฯ		๘๑.๐๑	
ดำเนินการแล้ว (นำไปปฏิบัติ)	จำนวน	๑๙	โครงการ
คิดเป็นร้อยละ ๖๓.๓๓ ของโครงการที่บรรจุในเทศบัญญัติ			

ยุทธศาสตร์ที่ ๔ การพัฒนาด้านการเกษตร และบริหารจัดการทรัพยากรธรรมชาติและสิ่งแวดล้อมอย่างยั่งยืน

โครงการที่ปรากฏอยู่ในแผนพัฒนาท้องถิ่น	จำนวน	๘	โครงการ
บรรจุในเทศบัญญัติ	จำนวน	๖	โครงการ
คิดเป็นร้อยละของโครงการที่ปรากฏในแผนฯ		๗๕.๐๐	
ดำเนินการแล้ว (นำไปปฏิบัติ)	จำนวน	๓	โครงการ
คิดเป็นร้อยละ ๕๐.๐๐ ของโครงการที่บรรจุในเทศบัญญัติ			

ยุทธศาสตร์ที่ ๕ การพัฒนาโครงสร้างพื้นฐานทุกด้านอย่างสมดุลและยั่งยืน

โครงการที่ปรากฏอยู่ในแผนพัฒนาท้องถิ่น	จำนวน	๕๓	โครงการ
บรรจุในเทศบัญญัติ	จำนวน	๑๗	โครงการ
คิดเป็นร้อยละของโครงการที่ปรากฏในแผนฯ		๒๘.๕๗	
ดำเนินการแล้ว (นำไปปฏิบัติ)	จำนวน	๑๗	โครงการ
คิดเป็นร้อยละ ๑๐๐.๐๐ ของโครงการที่บรรจุในเทศบัญญัติ			

รวมโครงการที่ปรากฏอยู่ในแผนพัฒนาท้องถิ่น	จำนวน	๑๘๖	โครงการ
บรรจุในเทศบัญญัติ (ปรากฏในแผนดำเนินงาน)	จำนวน	๑๑๑	โครงการ
คิดเป็นร้อยละของโครงการที่ปรากฏในแผนฯ		๕๙.๖๘	
การดำเนินงานจริง ประจำปีงบประมาณ พ.ศ.๒๕๖๘	จำนวน	๗๙	โครงการ
คิดเป็นร้อยละของโครงการที่ปรากฏในแผนฯ		๗๑.๑๗	

ข้อเสนอแนะ

ผลการติดตามและประเมินผลแผนพัฒนาท้องถิ่น (พ.ศ. ๒๕๖๖ – ๒๕๗๐)

๑. กระบวนการจัดทำแผนพัฒนาท้องถิ่นเป็นไปด้วยความถูกต้อง

๒. ผลการประเมินคุณภาพแผน สรุปได้ดังนี้

(๑) แบบประเมินคุณภาพแผน : แนวทางการพิจารณาติดตามและประเมินผลโครงการสำหรับแผนพัฒนาท้องถิ่นเพื่อสอดคล้องของยุทธศาสตร์และโครงการ ผลการดำเนินการตามแผนพัฒนาท้องถิ่น

แบบที่ ๓/๑ : แบบประเมินผลการดำเนินงานขององค์กรปกครองส่วนท้องถิ่นตาม

ยุทธศาสตร์การพัฒนา โดยสรุปได้ดังนี้

โครงการที่บรรจุในแผน จำนวน ๑๘๖ โครงการ

โครงการที่บรรจุในเทศบัญญัติงบประมาณ จำนวน ๑๑๑ โครงการ

คิดเป็นร้อยละ ๕๙.๖๘ ของแผนพัฒนาท้องถิ่น

(๒) ตัวบ่งชี้ที่ ๕ : การดำเนินโครงการ

(๓) ผลการติดตามและประเมินผลด้วยระบบ e-plan : รายงานสรุปผลการดำเนินงาน ปี ๒๕๖๘

โครงการที่บรรจุในเทศบัญญัติงบประมาณ จำนวน ๑๑๑ โครงการ

สามารถดำเนินการได้ จำนวน ๗๙ โครงการ

คิดเป็นร้อยละ ๗๑.๑๗ ของแผนพัฒนาท้องถิ่น

๓. ผลการติดตามและประเมินผลกระทบหรือความเสียหายที่เกิดขึ้น

๓.๑ ผลกระทบหรือความเสียหายจากการดำเนินโครงการ

ตัวบ่งชี้ที่ ๖ : ผลกระทบหรือความเสียหายจากการดำเนินโครงการ / เนื่องจากไม่มีผลกระทบในการดำเนินโครงการ

๔. ผลการติดตามและประเมินผลทรัพย์สินของเทศบาล

๔.๑ เป็นครุภัณฑ์ที่ไม่สามารถซ่อมแซมให้ใช้งานได้ตามปกติ และมีอายุตั้งแต่ ๕ ปีขึ้นไป

๔.๒ เป็นครุภัณฑ์ที่สามารถจะดำเนินการจำหน่ายได้ตามระเบียบพัสดุ

๔.๓ วัสดุได้ดำเนินการจัดซื้อตามความจำเป็นของการใช้งานและมีการควบคุมการเบิกจ่ายวัสดุ

๔.๔ วัสดุคงเหลือเป็นปัจจุบันและถูกต้อง

๔.๕ ไม่ปรากฏว่ามีวัสดุหายไปโดยไม่มีผู้รับผิดชอบ

๕. ผลการวิเคราะห์สภาพแวดล้อม

๕.๑ ผลการวิเคราะห์สภาพแวดล้อมภายนอก

เทศบาลมีโอกาสในการพัฒนา คือ EEC หรือ โครงการระเบียงเขตเศรษฐกิจภาคตะวันออก (EEC) เป็นแผนยุทธศาสตร์ต่างประเทศภายใต้ไทยแลนด์ ๔.๐ ที่ต่อยอดความสำเร็จมาจากแผนพัฒนาเศรษฐกิจภาคตะวันออก หรือ Eastern Seaboard ที่ดำเนินมาตลอดกว่า ๓๐ ปีที่ผ่านมา โครงการนี้เป็นส่วนสำคัญที่ผลักดันให้ประเทศมีการพัฒนาอย่างก้าวกระโดด และสถานการณ์เศรษฐกิจภูมิภาคมีการเปลี่ยนแปลงอย่างรวดเร็ว ทั้งในด้านการพัฒนาประเทศ ระบบคมนาคม และความร่วมมือระหว่างประเทศ โดยเฉพาะอย่างยิ่ง ASEAN Economic Community (AEC) ที่มีจุดมุ่งหมายผลักดัน ASEAN ให้เป็นตลาดและฐานการผลิตเดียว มีการเคลื่อนย้ายสินค้า บริการ การลงทุน และแรงงานฝีมือได้อย่างเสรี ทำให้บริษัทต่างชาติมีตัวเลือกในการตั้งฐานการผลิตและกระจายสินค้ามากขึ้น ในระยะต่อไปความเชื่อมโยงระหว่างภูมิภาคจะยกระดับขึ้นอีกขั้น ซึ่งไทยอยู่ในจุดยุทธศาสตร์ที่สำคัญ เชื่อมต่อมหาสมุทรแปซิฟิกกับมหาสมุทรอินเดีย (East-West Economic Corridor) และเชื่อมต่อจีนตอนใต้เข้ากับภูมิภาคแหลมทอง (North-South Economic Corridor) ทำให้ไทยมีศักยภาพเป็นศูนย์กลางการคมนาคมและโลจิสติกส์ของภูมิภาคและการเป็นประตูสู่เอเชียได้ พื้นที่ตำบลพลลา อยู่ในพื้นที่ของการพัฒนาระเบียงเขตเศรษฐกิจภาคตะวันออก จึงเป็นโอกาสที่ดีในการได้รับการสนับสนุนในการพัฒนาพื้นที่

การวัดคุณภาพผลแผนพัฒนาท้องถิ่น (พ.ศ.๒๕๖๖-๒๕๗๐) ตามแนวทางการพิจารณาการติดตามและประเมินผลยุทธศาสตร์ เพื่อความสอดคล้องแผนพัฒนาท้องถิ่น (พ.ศ. ๒๕๖๖ - ๒๕๗๐) ของเทศบาลตำบลพลา

**การประเมินคุณภาพของแผน
แนวทางการพิจารณาคุณภาพแผนพัฒนาท้องถิ่น (พ.ศ. ๒๕๖๖ - ๒๕๗๐)
ของเทศบาลตำบลพลา**

ประเด็นการพิจารณา	คะแนนเต็ม	คะแนนที่ได้
๑. ข้อมูลสภาพทั่วไปและข้อมูลพื้นฐานขององค์กรปกครองส่วนท้องถิ่น	๒๐	
๒. การวิเคราะห์สภาพการณ์และศักยภาพ	๑๕	
๓. ยุทธศาสตร์ ประกอบด้วย	๖๕	
๓.๑ ยุทธศาสตร์ขององค์กรปกครองส่วนท้องถิ่น	(๑๐)	
๓.๒ ยุทธศาสตร์ขององค์กรปกครองส่วนท้องถิ่นในเขตจังหวัด	(๑๐)	
๓.๓ ยุทธศาสตร์จังหวัด	(๑๐)	
๓.๔ วิสัยทัศน์	(๕)	
๓.๕ กลยุทธ์	(๕)	
๓.๖ เป้าประสงค์ของแต่ละยุทธศาสตร์	(๕)	
๓.๗ จุดยืนทางยุทธศาสตร์	(๕)	
๓.๘ แผนงาน	(๕)	
๓.๙ ความเชื่อมโยงของยุทธศาสตร์ในภาพรวม	(๕)	
รวม	๑๐๐	

แนวทางเบื้องต้นในการให้คะแนนแนวทางการพิจารณาการติดตามและประเมินผลยุทธศาสตร์
เพื่อความสอดคล้องแผนพัฒนาท้องถิ่น (พ.ศ. ๒๕๖๖ – ๒๕๗๐)

ของเทศบาลตำบลพลลา

ประเด็นการพิจารณา	รายละเอียดหลักเกณฑ์	คะแนนเต็ม	คะแนนที่ได้
๑. ข้อมูลสภาพทั่วไป และข้อมูลพื้นฐานของ องค์กรปกครองส่วน ท้องถิ่น	ควรประกอบด้วยข้อมูลดังนี้ (๑) ข้อมูลเกี่ยวกับด้านกายภาพ เช่น ที่ตั้งของหมู่บ้าน/ชุมชน/ตำบล ลักษณะภูมิประเทศ ลักษณะภูมิอากาศ ลักษณะของที่ดิน ลักษณะ ของแหล่งน้ำ ลักษณะของป่าไม้ ฯลฯ ด้านการเมือง/การปกครอง เช่น เขตการปกครองการเลือกตั้ง	๒๐ (๓)	
	(๒) ข้อมูลเกี่ยวกับด้านการเมือง/การปกครอง เช่น เขตการปกครอง การเลือกตั้ง ฯลฯ ประชากร เช่น ข้อมูลเกี่ยวกับจำนวนประชากร และช่วงอายุและจำนวนประชากร ฯลฯ	(๒)	
	(๓) ข้อมูลเกี่ยวกับสภาพทางสังคม เช่น การศึกษา สาธารณสุข อาชญากรรม ยาเสพติด การสังคมสงเคราะห์	(๒)	
	(๔) ข้อมูลเกี่ยวกับระบบบริหารพื้นฐาน เช่น การคมนาคมขนส่ง การไฟฟ้า การประปา โทรศัพท์ ฯลฯ	(๒)	
	(๕) ข้อมูลเกี่ยวกับระบบเศรษฐกิจ เช่น การเกษตร การประมง การ ประมงสัตว์ การบริการ การท่องเที่ยว อุตสาหกรรม การพาณิชย์/ กลุ่มอาชีพแรงงาน ฯลฯ และเศรษฐกิจพอเพียงท้องถิ่น (ด้าน การเกษตรและแหล่งน้ำ)	(๒)	
	(๖) ข้อมูลเกี่ยวกับศาสนา ประเพณี วัฒนธรรม เช่น การนับถือ ศาสนาประเพณีและงานประจำปี ภูมิปัญญาท้องถิ่น ภาษาถิ่น สินค้าพื้นเมืองและของที่ระลึก ฯลฯ และอื่นๆ	(๒)	
	(๗) ข้อมูลเกี่ยวกับทรัพยากรธรรมชาติ เช่น น้ำ ป่าไม้ ภูเขา คุณภาพ ของทรัพยากรธรรมชาติ ฯลฯ	(๒)	
	(๘) การสำรวจและจัดเก็บข้อมูลเพื่อการจัดทำแผนพัฒนาท้องถิ่น หรือการใช้ข้อมูล จปฐ.	(๒)	
	(๙) การประชุมประชาคมท้องถิ่น รูปแบบ วิธีการ และการ ดำเนินการประชุมประชาคมท้องถิ่นโดยใช้กระบวนการร่วมคิด ร่วม ทำ ร่วมตัดสินใจ ร่วมตรวจสอบ ร่วมรับประโยชน์ ร่วมแก้ไขปัญหา ปรึกษาหารือ แลกเปลี่ยนเรียนรู้ เพื่อแก้ไขปัญหาสำหรับการพัฒนา ท้องถิ่นตามอำนาจหน้าที่ขององค์กรปกครองส่วนท้องถิ่น	(๓)	

ประเด็นการพิจารณา	รายละเอียดหลักเกณฑ์	คะแนนเต็ม	คะแนนที่ได้
๒. การวิเคราะห์ สภาพการณ์และ ศักยภาพ	<p>ควรประกอบด้วยข้อมูลดังนี้</p> <p>(๑) การวิเคราะห์ที่ครอบคลุมความเชื่อมโยง ความสอดคล้อง ยุทธศาสตร์จังหวัด ยุทธศาสตร์การพัฒนาขององค์กรปกครองส่วนท้องถิ่นในเขตจังหวัด ยุทธศาสตร์ขององค์กรปกครองส่วนท้องถิ่น นโยบายของผู้บริหารท้องถิ่น รวมถึงความเชื่อมโยงแผนยุทธศาสตร์ชาติ ๒๐ ปี แผนพัฒนาเศรษฐกิจและสังคมแห่งชาติ และ Thailand ๔.๐</p>	๒๐ (๕)	
	<p>(๒) การวิเคราะห์การใช้ผังเมืองรวมหรือผังเมืองเฉพาะและการบังคับใช้ผลของการบังคับใช้ สภาพการณ์ที่เกิดขึ้นต่อการพัฒนาท้องถิ่น</p>	(๓)	
	<p>(๓) การวิเคราะห์ทางสังคม เช่น ด้านแรงงาน การศึกษา สาธารณสุข ความยากจน อาชญากรรม ปัญหาเสพติด เทคโนโลยี จารีต ประเพณี วัฒนธรรม ภูมิปัญญาท้องถิ่น เป็นต้น</p>	(๓)	
	<p>(๔) การวิเคราะห์ทางเศรษฐกิจ ข้อมูลด้านรายได้ครัวเรือน การส่งเสริมอาชีพ กลุ่มอาชีพ กลุ่มทางสังคม การพัฒนาอาชีพและกลุ่มต่างๆ สภาพทางเศรษฐกิจและความเป็นอยู่ทั่วไป เป็นต้น</p>	(๓)	
	<p>(๕) การวิเคราะห์สิ่งแวดล้อม พื้นที่สีเขียว ธรรมชาติต่างๆ ทางภูมิศาสตร์ กระบวนการหรือสิ่งที่เกิดขึ้น การประดิษฐ์ที่มีผลต่อสิ่งแวดล้อมและการพัฒนา</p>	(๓)	
	<p>(๖) ผลการวิเคราะห์ศักยภาพเพื่อประเมินสถานภาพการพัฒนาในปัจจุบันและโอกาสการพัฒนาในอนาคตของท้องถิ่น ด้วยเทคนิค SWOT Analysis ที่อาจส่งผลการดำเนินงานได้แก่ S-Strengit (จุดแข็ง) W-Weakness (จุดอ่อน) O-Opportunity (โอกาส) และ T-Therat (อุปสรรค)</p>	(๓)	

ประเด็นการพิจารณา	รายละเอียดหลักเกณฑ์	คะแนนเต็ม	คะแนนที่ได้
๓. ยุทธศาสตร์	ควรประกอบด้วยข้อมูลดังนี้	๖๐	
๓.๑ ยุทธศาสตร์ขององค์กรปกครองส่วนท้องถิ่น	สอดคล้องกับสภาพสังคม เศรษฐกิจ สิ่งแวดล้อมของท้องถิ่น ประเด็นปัญหาการพัฒนาและแนวทางการพัฒนาที่สอดคล้องกับยุทธศาสตร์ขององค์กรปกครองส่วนท้องถิ่น และเชื่อมโยงหลักพระราชบัญญัติยุทธศาสตร์ชาติ ๒๐ ปี แผนพัฒนาเศรษฐกิจและสังคมแห่งชาติ และ Thailand ๔.๐	(๑๐)	
๓.๒ ยุทธศาสตร์ขององค์กรปกครองส่วนท้องถิ่นในเขตจังหวัด	สอดคล้องและเชื่อมโยงกับสภาพสังคม เศรษฐกิจ สิ่งแวดล้อมของท้องถิ่น และยุทธศาสตร์จังหวัด และเชื่อมโยงหลักพระราชบัญญัติยุทธศาสตร์ชาติ ๒๐ ปี แผนพัฒนาเศรษฐกิจและสังคมแห่งชาติและ Thailand ๔.๐	(๑๐)	
๓.๓ ยุทธศาสตร์จังหวัด	สอดคล้องกับแผนพัฒนาเศรษฐกิจและสังคมแห่งชาติ แผนการบริหารราชการแผ่นดิน นโยบาย/ยุทธศาสตร์ คสช. และนโยบายรัฐบาลหลักพระราชบัญญัติยุทธศาสตร์ชาติ ๒๐ ปี และ Thailand ๔.๐	(๑๐)	
๓.๔ วิสัยทัศน์	วิสัยทัศน์ วิสัยทัศน์ มีลักษณะแสดงสถานะที่องค์กรปกครองส่วนท้องถิ่นต้องการจะเป็นหรือบรรลุถึงอนาคตอย่างชัดเจน สอดคล้องกับโอกาสและศักยภาพที่เป็นลักษณะเฉพาะขององค์กรปกครองส่วนท้องถิ่นและสัมพันธ์กับโครงการพัฒนา	(๕)	
๓.๕ กลยุทธ์	แสดงให้เห็นช่องทาง วิธีการ ภารกิจหรือสิ่งที่ต้องทำตามอำนาจหน้าที่ขององค์กรปกครองส่วนท้องถิ่นที่จะนำไปสู่การบรรลุวิสัยทัศน์หรือแสดงให้เห็นถึงความชัดเจนในสิ่งที่จะดำเนินการให้บรรลุวิสัยทัศน์นั้น	(๕)	
๓.๖ เป้าประสงค์ของแต่ละประเด็นกลยุทธ์	เป้าประสงค์ของแต่ละประเด็นกลยุทธ์มีความสอดคล้องและสนับสนุนต่อกลยุทธ์ที่จะเกิดขึ้น มุ่งหมายสิ่งหนึ่งสิ่งใดที่ชัดเจน	(๕)	
๓.๗ จุดยืนทางยุทธศาสตร์ (Positioning)	ความมุ่งมั่นอันแน่วแน่ในการวางแผนพัฒนาท้องถิ่น เพื่อให้บรรลุวิสัยทัศน์ขององค์กรปกครองส่วนท้องถิ่น ซึ่งเกิดจากศักยภาพของพื้นที่จริง ที่จะนำไปสู่ผลสำเร็จทางยุทธศาสตร์	(๕)	
๓.๘ แผนงาน	แผนงานหรือจุดมุ่งหมายเพื่อการพัฒนาในอนาคต กำหนดจุดมุ่งหมายในเรื่องใดเรื่องหนึ่งหรือแผนงานที่เกิดจากเป้าประสงค์ตัวชี้วัด ค่าเป้าหมาย กลยุทธ์ จุดยืนทางยุทธศาสตร์ขององค์กรปกครองส่วนท้องถิ่นที่มีความชัดเจน นำไปสู่การทำโครงการพัฒนาท้องถิ่นในแผนพัฒนาท้องถิ่นสี่ปี โดยระบุแผนงานและความเชื่อมโยงดังกล่าว	(๕)	
๓.๙ ความเชื่อมโยงของยุทธศาสตร์ในภาพรวม	ความเชื่อมโยงองค์รวมที่นำไปสู่การพัฒนาท้องถิ่นที่เกิดผลผลิต/โครงการจากแผนยุทธศาสตร์ชาติ ๒๐ ปี แผนพัฒนาเศรษฐกิจและสังคมแห่งชาติ ฉบับที่ ๑๒ Thailand ๔.๐ แผนพัฒนาภาค/แผนพัฒนากลุ่มจังหวัด ยุทธศาสตร์การพัฒนาขององค์กรปกครองส่วนท้องถิ่นในเขตจังหวัดและยุทธศาสตร์ขององค์กรปกครองส่วนท้องถิ่น	(๕)	
รวมคะแนน		๑๐๐	

ส่วนที่ ๓ ยุทธศาสตร์องค์กรปกครองส่วนท้องถิ่น

การติดตามและประเมินผลยุทธศาสตร์ ปีงบประมาณ พ.ศ. ๒๕๖๘

๑. ความสัมพันธ์ระหว่างแผนพัฒนาระดับมหภาค

๑.๑ ยุทธศาสตร์ชาติ ๒๐ ปี (พ.ศ. ๒๕๖๑ - ๒๕๘๐)

เพื่อให้บรรลุวิสัยทัศน์ “ประเทศไทยมีความมั่นคง มั่งคั่ง ยั่งยืน เป็นประเทศพัฒนาแล้วด้วยการพัฒนาตามปรัชญาของเศรษฐกิจพอเพียง”

ยุทธศาสตร์การพัฒนาประเทศยุทธศาสตร์ ๖ ด้าน ดังนี้

- ยุทธศาสตร์ที่ ๑. ยุทธศาสตร์ด้านความมั่นคง
- ยุทธศาสตร์ที่ ๒. ยุทธศาสตร์ด้านการสร้างความสามารถในการแข่งขัน
- ยุทธศาสตร์ที่ ๓. ยุทธศาสตร์ด้านการพัฒนาและส่งเสริมศักยภาพทรัพยากรมนุษย์
- ยุทธศาสตร์ที่ ๔. ยุทธศาสตร์ ด้านการสร้างโอกาสและความเสมอภาคทางสังคม
- ยุทธศาสตร์ที่ ๕. ยุทธศาสตร์ ด้านการสร้างการเติบโตบนคุณภาพชีวิตที่เป็นมิตรต่อสิ่งแวดล้อม
- ยุทธศาสตร์ที่ ๖. ยุทธศาสตร์ด้านการปรับสมดุลและพัฒนาระบบการบริหารจัดการภาครัฐ

๑.๒ แผนพัฒนาเศรษฐกิจและสังคมแห่งชาติ ฉบับที่ ๑๒ (พ.ศ. ๒๕๖๐ - ๒๕๖๕)

- ยุทธศาสตร์ที่ ๑. การเสริมสร้างและพัฒนาศักยภาพทุนมนุษย์
- ยุทธศาสตร์ที่ ๒. การเสริมความเป็นธรรมลดความเหลื่อมล้ำในสังคม
- ยุทธศาสตร์ที่ ๓. การสร้างความเข้มแข็งทางเศรษฐกิจและแข่งขันได้อย่างยั่งยืน
- ยุทธศาสตร์ที่ ๔. การเติบโตที่เป็นมิตรกับสิ่งแวดล้อมเพื่อการพัฒนาอย่างยั่งยืน
- ยุทธศาสตร์ที่ ๕. ด้านความมั่นคง
- ยุทธศาสตร์ที่ ๖. การเพิ่มประสิทธิภาพและธรรมาภิบาลในภาครัฐ
- ยุทธศาสตร์ที่ ๗. การพัฒนาโครงสร้างพื้นฐานและระบบโลจิสติกส์
- ยุทธศาสตร์ที่ ๘. ด้านวิทยาศาสตร์ เทคโนโลยี วิจัย และนวัตกรรม
- ยุทธศาสตร์ที่ ๙. การพัฒนาภาค เมือง และพื้นที่เศรษฐกิจพิเศษ
- ยุทธศาสตร์ที่ ๑๐. การต่างประเทศ ประเทศเพื่อนบ้าน และภูมิภาค

๑.๓ แผนพัฒนาภาค/แผนพัฒนากลุ่มจังหวัด/แผนพัฒนาจังหวัด

แผนพัฒนาภาค

- ยุทธศาสตร์ที่ ๑ พัฒนาพื้นที่ระเบียงเศรษฐกิจพิเศษภาคตะวันออกให้เป็นเขตเศรษฐกิจพิเศษ ที่มีความทันสมัยที่สุดในภูมิภาคอาเซียน
- ยุทธศาสตร์ที่ ๒ พัฒนาภาคตะวันออกให้เป็นแหล่งผลิตอาหารที่มีคุณภาพและได้มาตรฐานสากล
- ยุทธศาสตร์ที่ ๓ ปรับปรุงมาตรฐานสินค้าและธุรกิจบริการด้านการท่องเที่ยวแนวทางการพัฒนา
- ยุทธศาสตร์ที่ ๔ พัฒนาพื้นที่เศรษฐกิจชายแดนให้เป็นประตูเศรษฐกิจเชื่อมโยงกับประเทศ เพื่อนบ้านให้เจริญเติบโตอย่างยั่งยืน
- ยุทธศาสตร์ที่ ๕ แก้ไขปัญหาทรัพยากรธรรมชาติและจัดระบบการบริหารจัดการมลพิษให้มีประสิทธิภาพเพิ่มขึ้น

แผนพัฒนาของกลุ่มจังหวัดภาคตะวันออก ๑ (ฉะเชิงเทรา ชลบุรี ระยอง)

๑. วิสัยทัศน์ของกลุ่มจังหวัดภาคตะวันออก ๑ (ฉะเชิงเทรา ชลบุรี ระยอง)

“พื้นที่พัฒนาพิเศษระดับอาเซียน แหล่งผลิตอาหารและผลไม้ปลอดภัยเพื่อการส่งออกและแหล่งท่องเที่ยวมาตรฐานระดับนานาชาติ”

๒. เป้าหมายการพัฒนาของกลุ่มจังหวัดภาคตะวันออก ๑ (ฉะเชิงเทรา ชลบุรี ระยอง)

เป้าหมายการพัฒนาที่ ๑ พื้นที่ระเบียงเศรษฐกิจพิเศษที่ดีและทันสมัยที่สุดในภูมิภาคอาเซียน

เป้าหมายการพัฒนาที่ ๒ แหล่งผลิตอาหารและผลไม้เพื่อการส่งออก

เป้าหมายการพัฒนาที่ ๓ แหล่งท่องเที่ยวมาตรฐานระดับนานาชาติ

เป้าหมายการพัฒนาที่ ๔ ทรัพยากรธรรมชาติได้รับการฟื้นฟูและบริหารจัดการอย่างมีประสิทธิภาพ

เป้าหมายการพัฒนาที่ ๕ ประชาชนมีคุณภาพชีวิตที่ดีได้รับบริการสาธารณสุขที่ได้มาตรฐานและ

ส่งเสริมให้มีการเรียนรู้ตลอดช่วงชีวิต

๓ . ประเด็นการพัฒนาของกลุ่มจังหวัดภาคตะวันออก ๑ (ฉะเชิงเทรา ชลบุรี ระยอง)

ประเด็นการพัฒนาที่ ๑ พัฒนาความพร้อมของพื้นที่สร้างบรรยากาศเพื่อส่งเสริมการค้า การลงทุน อุตสาหกรรม มุ่งสู่เขตเศรษฐกิจพิเศษที่ดีและทันสมัยที่สุดในภูมิภาคอาเซียน

ประเด็นการพัฒนาที่ ๒ พัฒนาภาคตะวันออกให้เป็นแหล่งผลิตอาหารที่มีคุณภาพและได้มาตรฐานสากล

ประเด็นการพัฒนาที่ ๓ ปรับปรุงมาตรฐานสินค้าและธุรกิจบริการด้านการท่องเที่ยว

ประเด็นการพัฒนาที่ ๔ เร่งแก้ไขปัญหาวิกฤตมลพิษและพัฒนาระบบบริหารจัดการทรัพยากรธรรมชาติให้มีประสิทธิภาพเพิ่มขึ้น

ประเด็นการพัฒนาที่ ๕ พัฒนาทรัพยากรมนุษย์ในทุกช่วงวัยให้มีคุณภาพชีวิตที่ดี มีความ มั่นคง ปลอดภัย

๔. จุดยืนทางยุทธศาสตร์ (Positioning) ของกลุ่มจังหวัดภาคตะวันออก ๑ (ฉะเชิงเทรา ชลบุรี ระยอง)

๑) ฐานเศรษฐกิจชั้นนำและศูนย์กลางโลจิสติกส์

๒) แหล่งผลิตอาหารและผลไม้เมืองร้อนที่มีชื่อเสียง

๓) แหล่งท่องเที่ยวชายทะเลนานาชาติ ท่องเที่ยวเชิงนิเวศและเกษตรโดยชุมชน

แผนพัฒนาจังหวัดระยอง (พ.ศ. ๒๕๖๖ - ๒๕๗๐)

วิสัยทัศน์จังหวัดระยอง (Vision) “เมืองนวัตกรรมก้าวหน้า พัฒนาอย่างสมดุล บนพื้นฐานความพอเพียง”

ประเด็นยุทธศาสตร์ที่ ๑ : พัฒนาคุณภาพสินค้าและผลิตภัณฑ์ด้านการเกษตร ประมง ปศุสัตว์ด้วยเทคโนโลยี และนวัตกรรมให้เป็นไปตามมาตรฐานสากล ควบคู่กับการพัฒนาไปสู่เกษตรอุตสาหกรรมและการท่องเที่ยว

ประเด็นยุทธศาสตร์ที่ ๒ : พัฒนาศักยภาพการท่องเที่ยวให้เติบโตควบคู่กับภาคการเกษตรและภาคอุตสาหกรรมอย่างมีคุณภาพและยั่งยืน

ประเด็นยุทธศาสตร์ที่ ๓ : พัฒนาภาคอุตสาหกรรมเข้าสู่อุตสาหกรรมเชิงนิเวศ สนับสนุนการดำเนินการที่มีความรับผิดชอบต่อสังคม และการสร้างนวัตกรรมอย่างสร้างสรรค์ รองรับเขตพัฒนาพิเศษภาคตะวันออก

ประเด็นยุทธศาสตร์ที่ ๔ : ป้องกัน อนุรักษ์ ฟื้นฟู และควบคุมการใช้ทรัพยากรธรรมชาติและสิ่งแวดล้อม บนพื้นฐานของการมีส่วนร่วม

ประเด็นยุทธศาสตร์ที่ ๕ : เสริมสร้างมาตรฐานการดำรงชีวิต และการมีส่วนร่วมของประชาชนตามหลักปรัชญาเศรษฐกิจพอเพียง

ประเด็นยุทธศาสตร์ที่ ๖ : สร้างความเข้มแข็ง และเพิ่มขีดความสามารถของภาคพาณิชย์กรรม และภาคการบริการสู่การแข่งขันในระดับสากล

๑.๔ ยุทธศาสตร์การพัฒนาขององค์กรปกครองส่วนท้องถิ่นในเขตจังหวัดระยอง

๕.๑ ยุทธศาสตร์ที่ ๑ การพัฒนาความเป็นเลิศด้านการศึกษา ศาสนา ศิลปวัฒนธรรม ภูมิปัญญาท้องถิ่นและการกีฬา

๕.๒ ยุทธศาสตร์ที่ ๒ การพัฒนาและส่งเสริมการท่องเที่ยว เชิงอนุรักษ์อย่างสมดุลและยั่งยืน

๕.๓ ยุทธศาสตร์ที่ ๓ การพัฒนาอุตสาหกรรมที่เป็นมิตร และบริหารจัดการทรัพยากรธรรมชาติ และสิ่งแวดล้อมอย่างยั่งยืน

๕.๔ ยุทธศาสตร์ที่ ๔ การพัฒนาคุณภาพชีวิต สังคม และการเมือง ตามหลักปรัชญาเศรษฐกิจพอเพียง

๕.๕ ยุทธศาสตร์ที่ ๕ การพัฒนาโครงสร้างพื้นฐานทุกด้านอย่างสมดุลและยั่งยืน

๕.๖ ยุทธศาสตร์ที่ ๖ การพัฒนาการเกษตร เศรษฐกิจ และปรับโครงสร้างให้สมดุลและแข่งขันได้

ยุทธศาสตร์ของเทศบาลตำบลพลลา

วิสัยทัศน์ (vision)

การกำหนดวิสัยทัศน์การพัฒนา พันธกิจการพัฒนา ทำให้ทราบถึงภาพรวมการพัฒนาของเทศบาลในอนาคต และสามารถนำมาตรวจสอบแผนพัฒนาท้องถิ่นที่มีความสอดคล้องกับวัตถุประสงค์การพัฒนาของท้องถิ่นมากน้อยเพียงใด หรือมีจุดเน้นไปในทิศทางใด เทศบาลตำบลพลลา จึงได้กำหนดวิสัยทัศน์ว่า เทศบาลตำบลพลลา จะเป็นเทศบาลตำบลที่มี

**“แหล่งท่องเที่ยวสะอาดตา พัฒนาคุณภาพคน ชุมชนน่าอยู่ พื้นฟูสิ่งแวดล้อม
มุ่งสู่การบริหารจัดการที่ดี”**

ยุทธศาสตร์ที่ ๑ : ด้านบริหารจัดการ จัดระเบียบชุมชนและการรักษาความสงบเรียบร้อย

ยุทธศาสตร์ที่ ๒ : ด้านโครงสร้างพื้นฐาน บริการชุมชนและสังคม

ยุทธศาสตร์ที่ ๓: ด้านการพัฒนาสร้างความเข้มแข็งด้านการเกษตร ส่งเสริมและพัฒนาเศรษฐกิจ บริหารจัดการอนุรักษ์ทรัพยากรธรรมชาติและสิ่งแวดล้อม

ยุทธศาสตร์ที่ ๔ : ด้านการดำเนินงาน งานอำนวยการ งานบริหารและพัฒนาองค์กร ประสานงานและบูรณาการ

เป้าประสงค์

๑. ประชาชนได้รับการส่งเสริมด้านการศึกษา ศิลปะ วัฒนธรรม ยึดมั่นในศาสนา จารีต ประเพณีอันดีงามของท้องถิ่น ดำรงไว้ซึ่งขนบธรรมเนียมอันดีงามและเอกลักษณ์ ภาษาท้องถิ่นที่ดีไว้
๒. ประชาชนตำบลพลลาห่างไกลยาเสพติด
๓. มีโครงสร้างพื้นฐานที่มีมาตรฐานและทั่วถึง ทั้งระบบประปา ไฟฟ้า การคมนาคมมีความสะดวกรวดเร็ว
๔. ประชาชนมีคุณภาพชีวิตที่ดี มีอาชีพและมีรายได้เพียงพอในการดำรงชีวิต
๕. ประชาชนมีสุขภาพอนามัยที่ดีขึ้น
๖. ประชาชนมีความปลอดภัยในชีวิตและทรัพย์สิน
๗. ประชาชนดำรงชีวิตตามหลักปรัชญาเศรษฐกิจพอเพียง
๘. ตำบลพลลามีสถานที่ท่องเที่ยวในตำบลเป็นที่รู้จัก และประชาชนมีส่วนร่วมในการอนุรักษ์ทรัพยากรธรรมชาติและสิ่งแวดล้อมอย่างยั่งยืนและมีส่วนร่วม
๙. พัฒนาบุคลากรท้องถิ่น ส่งเสริมการมีส่วนร่วมของชุมชน ประชาชนได้รับการที่ดี

ตัวชี้วัด

ยุทธศาสตร์ที่ ๑ ด้านบริหารจัดการ จัดระเบียบชุมชนและการรักษาความสงบเรียบร้อย

๑. จำนวนบุคลากรที่เข้ารับการฝึกอบรม เพิ่มศักยภาพในด้านต่างๆ
๒. ประชาชนในตำบลมีความปลอดภัยในชีวิตและทรัพย์สิน
๓. ผลการสำรวจความพึงพอใจของประชาชนที่มีต่อการให้บริการของเทศบาลตำบลพลลา

ยุทธศาสตร์ที่ ๒ : ด้านโครงสร้างพื้นฐาน บริการชุมชนและสังคม

๑. จำนวนกิจกรรมที่เกี่ยวกับการส่งเสริมการศึกษา การกีฬา ศาสนาและวัฒนธรรม
๒. ร้อยละของประชาชนที่เข้าร่วมกิจกรรมต่างๆ ที่จัดขึ้น
๓. จำนวนร้อยละของครัวเรือนที่มีระบบสาธารณสุขปลอดภัย สาธารณูปการครบถ้วน
๔. จำนวนเส้นทางคมนาคมที่ได้รับการพัฒนาให้มีความสะดวกรวดเร็วและปลอดภัยเพิ่มมากขึ้น
๕. จำนวนกิจกรรมที่ส่งเสริมให้ประชาชนมีคุณภาพชีวิตที่ดีมีสุขอนามัยที่ดีขึ้น
๖. จำนวนกิจกรรมที่เกี่ยวกับการส่งเสริมการท่องเที่ยว
๗. จำนวนคนในครัวเรือนมีรายได้ตามเกณฑ์มาตรฐาน จปฐ.
๘. จำนวนกิจกรรมที่เกี่ยวกับการจัดการขยะ
๙. จำนวนครั้งที่มีการเปิดโอกาสให้หน่วยงานราชการ ภาคเอกชน และทุกภาคส่วนเข้ามามีส่วนร่วม
ในกระบวนการพัฒนา / กิจกรรมต่าง ๆ กับเทศบาลตำบลพลลา

ยุทธศาสตร์ที่ ๓ : ด้านการพัฒนาสร้างความเข้มแข็งด้านการเกษตร ส่งเสริมและพัฒนาเศรษฐกิจ บริหารจัดการอนุรักษ์ทรัพยากรธรรมชาติและสิ่งแวดล้อม

๑. จำนวนโครงการที่สนับสนุน/ช่วยเหลือทางด้านส่งเสริมการเกษตรจากเทศบาลตำบลพลลา
๒. จำนวนกิจกรรมที่เกี่ยวกับการอนุรักษ์ทรัพยากรธรรมชาติและสิ่งแวดล้อม

ยุทธศาสตร์ที่ ๔ : ด้านการดำเนินงาน งานอำนวยการ งานบริหารและพัฒนาองค์กร ประสานงานและบูรณาการ

๑. การดำเนินงานของเทศบาลตำบลพลลาเป็นไปด้วยความเรียบร้อย
๒. การดำเนินงานของเทศบาลตำบลพลลาเป็นไปตามระเบียบที่กำหนดแนวทางการปฏิบัติงาน

คำเป้าหมาย

ยุทธศาสตร์ที่ ๑ : ด้านบริหารจัดการ จัดระเบียบชุมชนและการรักษาความสงบเรียบร้อย

๑. พัฒนาสนับสนุนให้มีการตรวจสอบและบังคับใช้กฎหมายและข้อบัญญัติท้องถิ่น
๒. พัฒนาระบบงานป้องกันและบรรเทาสาธารณภัย รักษาความปลอดภัยในชีวิตและทรัพย์สิน
๓. พัฒนาส่งเสริมการพัฒนาศักยภาพบุคลากร
๔. พัฒนาเสริมสร้างความเข้มแข็งให้กับชุมชน การมีส่วนร่วมของประชาชน
๕. พัฒนาส่งเสริมการบริการประชาชน
๖. จัดท้าววัสดุอุปกรณ์ พัฒนาเครื่องมือ เครื่องใช้ สถานที่ ฯลฯ ในการปฏิบัติงาน

ยุทธศาสตร์ที่ ๒ : ด้านโครงสร้างพื้นฐาน บริการชุมชนและสังคม

๑. พัฒนาส่งเสริมและสนับสนุนทางการศึกษาทั้งในระบบนอกระบบและตามอัธยาศัยให้มีคุณภาพ
๒. สนับสนุนอาหารเสริม (นม) อาหารกลางวัน
๓. ส่งเสริมกิจกรรมด้านกีฬา
๔. ส่งเสริมศาสนาและอนุรักษ์ศิลปะ ประเพณี วัฒนธรรมและภูมิปัญญาท้องถิ่น
๕. พัฒนาสนับสนุนด้านสาธารณสุข
๖. พัฒนาคุณภาพชีวิตและสวัสดิการสังคม ส่งเสริมความเข้มแข็งทางสถาบันครอบครัวและสังคม
๗. จัดให้มีการก่อสร้าง ปรับปรุง ซ่อมแซม บำรุงรักษาถนนและรางระบายน้ำ ฯลฯ

๘. จัดสร้างแหล่งน้ำเพื่อการบริโภค อุปโภคและสาธารณูปการ
๙. พัฒนาปรับปรุงภูมิทัศน์ สถานที่พักผ่อน
๑๐. พัฒนาส่งเสริมให้ความรู้ในเรื่องเศรษฐกิจพอเพียง
๑๑. ประชาสัมพันธ์ด้านการท่องเที่ยว ส่งเสริมการพูดภาษาท้องถิ่น
๑๒. พัฒนาจัดหาและปรับปรุงที่ทิ้งขยะ
๑๓. ส่งเสริมกลุ่มอาชีพในชุมชน พัฒนาสินค้าและบริการ

ยุทธศาสตร์ที่ ๓ : ด้านการพัฒนาสร้างความเข้มแข็งด้านการเกษตร ส่งเสริมและพัฒนาเศรษฐกิจ บริหารจัดการอนุรักษ์ทรัพยากรธรรมชาติและสิ่งแวดล้อม

๑. พัฒนาสร้างความเข้มแข็งด้านการเกษตร
๒. พัฒนาศูนย์การเรียนรู้ภาคการเกษตรแก่ประชาชน
๓. จัดหา/ปรับปรุงแหล่งน้ำเพื่อการเกษตร
๔. ส่งเสริมให้ชุมชนมีการรวมกลุ่มเพื่อวางแผนจัดการสิ่งแวดล้อมและจัดกิจกรรมด้านอนุรักษ์ธรรมชาติและสิ่งแวดล้อม

ยุทธศาสตร์ที่ ๔ : ด้านการดำเนินงาน งานอำนวยการ งานบริหารและพัฒนาองค์กร ประสานงานและบูรณาการ

๑. การดำเนินงานของเทศบาลตำบลพลาเป็นไปด้วยความเรียบร้อย
๒. การดำเนินงานของเทศบาลตำบลพลาเป็นไปตามระเบียบที่กำหนดแนวทางการปฏิบัติงาน

กลยุทธ์

ยุทธศาสตร์ที่ ๑ : ด้านบริหารจัดการ จัดระเบียบชุมชนและการรักษาความสงบเรียบร้อย

๑. แผนงานบริหารงานทั่วไป
๒. แผนงานการรักษาความสงบภายใน

ยุทธศาสตร์ที่ ๒ : ด้านโครงสร้างพื้นฐาน บริการชุมชนและสังคม

๑. แผนงานการศึกษา
๒. แผนงานสาธารณสุข
๓. แผนงานสังคมสงเคราะห์
๔. แผนงานเคหะและชุมชน
๕. แผนงานสร้างความเข้มแข็งของชุมชน
๖. แผนงานการศาสนา วัฒนธรรมและนันทนาการ

ยุทธศาสตร์ที่ ๓ : ด้านการพัฒนาสร้างความเข้มแข็งด้านการเกษตร ส่งเสริมและพัฒนาเศรษฐกิจ บริหารจัดการอนุรักษ์ทรัพยากรธรรมชาติและสิ่งแวดล้อม

๑. งานอุตสาหกรรมและการโยธา
๒. แผนงานการเกษตร
๓. แผนงานการพาณิชย์

ยุทธศาสตร์ที่ ๔ : ด้านการดำเนินงาน งานอำนวยการ งานบริหารและพัฒนาองค์กร ประสานงานและบูรณาการ

๑. แผนงานงบกลาง

จุดยืนทางยุทธศาสตร์



การวิเคราะห์เพื่อพัฒนาท้องถิ่น

๑. การวิเคราะห์การจัดทำยุทธศาสตร์ขององค์กรปกครองส่วนท้องถิ่น (ใช้การวิเคราะห์ SWOT Analysis Demand (Demand Analysis) /Global Demand และ Trend ปัจจัยและสถานการณ์การเปลี่ยนแปลงที่มีผลต่อการพัฒนา อย่างน้อยต้องประกอบด้วยการวิเคราะห์ศักยภาพด้านเศรษฐกิจ, ด้านสังคม, ด้านทรัพยากรธรรมชาติและสิ่งแวดล้อม)

การจัดแผนพัฒนาท้องถิ่น พ.ศ ๒๕๖๖- ๒๕๗๐ ประชาคมตำบล คณะกรรมการสนับสนุนการจัดทำแผนพัฒนาตำบลและคณะกรรมการพัฒนาตำบล ได้ร่วมกันกำหนดประเด็นการพัฒนาตำบล โดยใช้นโยบายของรัฐบาล แผนพัฒนาเศรษฐกิจและสังคมแห่งชาติ แผนพัฒนาจังหวัดระยอง แผนพัฒนาองค์กรปกครองส่วนท้องถิ่นจังหวัดระยอง และนโยบายริเริ่มของตำบลในการแก้ไขปัญหาความเดือดร้อนของประชาชนในพื้นที่ รวมถึงการพัฒนาด้านอื่น ๆ ซึ่งการกำหนดประเด็นการพัฒนาเพื่อนำไปวิเคราะห์ศักยภาพประเมินสถานภาพการพัฒนาตำบล โดยใช้เทคนิค SWOT Analysis โดยสรุปผลดังนี้

การวิเคราะห์ศักยภาพเพื่อประเมินสถานภาพการพัฒนาตำบลในภาพรวม

๑. จุดแข็ง (Strength : S)

- ผู้บริหารมีวิสัยทัศน์กว้างไกล
- การเลือกตั้งผู้บริหารของท้องถิ่นโดยตรง จะทำให้การพัฒนาของท้องถิ่นเข้าถึงประชาชนมากยิ่งขึ้น และเกิดความรวดเร็วในการตัดสินใจแก้ไขปัญหาต่าง ๆ ของท้องถิ่น
- ประชาชนได้เข้ามามีส่วนร่วมในการพัฒนาท้องถิ่น และเข้าใจถึงบทบาทหน้าที่ของตนเองในการปกครองระบอบประชาธิปไตย มีการจัดทำเวทีประชาคม รับทราบปัญหา อุปสรรคและความต้องการของประชาชนในเขตเทศบาล เพื่อนำข้อมูลไปใช้ในการพัฒนาท้องถิ่น
- มีงบประมาณในการพัฒนาเป็นของตนเอง ทำให้การแก้ไขปัญหาของท้องถิ่นเป็นไปด้วยความรวดเร็ว และทันต่อเหตุการณ์
- มีสถานศึกษาในพื้นที่ เปิดทำการสอนในระดับก่อนวัยเรียน ปฐมวัย ประถมศึกษา มัธยมศึกษาซึ่งเป็นการยกระดับการศึกษาของประชาชน
- ให้ความสำคัญกับการให้การสงเคราะห์ ผู้สูงอายุ ผู้พิการ ผู้ป่วยโรคเอดส์ และผู้ด้อยโอกาส
- ความได้เปรียบด้านภูมิประเทศ มีชายหาดพลาเป็นแหล่งท่องเที่ยวอยู่ในพื้นที่ สามารถสร้างรายได้ให้แก่ประชาชนใน พื้นที่ได้
- มีช่องทางรองรับฟังความคิดเห็นของประชาชน
- มีความได้เปรียบด้านสถานที่ตั้งสนามบินนานาชาติอู่ตะเภา และด้านโครงสร้างพื้นฐานและโลจิสติกส์ในการขับเคลื่อนเศรษฐกิจ
- มีการใช้เทคโนโลยีสารสนเทศในการปฏิบัติงาน
- มีระเบียบ กฎหมาย เพื่อใช้บังคับในการปฏิบัติงานให้เป็นไปด้วยความถูกต้อง

๒. จุดอ่อน (Weakness : W)

- พื้นที่ส่วนใหญ่ในตำบลเป็นที่ราชพัสดุ เกิดปัญหาการรुक้าที่สาธารณะและที่ราชพัสดุ
- ขาดความรู้และเทคโนโลยีในการพัฒนาภาคการเกษตร แรงงานภาคเกษตรหายากเพราะเกิดการไหลเข้าสู่ภาคอุตสาหกรรมมากขึ้น
- บุคลากรยังขาดทักษะ และความสามารถเฉพาะด้านในการปฏิบัติงาน รวมถึงความไม่เข้าใจในระบบงานที่กำลังปฏิบัติ ทำให้สิ้นเปลืองทรัพยากรของหน่วยงาน ขาดทักษะทางด้านภาษาอาเซียน ขาดงบประมาณในการสนับสนุนด้านการพัฒนาบุคลากร
- อุปกรณ์ เครื่องมือ เครื่องใช้ในการปฏิบัติงานยังไม่เพียงพอต่อการพัฒนาในพื้นที่
- ประชาชนไม่เข้าใจระบบการบริหารงานของเทศบาล ขาดการให้ความร่วมมือในการเข้าร่วมดำเนินโครงการต่าง ๆ ความร่วมมือจากประชาชนในการให้ข้อมูลพื้นฐาน ทำให้ข้อมูลที่มีอยู่ไม่ถูกต้องตรงตามความเป็นจริง
- ปัญหาที่เป็นผลกระทบจากประชากรแฝง และการเคลื่อนย้ายแรงงานจากประเทศเพื่อนบ้านเข้ามาในพื้นที่ เช่น ความปลอดภัยในชีวิตและทรัพย์สิน ปัญหาอาชญากรรม โรคระบาด ความสะอาด ขยะ ความเป็นระเบียบเรียบร้อย เป็นต้น

๓. โอกาส (Opportunity : O)

- ผู้นำของรัฐเห็นความสำคัญของการพัฒนาทรัพยากรมนุษย์
- มีโรงงานอุตสาหกรรมในพื้นที่ ทำให้ประชาชนมีรายได้นอกเหนือจากการเกษตร
- มีการกระจายอำนาจให้ท้องถิ่นเพิ่มมากขึ้น มีการถ่ายโอนภารกิจจากส่วนกลางสู่ท้องถิ่นเพิ่มมากขึ้น
- การคมนาคมและการสื่อสารสะดวกครอบคลุมพื้นที่ และด้านโครงสร้างพื้นฐานและโลจิสติกส์ในการขับเคลื่อนเศรษฐกิจ
- รัฐให้การสนับสนุนท้องถิ่นในการบริหารจัดการ และแก้ไขปัญหาของท้องถิ่นในด้านต่าง ๆ อย่างต่อเนื่อง รวมถึงส่งเสริมการมีส่วนร่วมของประชาชนในการพัฒนาท้องถิ่น
- มีระบบสารสนเทศที่ทันสมัยมากขึ้น
- สามารถบูรณาการการดำเนินงานตามนโยบายของท้องถิ่นในการเสริมสร้างศักยภาพของท้องถิ่น เข้ากับนโยบายต่าง ๆ ของหน่วยงานภาครัฐ และภาคเอกชน

๔. อุปสรรค (Threat : T)

- การเติบโตทางด้านเศรษฐกิจของประเทศยังไม่มีที่แน่นอน
- ภาวะเศรษฐกิจมีผลต่อการจัดทำงบประมาณ งบประมาณจากส่วนกลางมีจำกัดต่อการส่งเสริมการท่องเที่ยว
- สินค้าอุปโภคบริโภคในท้องตลาดมีราคาสูงขึ้นในขณะที่ผลผลิตทางการเกษตรของชาวบ้านมีราคาต่ำลง
- การแก้ไขปัญหาที่ต้องขอความร่วมมือจากหน่วยงานอื่น บางครั้งมีความล่าช้าไม่สามารถตอบสนองความต้องการให้กับประชาชนได้ทันเวลา ขาดการประสานงานอย่างเป็นระบบ
- นโยบายด้านการเมือง การบริหาร และการกระจายอำนาจของรัฐบาลยังไม่แน่นอน
- ปัญหาด้านการเมืองทำให้เกิดความแตกแยกของประชาชน
- มีการอพยพย้ายถิ่นฐานเข้ามาอยู่ในพื้นที่ และมีการขยายตัวของประชากรอย่างรวดเร็ว ทำให้ไม่สามารถตอบสนองความต้องการของประชาชนได้อย่างทั่วถึง

การวิเคราะห์ศักยภาพเพื่อประเมินสถานภาพการพัฒนาตำบลด้านเศรษฐกิจ

๑. จุดแข็ง (Strength : S)

- มีทรัพยากรธรรมชาติที่สามารถนำมาเป็นวัตถุดิบในการผลิตสินค้าของกลุ่มอาชีพได้
- การคมนาคมมีความสะดวก มีความได้เปรียบด้านสถานที่ตั้งสนามบินนานาชาติอยู่ตะเภา และด้านโครงสร้างพื้นฐานและโลจิสติกส์ในการขับเคลื่อนเศรษฐกิจ
- ประชาชนรักสงบอยู่ร่วมกันแบบพึ่งพาอาศัยซึ่งกันและกัน มีความสามัคคี และร่วมมือพัฒนาท้องถิ่นเป็นอย่างดี
- ประชาชนมีการนำภูมิปัญญาท้องถิ่นมาใช้ รวมกลุ่มทำกิจกรรมต่าง ๆ เช่น การทำเครื่องมือในการประกอบอาชีพประมงพื้นบ้าน การสืบสานประเพณีและวัฒนธรรมของท้องถิ่น การดำรงชีวิตตามหลักปรัชญาเศรษฐกิจพอเพียง

๒. จุดอ่อน (Weakness : W)

- ขาดความรู้และเทคโนโลยีในการผลิตที่ทันสมัย
- การรวมกลุ่มยังไม่เข้มแข็งพอ การดำเนินงานของกลุ่มอาชีพมีการพัฒนาที่ไม่ต่อเนื่อง
- การวางแผนการตลาดไม่มีประสิทธิภาพ
- การดำเนินงานของกลุ่มขึ้นอยู่กับตัวบุคคล
- ขาดงบประมาณในการสนับสนุนด้านการพัฒนาอาชีพ การส่งเสริมศักยภาพของกลุ่มอาชีพไม่ต่อเนื่อง
- ผลิตภัณฑ์ที่มีอยู่บางตัวไม่มีการรับรองคุณภาพจากองค์การอาหารและยา (อย.)

๓. โอกาส (Opportunity : O)

- รัฐบาลมีนโยบายชัดเจนในการส่งเสริมสินค้าพื้นบ้านในรูปแบบของหนึ่งตำบลหนึ่งผลิตภัณฑ์
- การเติบโตทางด้านเศรษฐกิจของประเทศมีแนวโน้มสูงขึ้นเป็นเศรษฐกิจระดับอาเซียน
- รัฐส่งเสริมและช่วยเหลือประชาชนพัฒนาความรู้สมัยใหม่ในการบริหารจัดการ

๔. อุปสรรค (Threat : T)

- ระบบการพัฒนาทรัพยากรมนุษย์ตามนโยบายรัฐไม่สามารถทำให้ประชาชนมีจิตสำนึกในการพึ่งตนเอง
- ภาวะเศรษฐกิจมีผลต่อการจัดหางบประมาณ
- ต้นทุนทางการผลิตด้านเกษตรกรรมสูง แต่ราคาผลผลิตต่ำ
- การให้ความรู้ทางด้านเทคโนโลยีการเกษตรมีน้อย
- ค่าครองชีพมีแนวโน้มสูงขึ้น

การวิเคราะห์ศักยภาพเพื่อประเมินสถานภาพการพัฒนาตำบลด้านการท่องเที่ยว

๑. จุดแข็ง (Strength : S)

- มีพื้นที่ที่เอื้ออำนวยในการพัฒนาด้านแหล่งท่องเที่ยว
- มีทรัพยากรธรรมชาติที่สามารถนำมาเป็นวัตถุดิบในการผลิตสินค้าที่สดใหม่สามารถทำการแปรรูปให้เป็นจุดขายของแหล่งท่องเที่ยวได้
- มีการจัดตั้งอาสาสมัครป้องกันภัยฝ่ายพลเรือน สร้างความเชื่อมั่นให้แก่นักท่องเที่ยว
- การคมนาคมมีความสะดวก มีเส้นทางเชื่อมโยงสู่จังหวัดต่าง ๆ มีป้ายบอกทางที่สามารถเข้าถึงสถานที่ต่าง ๆ ได้อย่างปลอดภัย มีความได้เปรียบด้านสถานที่ตั้งสนามบินนานาชาติอุตะเถา และด้านโครงสร้างพื้นฐานและโลจิสติกส์ในการขับเคลื่อนเศรษฐกิจ

๒. จุดอ่อน (Weakness : W)

- ขาดขาดบางจุดมีคุณภาพด้อย สาเหตุเนื่องจากปัญหาขยะมูลฝอยและการบุกรุกที่สาธารณประโยชน์
- สิ่งอำนวยความสะดวกและบริการการท่องเที่ยวยังขาดการพัฒนาคุณภาพและมาตรฐานบริการ การตรวจสอบมาตรฐานและคุณภาพร้านค้าริมทางไม่มีความสม่ำเสมอ
- ขาดงบประมาณในการสนับสนุนด้านการพัฒนาสถานที่ท่องเที่ยว
- เทคโนโลยีสารสนเทศมีบทบาทน้อย ขาดการประชาสัมพันธ์เชิงรุก

๓. โอกาส (Opportunity : O)

- ทางด้านวัฒนธรรมมีประเพณีอันดีงาม เช่น ประเพณีวันไหลปลาในประเพณีสงกรานต์ การแข่งขันเรือพายตามประเพณีวันลอยกระทงลงทะเลวัดปลา สามารถพัฒนาเป็นจุดขายของท้องถิ่นต่อไปได้
- มีการจัดกิจกรรมต่าง ๆ เพื่อเป็นการประชาสัมพันธ์ชายหาดปลา
- มีการเข้ามาลงทุนก่อสร้างรีสอร์ท ที่พัก โรงแรม เพื่อรองรับนักท่องเที่ยวเพิ่มมากขึ้น

๔. อุปสรรค (Threat : T)

- ภาวะเศรษฐกิจมีผลต่อการท่องเที่ยว
- การประชาสัมพันธ์แหล่งท่องเที่ยวยังน้อย ทำให้นักท่องเที่ยวไม่รู้จักหาดปลา
- ภาพลักษณ์การท่องเที่ยวขาดการจัดระเบียบอย่างจริงจัง
- ผู้ประกอบการ ร้านค้ายังขาดการทัศนคติด้านการบริการ
- พื้นที่ท่องเที่ยวข้างเคียงที่เป็นคู่แข่ง ซึ่งมีจุดขายในลักษณะเดียวกัน

การวิเคราะห์ศักยภาพเพื่อประเมินสถานการณ์ภาพการพัฒนาตำบลด้านพัฒนา อนุรักษ์ทรัพยากรธรรมชาติและสิ่งแวดล้อม

๑. จุดแข็ง (Strength : S)

- มีทรัพยากรทางทะเลที่อุดมสมบูรณ์
- ผู้นำชุมชน/กลุ่มจิตอาสาจากกลุ่มต่าง ๆ ให้ความร่วมมือในการพัฒนา อนุรักษ์ ทรัพยากรธรรมชาติและสิ่งแวดล้อม
- หน่วยราชการส่วนท้องถิ่นมีความพร้อมทางด้านบุคลากร

๒. จุดอ่อน (Weakness : W)

- ปัญหาทางด้านขยะมูลฝอยในทะเลซึ่งมาจากแหล่งอื่น
- ประชาชนขาดความรับผิดชอบและรู้เท่าไม่ถึงการณ์
- ขาดงบประมาณในการสนับสนุนด้านการพัฒนา อนุรักษ์ทรัพยากรธรรมชาติและสิ่งแวดล้อม
- ประชาชนขาดจิตสำนึกในการรักบ้านรักถิ่น
- การกำจัดขยะของชุมชนยังไม่ถูกสุขลักษณะ

๓. โอกาส (Opportunity : O)

- รัฐบาลสนับสนุนการรณรงค์และส่งเสริมในการพัฒนา อนุรักษ์ทรัพยากรธรรมชาติและสิ่งแวดล้อมเพิ่มมากขึ้น
- องค์กรเอกชนร่วมมือกับประชาชนในพื้นที่ร่วมกันรณรงค์รักษาสิ่งแวดล้อม

๔. อุปสรรค (Threat : T)

- ขาดการสนับสนุนทางด้านงบประมาณอย่างเพียงพอ
- ขาดการประชาสัมพันธ์อย่างต่อเนื่อง
- นักท่องเที่ยวขาดจิตสำนึกในการรักษาความสะอาด

การประเมินสถานการณ์สภาพแวดล้อมภายนอกที่เกี่ยวข้อง

วิเคราะห์ศักยภาพฯ จากปัจจัยภายนอกของเทศบาลตำบลพลลา (Outside in)

โอกาส (Opportunity : O)

- ผู้นำของรัฐเห็นความสำคัญของการพัฒนาทรัพยากรมนุษย์
- มีโรงงานอุตสาหกรรมในพื้นที่ ทำให้ประชาชนมีรายได้นอกเหนือจากการเกษตร
- มีการกระจายอำนาจให้ท้องถิ่นเพิ่มมากขึ้น มีการถ่ายโอนภารกิจจากส่วนกลางสู่ท้องถิ่นเพิ่มมากขึ้น
- การคมนาคมและการสื่อสารสะดวกครอบคลุมพื้นที่ และด้านโครงสร้างพื้นฐานและโลจิสติกส์ในการขับเคลื่อนเศรษฐกิจ
- รัฐให้การสนับสนุนท้องถิ่นในการบริหารจัดการ และแก้ไขปัญหาของท้องถิ่นในด้านต่าง ๆ อย่างต่อเนื่อง รวมถึงส่งเสริมการมีส่วนร่วมของประชาชนในการพัฒนาท้องถิ่น
- มีระบบสารสนเทศที่ทันสมัยมากขึ้น
- สามารถบูรณาการการดำเนินงานตามนโยบายของท้องถิ่นในการเสริมสร้างศักยภาพของท้องถิ่น เข้ากับนโยบายต่าง ๆ ของหน่วยงานภาครัฐ และภาคเอกชน

อุปสรรค

(Threat : T)

- การเติบโตทางด้านเศรษฐกิจของประเทศยังไม่มีเสถียรภาพ
- ภาวะเศรษฐกิจมีผลต่อการจัดทำงบประมาณ งบประมาณจากส่วนกลางมีจำกัดต่อการส่งเสริมการท่องเที่ยว
- สินค้าอุปโภคบริโภคในท้องตลาดมีราคาสูงขึ้นในขณะที่ผลผลิตทางการเกษตรของชาวบ้านมีราคาต่ำลง
- การแก้ไขปัญหาที่ต้องขอความร่วมมือจากหน่วยงานอื่น บางครั้งมีความล่าช้าไม่สามารถตอบสนองความต้องการให้กับประชาชนได้ทันเวลา ขาดการประสานงานอย่างเป็นระบบ
- นโยบายด้านการเมือง การบริหาร และการกระจายอำนาจของรัฐบาลยังไม่แน่นอน
- ปัญหาด้านการเมืองทำให้เกิดความแตกแยกของประชาชน
- มีการอพยพย้ายถิ่นฐานเข้ามาอยู่ในพื้นที่ และมีการขยายตัวของประชากรอย่างรวดเร็ว ทำให้ไม่สามารถตอบสนองความต้องการของประชาชนได้อย่างทั่วถึง

ความเชื่อมโยงยุทธศาสตร์การพัฒนาจังหวัดกับยุทธศาสตร์การพัฒนาขององค์กรปกครองส่วนท้องถิ่น

ยท.๐๑

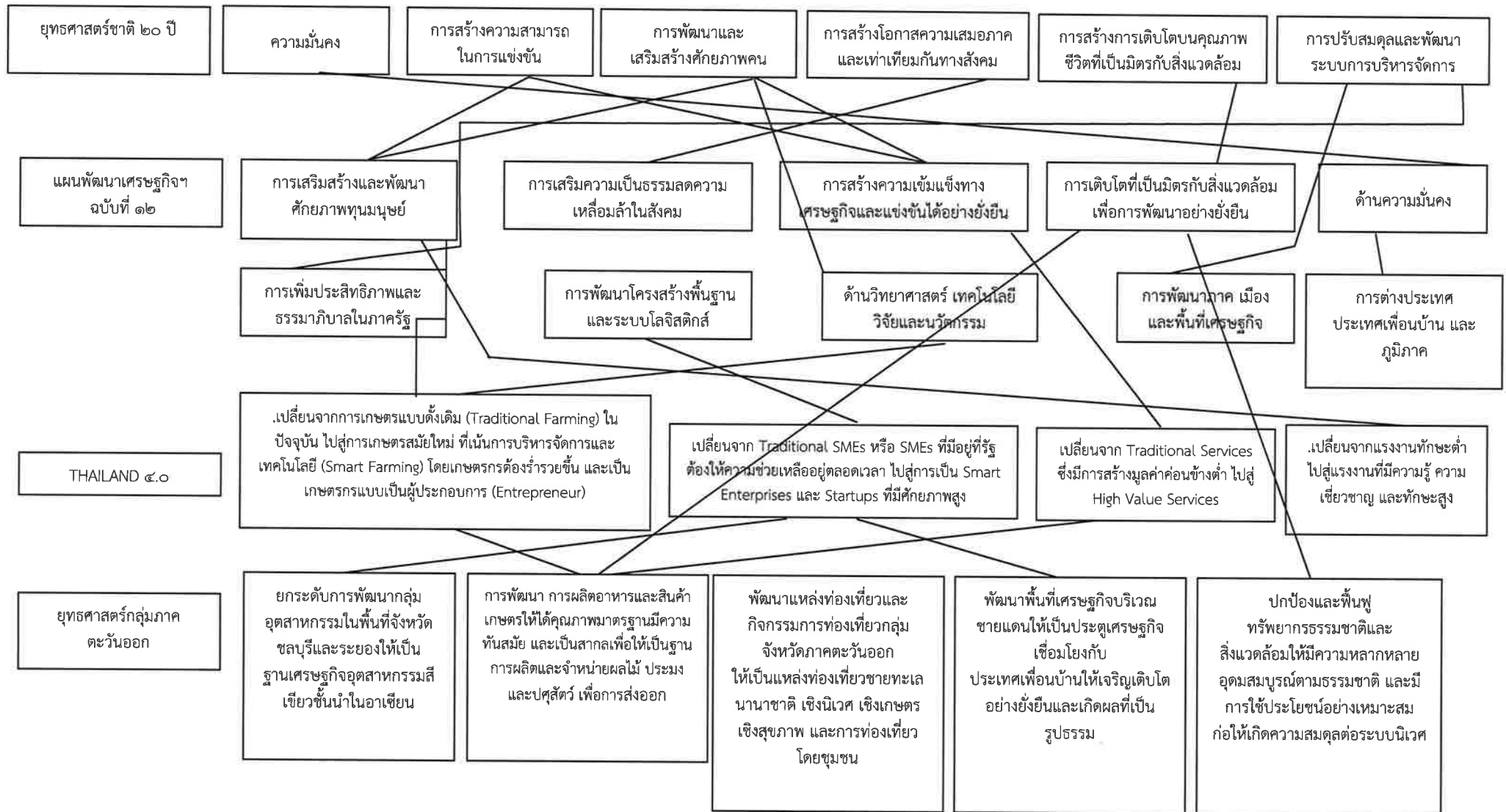

ความเชื่อมโยงยุทธศาสตร์การพัฒนาจังหวัดกับยุทธศาสตร์การพัฒนาขององค์กรปกครองส่วนท้องถิ่น (ต่อ)

ยท.๐๑

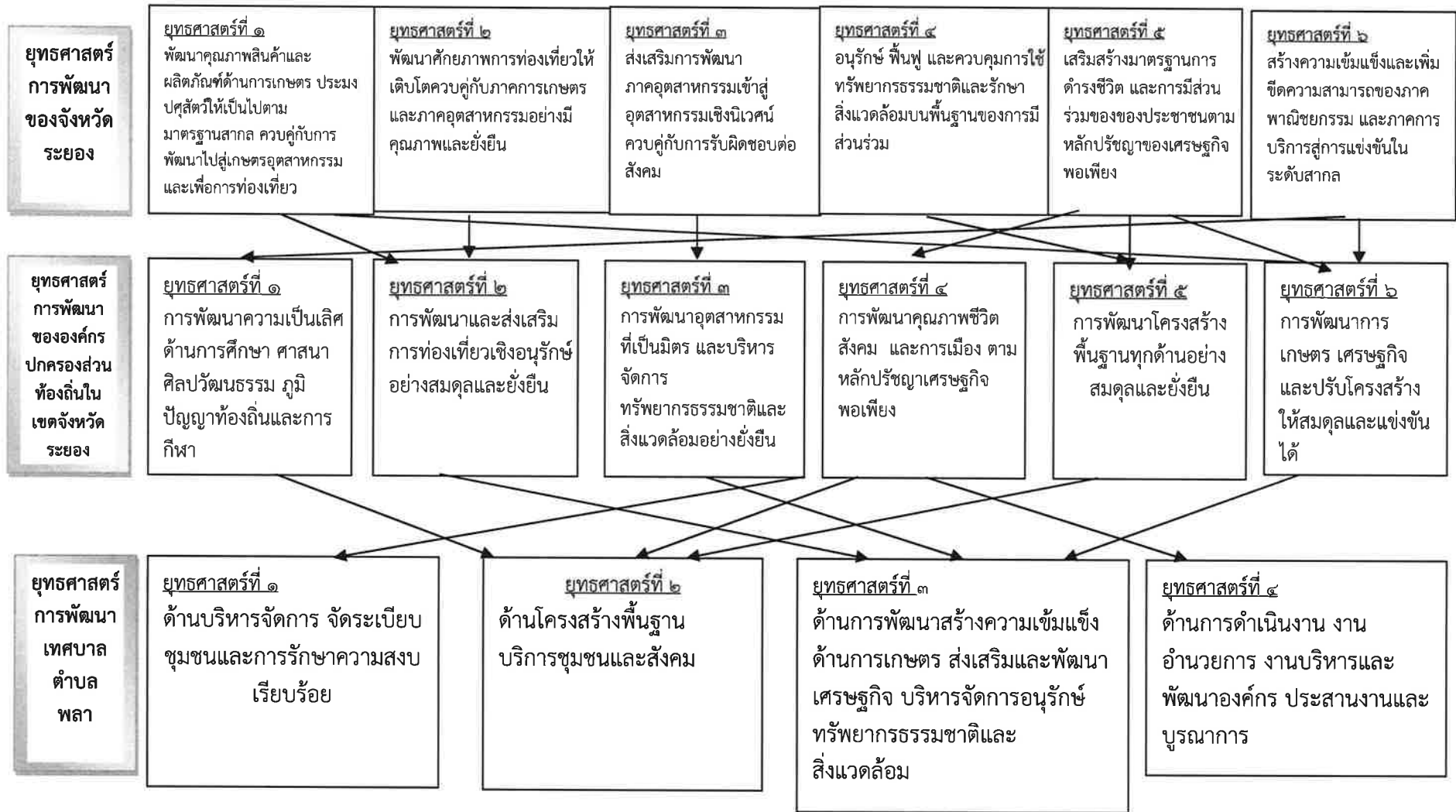

ความเชื่อมโยงยุทธศาสตร์การพัฒนาจังหวัดกับยุทธศาสตร์การพัฒนาขององค์กรปกครองส่วนท้องถิ่น (ต่อ)

ยท.๐๑

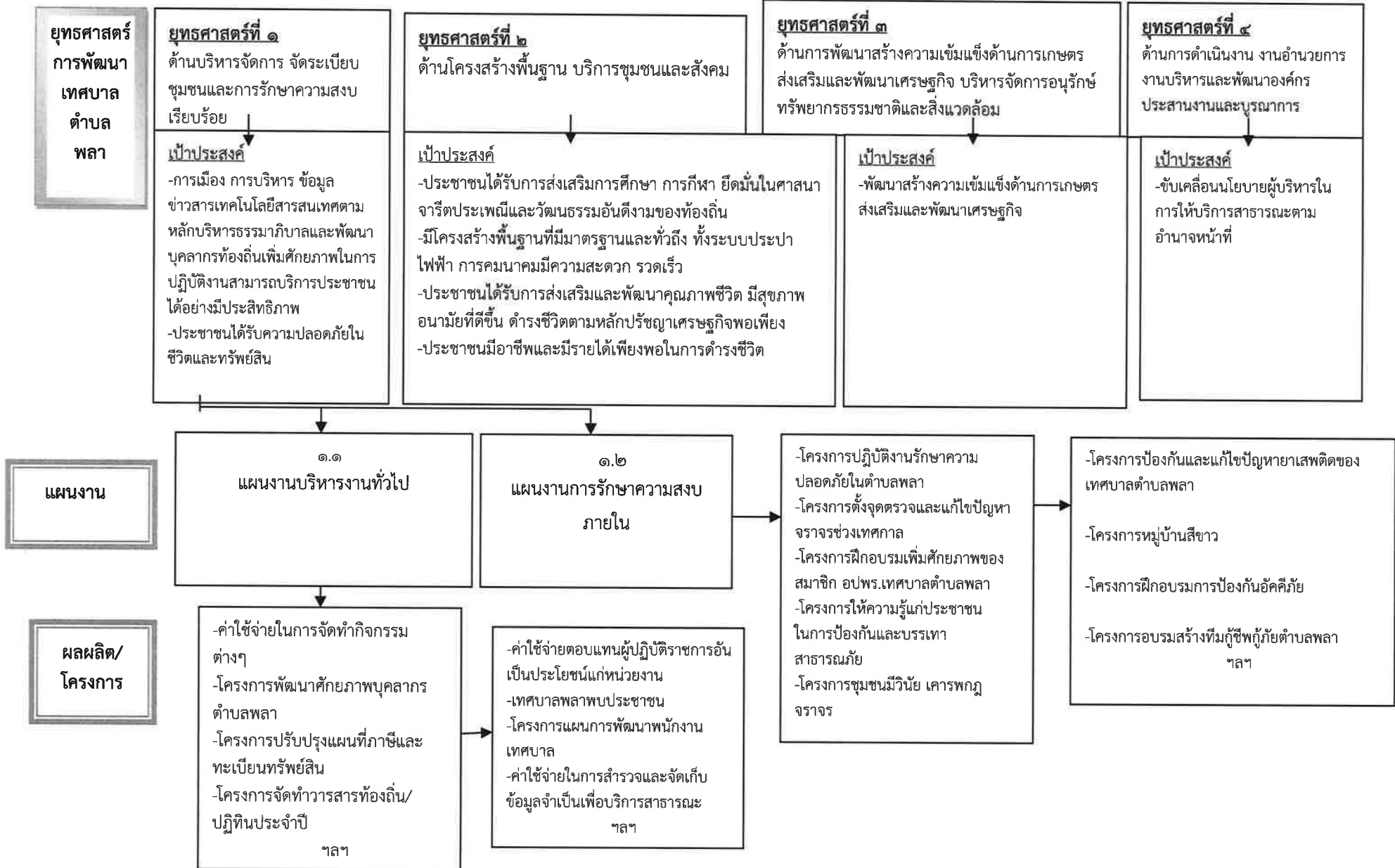

ยุทธศาสตร์การพัฒนา
เทศบาลตำบลพลา

ยุทธศาสตร์ที่ ๒ ด้านโครงสร้างพื้นฐาน บริการชุมชนและสังคม

เป้าประสงค์

-ประชาชนได้รับการส่งเสริมการศึกษา การกีฬา ยึดมั่นในศาสนา จารีตประเพณีและวัฒนธรรมอันดีงามของท้องถิ่น/มีโครงสร้างพื้นฐานที่มีมาตรฐานและทั่วถึง ทั้งระบบประปา ไฟฟ้า การคมนาคมมีความสะดวก รวดเร็ว/ประชาชนได้รับการส่งเสริมและพัฒนาคุณภาพชีวิต มีสุขภาพอนามัยที่ดีขึ้น ดำรงชีวิตตามหลักปรัชญาเศรษฐกิจพอเพียง/ประชาชนมีอาชีพและมีรายได้เพียงพอในการดำรงชีวิต

แผนงานการ
พัฒนา

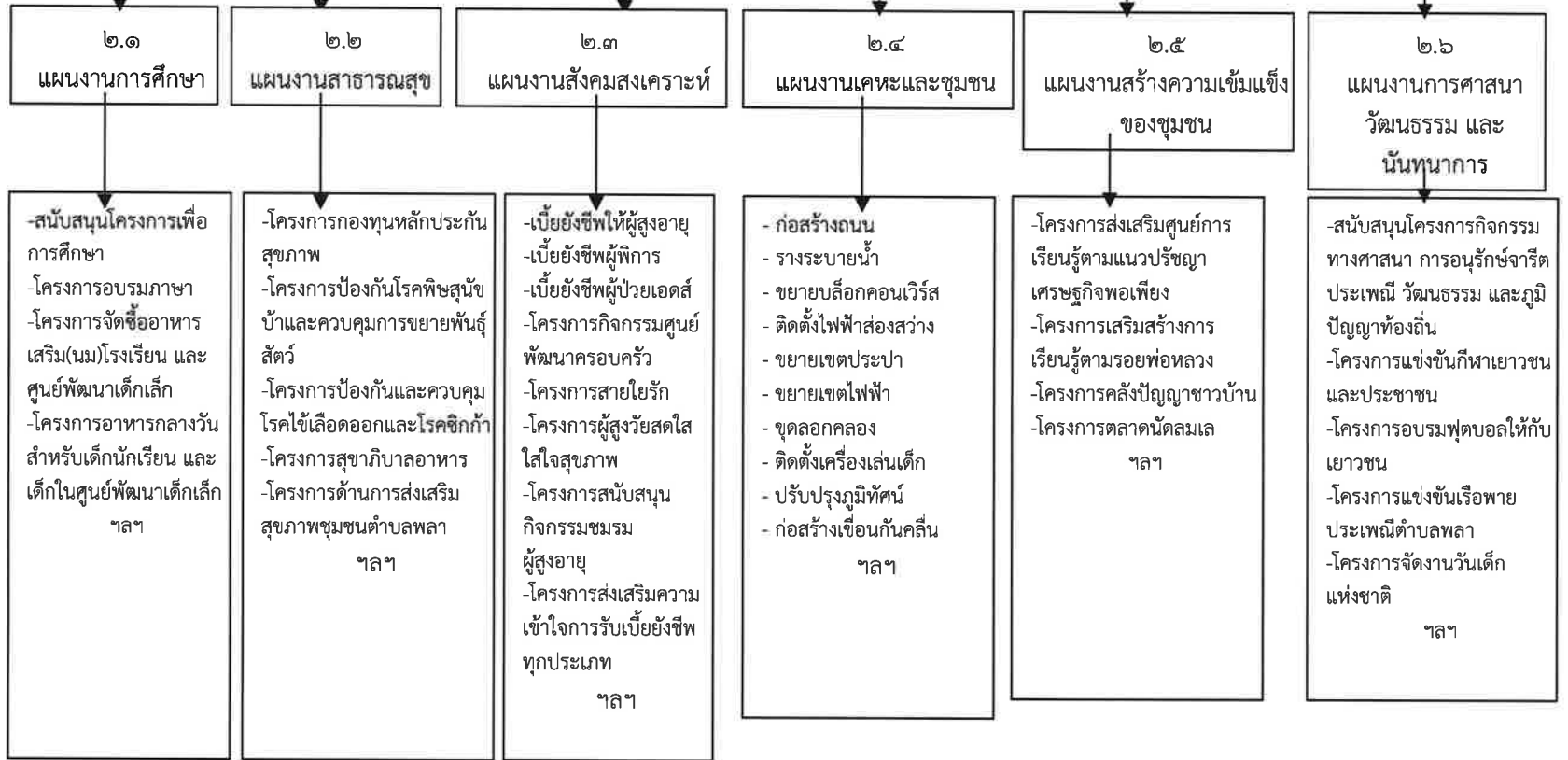

ผลผลิต/
โครงการ

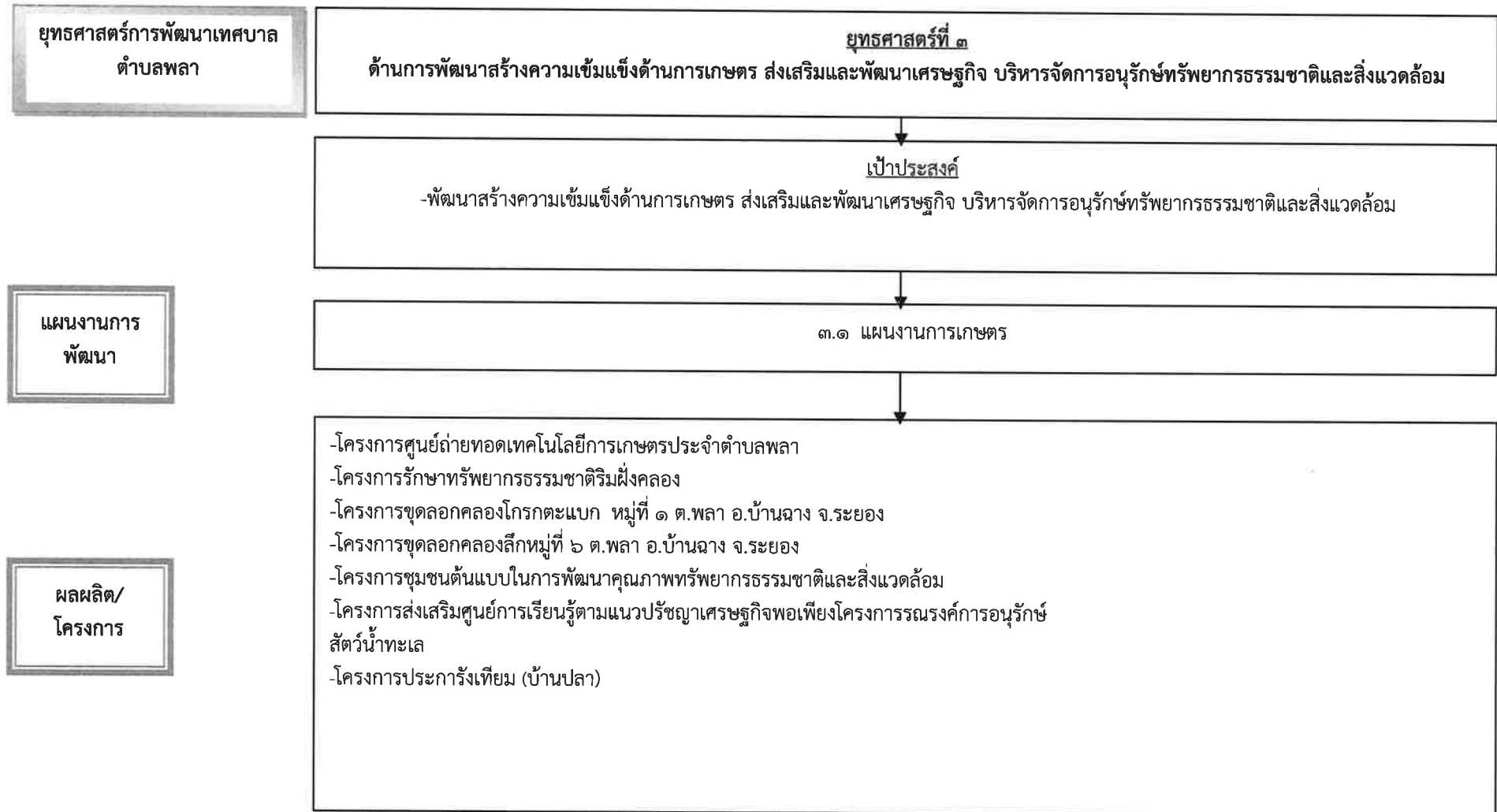

ยุทธศาสตร์การพัฒนา
เทศบาลตำบลพลลา

ยุทธศาสตร์ที่ ๔ ด้านการดำเนินงาน งานอำนวยความสะดวก งานบริหารและพัฒนาองค์กร ประสานงานและบูรณาการ



เป้าประสงค์
ขับเคลื่อนนโยบายผู้บริหารในการให้บริการสาธารณะตามอำนาจหน้าที่



แผนงานการ
พัฒนา

๔.๑ แผนงานงบกลาง



ผลผลิต/
โครงการ

- ค่าชำระเงินกู้ก่อสร้างอาคารสำนักงาน
- เงินบำเหน็จ บำนาญ ลูกจ้างประจำ
- เงินสมทบกองทุนประกันสังคม
- ค่าบำรุงสมาคมสันนิบาตแห่งประเทศไทย
- เงินช่วยเหลือ
- เงินสมทบกองทุนบำเหน็จบำนาญข้าราชการส่วนท้องถิ่น (กบท.)

แผนผังยุทธศาสตร์ (strategic map)

แบบ ยท.๐๒

วิสัยทัศน์

“แหล่งท่องเที่ยวสะอาดตา พัฒนาคุณภาพคน ชุมชนน่าอยู่ พื้นฟูสิ่งแวดล้อม มุ่งสู่การบริหารจัดการที่ดี”

ยุทธศาสตร์	⇒	ยุทธศาสตร์ที่ ๑ ด้านบริหารจัดการ จัด ระเบียบชุมชนและการรักษา ความสงบเรียบร้อย	ยุทธศาสตร์ที่ ๒ ด้านโครงสร้างพื้นฐาน บริการชุมชนและ สังคม	ยุทธศาสตร์ที่ ๓ ด้านการพัฒนาสร้างความเข้มแข็งด้าน การเกษตร ส่งเสริมและพัฒนาเศรษฐกิจ บริหารจัดการอนุรักษ์ทรัพยากรธรรมชาติและ สิ่งแวดล้อม	ยุทธศาสตร์ที่ ๔ ด้านการดำเนินงาน งานอำนวยการ งานบริหารและพัฒนาองค์กร ประสานงานและบูรณาการ
เป้าประสงค์	⇒	ยุทธศาสตร์ที่ ๑ การเมือง การบริหาร ข้อมูล ข่าวสารเทคโนโลยีสารสนเทศ ตามหลักบริหารธรรมาภิบาล และพัฒนาบุคลากรท้องถิ่น เพิ่มศักยภาพในการ ปฏิบัติงานสามารถบริการ ประชาชนได้อย่างมี ประสิทธิภาพ -ประชาชนได้รับความ ปลอดภัยในชีวิตและ ทรัพย์สิน	ยุทธศาสตร์ที่ ๒ -ประชาชนได้รับการส่งเสริมการศึกษา การกีฬา ยึดมั่นในศาสนา จารีตประเพณี และวัฒนธรรมอันดีงามของท้องถิ่น/มี โครงสร้างพื้นฐานที่มีมาตรฐานและทั่วถึง ทั้งระบบประปา ไฟฟ้า การคมนาคมมี ความสะดวก รวดเร็ว/ประชาชนได้รับ การส่งเสริมและพัฒนาคุณภาพชีวิต มี สุขภาพอนามัยที่ดีขึ้น ดำรงชีวิตตามหลัก ปรัชญาเศรษฐกิจพอเพียง/ประชาชนมี อาชีพและมีรายได้เพียงพอในการ ดำรงชีวิต	ยุทธศาสตร์ที่ ๒ พัฒนาสร้างความเข้มแข็งด้านการเกษตร ส่งเสริมและพัฒนาเศรษฐกิจ บริหาร จัดการอนุรักษ์ทรัพยากรธรรมชาติและ สิ่งแวดล้อม	ยุทธศาสตร์ที่ ๒ ขับเคลื่อนนโยบายผู้บริหารในการ ให้บริการสาธารณะตามอำนาจ หน้าที่

คำเป้าหมาย	<p>⇒ ยุทธศาสตร์ที่ ๑</p> <p>๑. จำนวนกิจกรรมที่เกี่ยวข้องกับการบริหารทั่วไป และโครงการเกี่ยวกับป้องกันและบรรเทาสาธารณภัย</p> <p>๒. ผลการสำรวจความพึงพอใจของประชาชนที่มีต่อการให้บริการของ เทศบาลตำบลพลา</p> <p>๓. จำนวนบุคลากรที่เข้ารับการฝึกอบรม เพิ่มศักยภาพในด้านต่างๆ</p>	<p>ยุทธศาสตร์ที่ ๒</p> <p>๑. จำนวนร้อยละของครัวเรือนที่มีระบบสาธารณสุขโรค สาธารณูปโภค ครบถ้วน</p> <p>๒. จำนวนเส้นทางคมนาคมที่ได้รับการพัฒนาให้มีความสะดวกรวดเร็วและปลอดภัยเพิ่มมากขึ้น</p> <p>๓. จำนวนครั้งที่มีการเปิดโอกาสให้หน่วยงานราชการ ภาคเอกชน และทุกภาคส่วนเข้ามามีส่วนร่วมในกระบวนการพัฒนา / กิจกรรมต่าง ๆ กับเทศบาลตำบลพลา</p> <p>๔. จำนวนกิจกรรมที่ส่งเสริมให้ประชาชนมีคุณภาพชีวิตที่ดีมีสุขภาพอนามัยที่ดีขึ้น มีความปลอดภัยในชีวิตและทรัพย์สิน ดำรงชีวิตตามหลักปรัชญาเศรษฐกิจพอเพียง</p> <p>๕. จำนวนกิจกรรมที่เกี่ยวกับการจัดการขยะ</p>	<p>ยุทธศาสตร์ที่ ๓</p> <p>๑. จำนวนกิจกรรมที่เกี่ยวกับการส่งเสริมการเกษตร</p> <p>๒. จำนวนกิจกรรมที่เกี่ยวกับการอนุรักษ์ทรัพยากรธรรมชาติและสิ่งแวดล้อม</p>	<p>ยุทธศาสตร์ที่ ๔</p> <p>๑. จำนวนการดำเนินงาน งานอำนวยความสะดวก งานบริหารและพัฒนาองค์กร ประสานงานและบูรณาการ การให้บริการสาธารณะตามอำนาจหน้าที่</p>
------------	--	---	---	---

<p>กลยุทธ์</p> 	<p>ยุทธศาสตร์ที่ ๑</p> <p>๑. พัฒนาส่งเสริมการพัฒนา ศักยภาพบุคลากร</p> <p>๒. พัฒนาส่งเสริมการบริการ ประชาชน</p> <p>๓. จัดหาวัสดุอุปกรณ์ พัฒนา เครื่องมือ เครื่องใช้ สถานที่ ฯลฯ ใน การปฏิบัติงาน</p> <p>๔. พัฒนาระบบงานป้องกันและ บรรเทาสาธารณภัย รักษาความ ปลอดภัยในชีวิตและทรัพย์สิน</p> <p>๕. พัฒนาสนับสนุนให้มีการบังคับ ใช้กฎหมายและข้อบัญญัติท้องถิ่น</p>	<p>ยุทธศาสตร์ที่ ๒</p> <p>๑. จัดให้มีการก่อสร้าง ปรับปรุง ซ่อมแซม บำรุงรักษาถนนและราง ระบายน้ำ ฯลฯ จัดสร้างแหล่งน้ำ เพื่อการบริโภค อุปโภคและ สาธารณูปการ</p> <p>พัฒนาปรับปรุงภูมิทัศน์ สถานที่ พักผ่อน</p> <p>๒. พัฒนาเสริมสร้างความเข้มแข็ง ให้กับชุมชน การมีส่วนร่วมของ ประชาชน</p> <p>๓. พัฒนาสนับสนุนด้านสาธารณสุข</p> <p>๔. พัฒนาคุณภาพชีวิตและ สวัสดิการสังคม ส่งเสริมความ เข้มแข็งทางสถาบันครอบครัวและ สังคม</p> <p>๕. พัฒนาส่งเสริมให้ความรู้ในเรื่อง เศรษฐกิจพอเพียง</p> <p>๖. พัฒนาส่งเสริมและสนับสนุนทาง การศึกษาทั้งในระบบ นอกระบบ และตามอัธยาศัยให้มีคุณภาพ</p> <p>๗. ส่งเสริมกิจกรรมด้านกีฬา</p> <p>๘. ส่งเสริมศาสนาและอนุรักษ์ ศิลปะ ประเพณี วัฒนธรรมและภูมิ ปัญญาท้องถิ่น</p> <p>๙. ส่งเสริมกลุ่มอาชีพในชุมชน พัฒนาสินค้าและบริการ</p>	<p>ยุทธศาสตร์ที่ ๓</p> <p>๑. พัฒนาศูนย์การเรียนรู้แก่ ประชาชน</p> <p>๒. พัฒนาสร้างความเข้มแข็งด้าน การเกษตร</p> <p>๓. ส่งเสริมให้ชุมชนมีการ รวมกลุ่มเพื่อวางแผนจัดการ สิ่งแวดล้อมและจัดกิจกรรมด้าน อนุรักษ์ธรรมชาติและสิ่งแวดล้อม</p>	<p>ยุทธศาสตร์ที่ ๔</p> <p>๑. ดำเนินงานอำนวยความสะดวก งาน บริหารและพัฒนาองค์กร ประสานงานและบูรณาการ การให้บริการสาธารณะตาม อำนาจหน้าที่</p>
--	---	---	--	---

แผนงาน	➔	<u>ยุทธศาสตร์ที่ ๑</u> ๑. แผนงานบริหารงานทั่วไป ๒. แผนงานการรักษาความสงบภายใน	<u>ยุทธศาสตร์ที่ ๒</u> ๑. แผนงานการศึกษา ๒. แผนงานสาธารณสุข ๓. แผนงานสังคมสงเคราะห์ ๔. แผนงานเคหะและชุมชน ๕. แผนงานสร้างความเข้มแข็งของชุมชน ๖. แผนงานการศาสนา วัฒนธรรมและนันทนาการ	<u>ยุทธศาสตร์ที่ ๓</u> ๑. แผนงานอุตสาหกรรมและการโยธา ๒. แผนงานการเกษตร ๓. แผนงานการพาณิชย์	<u>ยุทธศาสตร์ที่ ๔</u> ๑. แผนงานงบกลาง
--------	---	---	---	---	---

ส่วนที่ ๔

ผลการติดตามและประเมินผลด้วยระบบ e-plan (www.dla.go.th)

ตามระเบียบกระทรวงมหาดไทย ว่าด้วยการจัดทำแผนพัฒนาขององค์กรปกครองส่วนท้องถิ่น พ.ศ. ๒๕๔๘ หมวด ๔ ข้อ ๒๙ แก้ไขเพิ่มเติมถึง (ฉบับที่ ๓) พ.ศ. ๒๕๖๑ ข้อ ๑๓ และข้อ ๑๔ ประกอบกรมส่งเสริมการปกครองท้องถิ่นในฐานะหน่วยงานที่มีอำนาจหน้าที่ส่งเสริมองค์กรปกครองส่วนท้องถิ่นให้มีการบริหารกิจการบ้านเมืองที่ดี ยึดหลักธรรมาภิบาลและปรับระบบการทำงานให้มีประสิทธิภาพทันสมัยสามารถตอบสนองความต้องการประชาชน เพื่อให้การดำเนินงานมุ่งสู่เป้าหมายดังกล่าว กรมส่งเสริมการปกครองท้องถิ่นได้ริเริ่มโครงการระบบสารสนเทศการบริหารจัดการเพื่อการวางแผนและประเมินผลการใช้จ่ายงบประมาณขององค์กรปกครองส่วนท้องถิ่น (e-plan) ซึ่งเป็นระบบปฏิบัติการคอมพิวเตอร์ภายใต้แนวคิดการนำเทคโนโลยีสารสนเทศมาประยุกต์ใช้อย่างเหมาะสม ให้องค์กรปกครองส่วนท้องถิ่นใช้เป็นข้อมูลในการวางแผนและติดตามประเมินผลการบริหารงาน ทั้งนี้ ได้มีการดำเนินงานมาอย่างต่อเนื่องถึงปัจจุบัน

เพื่อให้การติดตามและประเมินผลแผนพัฒนาของเทศบาลตำบลพลา ประจำปีงบประมาณ พ.ศ. ๒๕๖๘ รอบเดือนตุลาคม พ.ศ. ๒๕๖๘ และสรุปรายงานทั้งปี (ระหว่างเดือนตุลาคม ๒๕๖๗ - กันยายน ๒๕๖๘) เป็นไปด้วยความถูกต้องและบรรลุเป้าหมายตามระเบียบกระทรวงมหาดไทยและข้อสั่งการของกรมส่งเสริมการปกครองท้องถิ่นดังกล่าว เทศบาลตำบลพลา จึงได้ดำเนินการนำเข้าข้อมูลแผนพัฒนาท้องถิ่น (พ.ศ. ๒๕๖๖ - ๒๕๗๐) ประจำปีงบประมาณ พ.ศ. ๒๕๖๘ ในระบบ e-plan และได้นำข้อมูลในระบบอีแพลนดังกล่าวมาใช้ในการติดตามและประเมินผลแผนครั้งนี้ รายละเอียดตามรายงานสรุปแผนการดำเนินงาน ดังนี้

รายงานสรุปผลการดำเนินงาน e-plan ประจำปีงบประมาณ พ.ศ. ๒๕๖๘
รอบเดือนตุลาคม พ.ศ. ๒๕๖๘
(ระหว่างเดือนตุลาคม ๒๕๖๗ - กันยายน ๒๕๖๘)
(www.dla.go.th)

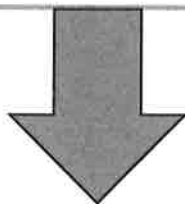

รายงานแผน 5 ปี ปีงบประมาณ พ.ศ. 2566 - 2570

เทศบาลตำบลพลา

งาน	หมวดรายจ่าย	ประเภทรายจ่าย	โครงการ	ปี 2566	ปี 2567	ปี 2568	ปี 2569	ปี 2570
งบกลาง	งบกลาง	ค่าเช่ารถหนังสือ	ค่าเช่ารถหนังสือ	3,300,000.00	3,300,000.00	3,300,000.00	3,300,000.00	3,300,000.00
งบกลาง	งบกลาง	ค่าเช่ารถกระบะ	ค่าเช่ารถกระบะ	350,000.00	350,000.00	350,000.00	350,000.00	350,000.00
งบกลาง	งบกลาง	เงินสมทบกองทุนประกันสังคม	เงินสมทบกองทุนประกันสังคม	500,000.00	500,000.00	500,000.00	500,000.00	500,000.00
งบกลาง	งบกลาง	เงินสมทบกองทุนเงินทดแทน	เงินสมทบกองทุนเงินทดแทน	30,000.00	30,000.00	30,000.00	30,000.00	30,000.00
งบกลาง	งบกลาง	เงินสนับสนุนโรงพยาบาลและหน่วยบริการสาธารณสุขขององค์กรปกครองส่วนท้องถิ่น	เงินสนับสนุนโรงพยาบาลและหน่วยบริการสาธารณสุขขององค์กรปกครองส่วนท้องถิ่น	200,000.00	200,000.00	200,000.00	200,000.00	200,000.00
งบกลาง	งบกลาง	เบี้ยยังชีพผู้สูงอายุ	เบี้ยยังชีพผู้สูงอายุ	9,000,000.00	9,000,000.00	9,000,000.00	9,000,000.00	9,000,000.00
งบกลาง	งบกลาง	เบี้ยยังชีพผู้พิการ	เบี้ยยังชีพผู้พิการ	2,500,000.00	2,500,000.00	2,500,000.00	2,500,000.00	2,500,000.00
งบกลาง	งบกลาง	เบี้ยยังชีพผู้เฒ่าออสถ์	เบี้ยยังชีพผู้เฒ่าออสถ์	120,000.00	150,000.00	150,000.00	150,000.00	150,000.00
งบกลาง	งบกลาง	รายจ่ายตามข้อมูลพื้นที่	ค่าบำรุงสมาคมสันนิบาตแห่งประเทศไทย	250,000.00	250,000.00	250,000.00	250,000.00	250,000.00
งบกลาง	งบกลาง	รายจ่ายตามข้อมูลพื้นที่	โครงการกองทุนหลักประกันสุขภาพ	300,000.00	300,000.00	300,000.00	300,000.00	300,000.00
งบกลาง	งบกลาง	รายจ่ายตามข้อมูลพื้นที่	เงินสมทบกองทุนบำเหน็จบำนาญข้าราชการส่วนท้องถิ่น (ก.บ.ท.)	1,800,000.00	1,800,000.00	1,800,000.00	1,800,000.00	1,800,000.00
งบกลาง	งบกลาง	เงินช่วยเหลือ	เงินช่วยเหลือ	100,000.00	100,000.00	100,000.00	100,000.00	100,000.00
รวมหมวดงบกลาง				18,450,000.00	18,480,000.00	18,480,000.00	18,480,000.00	18,480,000.00
งานบริหารทั่วไป	ค่าใช้จ่าย	รายจ่ายเกี่ยวเนื่องกับการปฏิบัติราชการที่ไม่เข้าลักษณะรายจ่ายงบรายจ่ายอื่น ๆ	ค่าชดเชยค่าเสียหาย หรือค่าสินไหมทดแทน หรือเงินช่วยเหลือพนักงานเทศบาล ลูกจ้าง และพนักงานจ้างที่ฟ้องคืออายุ	50,000.00	50,000.00	50,000.00	50,000.00	50,000.00
งานบริหารทั่วไป	ค่าใช้จ่าย	รายจ่ายเกี่ยวเนื่องกับการปฏิบัติราชการที่ไม่เข้าลักษณะรายจ่ายงบรายจ่ายอื่น ๆ	ค่าใช้จ่ายในการจัดทำกิจกรรมงานรัฐพิธี	350,000.00	350,000.00	350,000.00	350,000.00	350,000.00
งานบริหารทั่วไป	ค่าใช้จ่าย	รายจ่ายเกี่ยวเนื่องกับการปฏิบัติราชการที่ไม่เข้าลักษณะรายจ่ายงบรายจ่ายอื่น ๆ	ค่าใช้จ่ายในการต่อและปรับปรุงเว็บไซต์	20,000.00	20,000.00	20,000.00	20,000.00	20,000.00
งานบริหารทั่วไป	ค่าใช้จ่าย	รายจ่ายเกี่ยวเนื่องกับการปฏิบัติราชการที่ไม่เข้าลักษณะรายจ่ายงบรายจ่ายอื่น ๆ	ค่าใช้จ่ายในการสำรวจและจัดเก็บข้อมูลจำเป็นเพื่อบริการสาธารณะ	10,000.00	10,000.00	10,000.00	10,000.00	10,000.00
การรักษาความสงบภายใน	ค่าใช้จ่าย	รายจ่ายเกี่ยวเนื่องกับการปฏิบัติราชการที่ไม่เข้าลักษณะรายจ่ายงบรายจ่ายอื่น ๆ	โครงการกวาดล้างการตัดกิ่งป้ายโฆษณาในที่สาธารณะเขตพื้นที่เทศบาลตำบลพลา	-	10,000.00	-	10,000.00	10,000.00
งานบริหารทั่วไปเกี่ยวกับการศึกษา	ค่าใช้จ่าย	รายจ่ายเกี่ยวเนื่องกับการปฏิบัติราชการที่ไม่เข้าลักษณะรายจ่ายงบรายจ่ายอื่น ๆ	โครงการก่อสร้างโรงเรียนอนุบาลเทศบาลตำบลพลา	2,000,000.00	2,000,000.00	2,000,000.00	2,000,000.00	2,000,000.00
งานบริหารทั่วไปเกี่ยวกับอุตสาหกรรมและการโยธา	ค่าใช้จ่าย	รายจ่ายเกี่ยวเนื่องกับการปฏิบัติราชการที่ไม่เข้าลักษณะรายจ่ายงบรายจ่ายอื่น ๆ	โครงการก่อสร้างคอนกรีตเสริมเหล็ก สายเทศบาล 2 ขอย 5/2 หมู่ที่ 2 ตำบลพลา อำเภอบ้านฉาง จังหวัดระยอง	-	200,000.00	-	-	-
งานบริหารทั่วไปเกี่ยวกับอุตสาหกรรมและการโยธา	ค่าใช้จ่าย	รายจ่ายเกี่ยวเนื่องกับการปฏิบัติราชการที่ไม่เข้าลักษณะรายจ่ายงบรายจ่ายอื่น ๆ	โครงการก่อสร้างถนนคอนกรีตเสริมเหล็ก พร้อมวางระบายน้ำคอนกรีตเสริมเหล็กรูปตัว Y สายเทศบาล 5 ขอย 11 (ช่วงที่ 2) หมู่ที่ 5 ตำบลพลา อำเภอบ้านฉาง จังหวัดระยอง (ขอยบ้านหมอกกล้วย)	150,000.00	-	-	-	-
งานบริหารทั่วไปเกี่ยวกับอุตสาหกรรมและการโยธา	ค่าใช้จ่าย	รายจ่ายเกี่ยวเนื่องกับการปฏิบัติราชการที่ไม่เข้าลักษณะรายจ่ายงบรายจ่ายอื่น ๆ	โครงการก่อสร้างถนนคอนกรีตเสริมเหล็ก พร้อมวางระบายน้ำรูปตัว Y สายเทศบาล 7 ขอย 7 หมู่ที่ 7 ตำบลพลา อำเภอบ้านฉาง จังหวัดระยอง (ขอยบ้านป่าทอน)	1,000,000.00	-	-	-	-
งานบริหารทั่วไปเกี่ยวกับอุตสาหกรรมและการโยธา	ค่าใช้จ่าย	รายจ่ายเกี่ยวเนื่องกับการปฏิบัติราชการที่ไม่เข้าลักษณะรายจ่ายงบรายจ่ายอื่น ๆ	โครงการก่อสร้างถนนคอนกรีตเสริมเหล็ก พร้อมวางท่อระบายน้ำ สายเทศบาล 6 ขอย 7 หมู่ที่ 6 ตำบลพลา อำเภอบ้านฉาง จังหวัดระยอง	-	-	500,000.00	-	-
งานบริหารทั่วไปเกี่ยวกับอุตสาหกรรมและการโยธา	ค่าใช้จ่าย	รายจ่ายเกี่ยวเนื่องกับการปฏิบัติราชการที่ไม่เข้าลักษณะรายจ่ายงบรายจ่ายอื่น ๆ	โครงการก่อสร้างถนนคอนกรีตเสริมเหล็ก สายเทศบาล 2 ขอย 5/1 หมู่ที่ 2 ตำบลพลา อำเภอบ้านฉาง จังหวัดระยอง	476,000.00	-	-	-	-
งานบริหารทั่วไปเกี่ยวกับอุตสาหกรรมและการโยธา	ค่าใช้จ่าย	รายจ่ายเกี่ยวเนื่องกับการปฏิบัติราชการที่ไม่เข้าลักษณะรายจ่ายงบรายจ่ายอื่น ๆ	โครงการก่อสร้างถนนคอนกรีตเสริมเหล็ก สายเทศบาล 4 ขอยหลังคันสี อพาร์ทเมนท์ หมู่ที่ 4 ตำบลพลา อำเภอบ้านฉาง จังหวัดระยอง	-	480,000.00	-	-	-
งานบริหารทั่วไปเกี่ยวกับอุตสาหกรรมและการโยธา	ค่าใช้จ่าย	รายจ่ายเกี่ยวเนื่องกับการปฏิบัติราชการที่ไม่เข้าลักษณะรายจ่ายงบรายจ่ายอื่น ๆ	โครงการก่อสร้างถนนคอนกรีตเสริมเหล็ก สายเทศบาล 4 ขอย 1/6 หมู่ที่ 4 ตำบลพลา อำเภอบ้านฉาง จังหวัดระยอง	469,000.00	-	-	-	-
งานบริหารทั่วไปเกี่ยวกับอุตสาหกรรมและการโยธา	ค่าใช้จ่าย	รายจ่ายเกี่ยวเนื่องกับการปฏิบัติราชการที่ไม่เข้าลักษณะรายจ่ายงบรายจ่ายอื่น ๆ	โครงการก่อสร้างถนนคอนกรีตเสริมเหล็ก สายเทศบาล 4 ขอย 10/1 หมู่ที่ 4 ตำบลพลา อำเภอบ้านฉาง จังหวัดระยอง	-	-	1,392,000.00	-	-
งานบริหารทั่วไปเกี่ยวกับอุตสาหกรรมและการโยธา	ค่าใช้จ่าย	รายจ่ายเกี่ยวเนื่องกับการปฏิบัติราชการที่ไม่เข้าลักษณะรายจ่ายงบรายจ่ายอื่น ๆ	โครงการก่อสร้างถนนคอนกรีตเสริมเหล็ก สายเทศบาล 5 ขอย 1 หมู่บ้านอึ้งทะเล หมู่ที่ 5 ตำบลพลา อำเภอบ้านฉาง จังหวัดระยอง	1,593,600.00	-	-	-	-

งานสิ่งแวดล้อมและทรัพยากรธรรมชาติ	ค่าใช้จ่าย	รายจ่ายเกี่ยวกับการปฏิบัติราชการที่ไม่เข้าลักษณะรายจ่ายบรายจ่ายอื่น ๆ	โครงการขุดลอกคลองภายในเขตพื้นที่เทศบาลตำบลพลา ตำบลพลา อำเภอบ้านฉาง จังหวัดระยอง	500,000.00	500,000.00	500,000.00	500,000.00	500,000.00
งานกีฬาและนันทนาการ	ค่าใช้จ่าย	รายจ่ายเกี่ยวกับการปฏิบัติราชการที่ไม่เข้าลักษณะรายจ่ายบรายจ่ายอื่น ๆ	โครงการแข่งขันกีฬาเยาวชนและประชาชน	200,000.00	200,000.00	200,000.00	200,000.00	200,000.00
งานกีฬาและนันทนาการ	ค่าใช้จ่าย	รายจ่ายเกี่ยวกับการปฏิบัติราชการที่ไม่เข้าลักษณะรายจ่ายบรายจ่ายอื่น ๆ	โครงการแข่งขันเรือพายประเพณีตำบลพลา	70,000.00	70,000.00	70,000.00	70,000.00	70,000.00
งานบริหารทั่วไป	ค่าใช้จ่าย	รายจ่ายเกี่ยวกับการปฏิบัติราชการที่ไม่เข้าลักษณะรายจ่ายบรายจ่ายอื่น ๆ	โครงการจัดการเลือกตั้ง	500,000.00	10,000.00	800,000.00	10,000.00	10,000.00
งานบริหารงานคลัง	ค่าใช้จ่าย	รายจ่ายเกี่ยวกับการปฏิบัติราชการที่ไม่เข้าลักษณะรายจ่ายบรายจ่ายอื่น ๆ	โครงการจัดเก็บภาษีเงินได้	10,000.00	10,000.00	10,000.00	10,000.00	10,000.00
งานศาสนาวัฒนธรรมท้องถิ่น	ค่าใช้จ่าย	รายจ่ายเกี่ยวกับการปฏิบัติราชการที่ไม่เข้าลักษณะรายจ่ายบรายจ่ายอื่น ๆ	โครงการจัดงานประเพณีลอยกระทงทะเลสาบพลา	500,000.00	500,000.00	500,000.00	500,000.00	500,000.00
งานศาสนาวัฒนธรรมท้องถิ่น	ค่าใช้จ่าย	รายจ่ายเกี่ยวกับการปฏิบัติราชการที่ไม่เข้าลักษณะรายจ่ายบรายจ่ายอื่น ๆ	โครงการจัดงานวันเทศบาล	30,000.00	30,000.00	30,000.00	30,000.00	30,000.00
งานบริหารทั่วไปเกี่ยวกับการศึกษา	ค่าใช้จ่าย	รายจ่ายเกี่ยวกับการปฏิบัติราชการที่ไม่เข้าลักษณะรายจ่ายบรายจ่ายอื่น ๆ	โครงการจัดซื้ออาหารเสริม(นม) ให้กับโรงเรียนในพื้นที่ตำบลพลา และให้กับศูนย์พัฒนาเด็กเล็ก	1,500,000.00	1,500,000.00	1,500,000.00	1,500,000.00	1,500,000.00
งานบริการสาธารณสุขและงานสาธารณสุขอื่นๆ	ค่าใช้จ่าย	รายจ่ายเกี่ยวกับการปฏิบัติราชการที่ไม่เข้าลักษณะรายจ่ายบรายจ่ายอื่น ๆ	โครงการจัดตั้งศูนย์บริการทางการแพทย์ฉุกเฉิน	-	500,000.00	500,000.00	500,000.00	500,000.00
งานบริหารทั่วไปเกี่ยวกับการศึกษา	ค่าใช้จ่าย	รายจ่ายเกี่ยวกับการปฏิบัติราชการที่ไม่เข้าลักษณะรายจ่ายบรายจ่ายอื่น ๆ	โครงการจัดตั้งศูนย์เยาวชนตำบลพลา	30,000.00	30,000.00	30,000.00	30,000.00	30,000.00
งานบริหารทั่วไป	ค่าใช้จ่าย	รายจ่ายเกี่ยวกับการปฏิบัติราชการที่ไม่เข้าลักษณะรายจ่ายบรายจ่ายอื่น ๆ	โครงการจัดทำแผนพัฒนาท้องถิ่นเทศบาลตำบลพลา	50,000.00	50,000.00	50,000.00	50,000.00	50,000.00
งานบริหารทั่วไป	ค่าใช้จ่าย	รายจ่ายเกี่ยวกับการปฏิบัติราชการที่ไม่เข้าลักษณะรายจ่ายบรายจ่ายอื่น ๆ	โครงการจัดท้าวารสารท้องถิ่น/ปฏิทินประจำปี	100,000.00	100,000.00	100,000.00	100,000.00	100,000.00
งานบริหารทั่วไปเกี่ยวกับการศึกษา	ค่าใช้จ่าย	รายจ่ายเกี่ยวกับการปฏิบัติราชการที่ไม่เข้าลักษณะรายจ่ายบรายจ่ายอื่น ๆ	โครงการจัดระบบข้อมูลพื้นฐานของคณะกรรมการสถานศึกษา	10,000.00	10,000.00	10,000.00	10,000.00	10,000.00
งานบริหารทั่วไป	ค่าใช้จ่าย	รายจ่ายเกี่ยวกับการปฏิบัติราชการที่ไม่เข้าลักษณะรายจ่ายบรายจ่ายอื่น ๆ	โครงการจ้างหน่วยงานหรือสถาบันที่เป็นกลางในการประเมินคุณภาพการให้บริการ	25,000.00	25,000.00	25,000.00	25,000.00	25,000.00
งานกำจัดขยะมูลฝอยและสิ่งปฏิกูล	ค่าใช้จ่าย	รายจ่ายเกี่ยวกับการปฏิบัติราชการที่ไม่เข้าลักษณะรายจ่ายบรายจ่ายอื่น ๆ	โครงการจ้างเหมาเอกชนเก็บขยะมูลฝอยทั่วไป	5,000,000.00	5,000,000.00	5,000,000.00	5,000,000.00	5,000,000.00
งานบริหารทั่วไป	ค่าใช้จ่าย	รายจ่ายเกี่ยวกับการปฏิบัติราชการที่ไม่เข้าลักษณะรายจ่ายบรายจ่ายอื่น ๆ	โครงการจิตอาสาพัฒนาในโอกาสวันสำคัญของชาติไทย	100,000.00	100,000.00	100,000.00	100,000.00	100,000.00
งานบริการสาธารณสุขและงานสาธารณสุขอื่นๆ	ค่าใช้จ่าย	รายจ่ายเกี่ยวกับการปฏิบัติราชการที่ไม่เข้าลักษณะรายจ่ายบรายจ่ายอื่น ๆ	โครงการช่วยเหลือประชาชนด้านการป้องกันและควบคุมโรคติดต่อ	100,000.00	100,000.00	100,000.00	100,000.00	100,000.00
งานสวัสดิการสังคมและสังคมสงเคราะห์	ค่าใช้จ่าย	รายจ่ายเกี่ยวกับการปฏิบัติราชการที่ไม่เข้าลักษณะรายจ่ายบรายจ่ายอื่น ๆ	โครงการช่วยเหลือประชาชนด้านการส่งเสริมและพัฒนาคุณภาพชีวิต	100,000.00	100,000.00	100,000.00	100,000.00	100,000.00
งานส่งเสริมและสนับสนุนความเข้มแข็งชุมชน	ค่าใช้จ่าย	รายจ่ายเกี่ยวกับการปฏิบัติราชการที่ไม่เข้าลักษณะรายจ่ายบรายจ่ายอื่น ๆ	โครงการช่วยเหลือประชาชนด้านการให้ความช่วยเหลือเกษตรกรผู้มีรายได้น้อย	100,000.00	100,000.00	100,000.00	100,000.00	100,000.00
งานสิ่งแวดล้อมและทรัพยากรธรรมชาติ	ค่าใช้จ่าย	รายจ่ายเกี่ยวกับการปฏิบัติราชการที่ไม่เข้าลักษณะรายจ่ายบรายจ่ายอื่น ๆ	โครงการชุมชนต้นแบบในการพัฒนาคุณภาพทรัพยากรธรรมชาติและสิ่งแวดล้อม	50,000.00	50,000.00	50,000.00	50,000.00	50,000.00
งานเทศกิจ	ค่าใช้จ่าย	รายจ่ายเกี่ยวกับการปฏิบัติราชการที่ไม่เข้าลักษณะรายจ่ายบรายจ่ายอื่น ๆ	โครงการชุมชนมีวินัย เคารพกฎจราจร	70,000.00	70,000.00	70,000.00	70,000.00	70,000.00
งานบริหารทั่วไปเกี่ยวกับอุตสาหกรรมและการโยธา	ค่าใช้จ่าย	รายจ่ายเกี่ยวกับการปฏิบัติราชการที่ไม่เข้าลักษณะรายจ่ายบรายจ่ายอื่น ๆ	โครงการซ่อมสร้างเขื่อนป้องกันตลิ่ง ปากคลองพลาหมู่ที่ 6 ตำบลพลา อำเภอบ้านฉาง จังหวัดระยอง	1,000,000.00	-	-	-	-
งานบริการสาธารณสุขและงานสาธารณสุขอื่นๆ	ค่าใช้จ่าย	รายจ่ายเกี่ยวกับการปฏิบัติราชการที่ไม่เข้าลักษณะรายจ่ายบรายจ่ายอื่น ๆ	โครงการด้านการส่งเสริมสุขภาพชุมชนตำบลพลา	200,000.00	200,000.00	200,000.00	200,000.00	200,000.00
งานบริการสาธารณสุขและงานสาธารณสุขอื่นๆ	ค่าใช้จ่าย	รายจ่ายเกี่ยวกับการปฏิบัติราชการที่ไม่เข้าลักษณะรายจ่ายบรายจ่ายอื่น ๆ	โครงการตรวจคัดกรองและแก้ไขปัญหาความผิดปกติทางสายตา	-	-	500,000.00	-	-

งานบริการ สาธารณสุขและ งานสาธารณสุข อื่นๆ	ค่าใช้จ่าย	รายจ่ายเกี่ยวเนื่องกับการปฏิบัติราชการที่ไม่เข้า ลักษณะรายจ่ายงบรายจ่ายอื่น ๆ	โครงการบำบัดน้ำเสีย	50,000.00	50,000.00	50,000.00	50,000.00	50,000.00
งานบริหารทั่วไป	ค่าใช้จ่าย	รายจ่ายเกี่ยวเนื่องกับการปฏิบัติราชการที่ไม่เข้า ลักษณะรายจ่ายงบรายจ่ายอื่น ๆ	โครงการบักคลีนนิ่งเดย์	10,000.00	10,000.00	10,000.00	10,000.00	10,000.00
งานวางแผนสถิติ และวิชาการ	ค่าใช้จ่าย	รายจ่ายเกี่ยวเนื่องกับการปฏิบัติราชการที่ไม่เข้า ลักษณะรายจ่ายงบรายจ่ายอื่น ๆ	โครงการประชุมประชาคม	5,000.00	5,000.00	5,000.00	5,000.00	5,000.00
งานบริหารทั่วไป เกี่ยวกับ อุตสาหกรรมและ การโยธา	ค่าใช้จ่าย	รายจ่ายเกี่ยวเนื่องกับการปฏิบัติราชการที่ไม่เข้า ลักษณะรายจ่ายงบรายจ่ายอื่น ๆ	โครงการปรับปรุงท่อระบายน้ำ คอนกรีตเสริมเหล็ก สาย เทศบาล 7 ซอย 2/4 หมู่ที่ 7 ตำบลลา อำเภอบ้านฉาง จังหวัดระยอง	-	-	500,000.00	-	-
งานบริหารทั่วไป เกี่ยวกับ อุตสาหกรรมและ การโยธา	ค่าใช้จ่าย	รายจ่ายเกี่ยวเนื่องกับการปฏิบัติราชการที่ไม่เข้า ลักษณะรายจ่ายงบรายจ่ายอื่น ๆ	โครงการปรับปรุงท่อระบายน้ำ คอนกรีตเสริมเหล็ก สาย เทศบาล 7 แยกหน้าโรงเรียนบ้านคลองทราย หมู่ที่ 7 ตำบลลา อำเภอบ้านฉาง จังหวัดระยอง	100,000.00	-	-	-	-
งานบริหารทั่วไป เกี่ยวกับ อุตสาหกรรมและ การโยธา	ค่าใช้จ่าย	รายจ่ายเกี่ยวเนื่องกับการปฏิบัติราชการที่ไม่เข้า ลักษณะรายจ่ายงบรายจ่ายอื่น ๆ	โครงการปรับปรุงประตูน้ำคลองชลประทานสายเทศบาล 6 หมู่ที่ 6 ตำบลลา อำเภอบ้านฉาง จังหวัดระยอง	-	500,000.00	-	-	-
งานบริหารงาน คลัง	ค่าใช้จ่าย	รายจ่ายเกี่ยวเนื่องกับการปฏิบัติราชการที่ไม่เข้า ลักษณะรายจ่ายงบรายจ่ายอื่น ๆ	โครงการปรับปรุงพื้นที่ภาษีและทะเบียนทรัพย์สิน	100,000.00	100,000.00	100,000.00	100,000.00	100,000.00
งานบริหารทั่วไป เกี่ยวกับการศึกษา	ค่าใช้จ่าย	รายจ่ายเกี่ยวเนื่องกับการปฏิบัติราชการที่ไม่เข้า ลักษณะรายจ่ายงบรายจ่ายอื่น ๆ	โครงการปรับปรุงและพัฒนาหลักสูตรสถานศึกษา	5,000.00	5,000.00	5,000.00	5,000.00	5,000.00
งานบริหารทั่วไป เกี่ยวกับ สาธารณสุข	ค่าใช้จ่าย	รายจ่ายเกี่ยวเนื่องกับการปฏิบัติราชการที่ไม่เข้า ลักษณะรายจ่ายงบรายจ่ายอื่น ๆ	โครงการปรับปรุงสถานที่ตั้งถังขยะรวมภายในชุมชนพื้นที่ ตำบลลา	50,000.00	50,000.00	50,000.00	50,000.00	50,000.00
งานบริการ สาธารณสุขและ งานสาธารณสุข อื่นๆ	ค่าใช้จ่าย	รายจ่ายเกี่ยวเนื่องกับการปฏิบัติราชการที่ไม่เข้า ลักษณะรายจ่ายงบรายจ่ายอื่น ๆ	โครงการป้องกันและแก้ไขปัญหาไฟป่าหมอกควันและฝุ่น ละอองขนาดเล็ก (PM 2.5)	10,000.00	10,000.00	10,000.00	10,000.00	10,000.00
งานเทศกิจ	ค่าใช้จ่าย	รายจ่ายเกี่ยวเนื่องกับการปฏิบัติราชการที่ไม่เข้า ลักษณะรายจ่ายงบรายจ่ายอื่น ๆ	โครงการป้องกันและแก้ไขปัญหาเสถียรของเทศบาล ตำบลลา	100,000.00	100,000.00	100,000.00	100,000.00	100,000.00
งานบริการ สาธารณสุขและ งานสาธารณสุข อื่นๆ	ค่าใช้จ่าย	รายจ่ายเกี่ยวเนื่องกับการปฏิบัติราชการที่ไม่เข้า ลักษณะรายจ่ายงบรายจ่ายอื่น ๆ	โครงการป้องกันและควบคุมโรคไข้เลือดออกและโรคชิคา	50,000.00	50,000.00	50,000.00	50,000.00	50,000.00
งานบริหารทั่วไป เกี่ยวกับ สาธารณสุข	ค่าใช้จ่าย	รายจ่ายเกี่ยวเนื่องกับการปฏิบัติราชการที่ไม่เข้า ลักษณะรายจ่ายงบรายจ่ายอื่น ๆ	โครงการป้องกันและควบคุมโรคเอดส์	50,000.00	50,000.00	50,000.00	50,000.00	50,000.00
งานระดับก่อนวัย เรียนและ ประถมศึกษา	ค่าใช้จ่าย	รายจ่ายเกี่ยวเนื่องกับการปฏิบัติราชการที่ไม่เข้า ลักษณะรายจ่ายงบรายจ่ายอื่น ๆ	โครงการผู้เฒ่าผู้เยาว์เรียน	5,000.00	5,000.00	5,000.00	5,000.00	5,000.00
งานสวัสดิการ สังคมและสังคม สงเคราะห์	ค่าใช้จ่าย	รายจ่ายเกี่ยวเนื่องกับการปฏิบัติราชการที่ไม่เข้า ลักษณะรายจ่ายงบรายจ่ายอื่น ๆ	โครงการผู้สูงอายุใส่แว่นสายตา	20,000.00	20,000.00	20,000.00	20,000.00	20,000.00
งานบริหารทั่วไป	ค่าใช้จ่าย	รายจ่ายเกี่ยวเนื่องกับการปฏิบัติราชการที่ไม่เข้า ลักษณะรายจ่ายงบรายจ่ายอื่น ๆ	โครงการแผนการพัฒนาพนักงานเทศบาล	45,000.00	45,000.00	45,000.00	45,000.00	45,000.00
งานบริหารทั่วไป เกี่ยวกับการศึกษา	ค่าใช้จ่าย	รายจ่ายเกี่ยวเนื่องกับการปฏิบัติราชการที่ไม่เข้า ลักษณะรายจ่ายงบรายจ่ายอื่น ๆ	โครงการฝึกอบรม สัมมนาและศึกษาดูงานของครูและ บุคลากรทางการศึกษา	100,000.00	100,000.00	100,000.00	100,000.00	100,000.00
งานป้องกันและ บรรเทาสาธารณ ภัย	ค่าใช้จ่าย	รายจ่ายเกี่ยวเนื่องกับการปฏิบัติราชการที่ไม่เข้า ลักษณะรายจ่ายงบรายจ่ายอื่น ๆ	โครงการฝึกอบรมการป้องกันอัคคีภัย	100,000.00	100,000.00	100,000.00	100,000.00	100,000.00
งานป้องกันและ บรรเทาสาธารณ ภัย	ค่าใช้จ่าย	รายจ่ายเกี่ยวเนื่องกับการปฏิบัติราชการที่ไม่เข้า ลักษณะรายจ่ายงบรายจ่ายอื่น ๆ	โครงการฝึกอบรมชุดปฏิบัติการจิตอาสาภัยพิบัติฯ หลักสูตรทบทวน	150,000.00	150,000.00	150,000.00	150,000.00	150,000.00
การรักษาความ สงบภายใน	ค่าใช้จ่าย	รายจ่ายเกี่ยวเนื่องกับการปฏิบัติราชการที่ไม่เข้า ลักษณะรายจ่ายงบรายจ่ายอื่น ๆ	โครงการฝึกอบรมทีมกู้ชีพกู้ภัยของเทศบาลตำบลลา	-	50,000.00	50,000.00	50,000.00	50,000.00
งานป้องกันและ บรรเทาสาธารณ ภัย	ค่าใช้จ่าย	รายจ่ายเกี่ยวเนื่องกับการปฏิบัติราชการที่ไม่เข้า ลักษณะรายจ่ายงบรายจ่ายอื่น ๆ	โครงการฝึกอบรมเพิ่มศักยภาพของสมาชิกอปพร. เทศบาลตำบลลา	150,000.00	150,000.00	150,000.00	150,000.00	150,000.00
การรักษาความ สงบภายใน	ค่าใช้จ่าย	รายจ่ายเกี่ยวเนื่องกับการปฏิบัติราชการที่ไม่เข้า ลักษณะรายจ่ายงบรายจ่ายอื่น ๆ	โครงการฝึกอบรมอาสาสมัครป้องกันภัยฝ่ายพลเรือน (หลักสูตรจัดตั้ง)	-	200,000.00	200,000.00	200,000.00	200,000.00
งานส่งเสริมและ สนับสนุนความ เข้มแข็งชุมชน	ค่าใช้จ่าย	รายจ่ายเกี่ยวเนื่องกับการปฏิบัติราชการที่ไม่เข้า ลักษณะรายจ่ายงบรายจ่ายอื่น ๆ	โครงการฝึกอบรมตามหลักปรัชญาเศรษฐกิจพอเพียง	30,000.00	30,000.00	30,000.00	30,000.00	30,000.00
งานกีฬาและ นันทนาการ	ค่าใช้จ่าย	รายจ่ายเกี่ยวเนื่องกับการปฏิบัติราชการที่ไม่เข้า ลักษณะรายจ่ายงบรายจ่ายอื่น ๆ	โครงการพัฒนาทักษะทางค่าน้ำให้กับเยาวชน	30,000.00	30,000.00	30,000.00	30,000.00	30,000.00

งานศาสนา วัฒนธรรมท้องถิ่น	ค่าใช้จ่าย	รายจ่ายเกี่ยวกับการปฏิบัติราชการที่ไม่เข้า ลักษณะรายจ่ายบรายจ่ายอื่น ๆ	โครงการส่งเสริมวันสำคัญทางพระพุทธศาสนา	20,000.00	20,000.00	20,000.00	20,000.00	20,000.00
งานสิ่งแวดล้อม และ ทรัพยากรธรรมชาติ	ค่าใช้จ่าย	รายจ่ายเกี่ยวกับการปฏิบัติราชการที่ไม่เข้า ลักษณะรายจ่ายบรายจ่ายอื่น ๆ	โครงการส่งเสริมศูนย์การเรียนรู้ตามแนวปรัชญา เศรษฐกิจพอเพียง	50,000.00	50,000.00	50,000.00	50,000.00	50,000.00
งานส่งเสริมและ สนับสนุนความ เข้มแข็งชุมชน	ค่าใช้จ่าย	รายจ่ายเกี่ยวเนื่องกับการปฏิบัติราชการที่ไม่เข้า ลักษณะรายจ่ายบรายจ่ายอื่น ๆ	โครงการส่งเสริมอาชีพกลุ่มคนพิการ	20,000.00	20,000.00	20,000.00	20,000.00	20,000.00
งานส่งเสริมและ สนับสนุนความ เข้มแข็งชุมชน	ค่าใช้จ่าย	รายจ่ายเกี่ยวเนื่องกับการปฏิบัติราชการที่ไม่เข้า ลักษณะรายจ่ายบรายจ่ายอื่น ๆ	โครงการส่งเสริมอาชีพกลุ่มสตรีเยาวชน และประชาชนใน พื้นที่ตำบลปลา	70,000.00	70,000.00	70,000.00	70,000.00	70,000.00
งานบริหารทั่วไป เกี่ยวกับ สาธารณสุข	ค่าใช้จ่าย	รายจ่ายเกี่ยวเนื่องกับการปฏิบัติราชการที่ไม่เข้า ลักษณะรายจ่ายบรายจ่ายอื่น ๆ	โครงการสนับสนุนการพัฒนาคุณภาพการให้บริการด้าน สาธารณสุข รพ.สต.ปลา	1,000,000.00	1,000,000.00	1,000,000.00	1,000,000.00	1,000,000.00
งานสวัสดิการ สังคมและสังคม สงเคราะห์	ค่าใช้จ่าย	รายจ่ายเกี่ยวเนื่องกับการปฏิบัติราชการที่ไม่เข้า ลักษณะรายจ่ายบรายจ่ายอื่น ๆ	โครงการสนับสนุนกิจกรรมชมรมผู้สูงอายุ	200,000.00	200,000.00	200,000.00	200,000.00	200,000.00
งานระดับก่อนวัย เรียนและ ประถมศึกษา	ค่าใช้จ่าย	รายจ่ายเกี่ยวเนื่องกับการปฏิบัติราชการที่ไม่เข้า ลักษณะรายจ่ายบรายจ่ายอื่น ๆ	โครงการสนับสนุนค่าใช้จ่ายการบริหารสถานศึกษา	1,000,000.00	2,000,000.00	2,000,000.00	2,000,000.00	2,000,000.00
งานระดับก่อนวัย เรียนและ ประถมศึกษา	ค่าใช้จ่าย	รายจ่ายเกี่ยวเนื่องกับการปฏิบัติราชการที่ไม่เข้า ลักษณะรายจ่ายบรายจ่ายอื่น ๆ	โครงการสนับสนุนค่าใช้จ่ายการบริหารสถานศึกษา อุดหนุนโครงการอาหารกลางวันให้กับโรงเรียนในพื้นที่ ตำบลปลา	3,050,000.00	3,050,000.00	3,050,000.00	3,050,000.00	3,050,000.00
งานส่งเสริมและ สนับสนุนความ เข้มแข็งชุมชน	ค่าใช้จ่าย	รายจ่ายเกี่ยวเนื่องกับการปฏิบัติราชการที่ไม่เข้า ลักษณะรายจ่ายบรายจ่ายอื่น ๆ	โครงการสร้างทีมงานสตรีเพื่อชุมชน	10,000.00	10,000.00	10,000.00	10,000.00	10,000.00
งานระดับก่อนวัย เรียนและ ประถมศึกษา	ค่าใช้จ่าย	รายจ่ายเกี่ยวเนื่องกับการปฏิบัติราชการที่ไม่เข้า ลักษณะรายจ่ายบรายจ่ายอื่น ๆ	โครงการสวนครัวดีใจ	5,000.00	5,000.00	5,000.00	5,000.00	5,000.00
งานสวัสดิการ สังคมและสังคม สงเคราะห์	ค่าใช้จ่าย	รายจ่ายเกี่ยวเนื่องกับการปฏิบัติราชการที่ไม่เข้า ลักษณะรายจ่ายบรายจ่ายอื่น ๆ	โครงการสายใยรัก	20,000.00	20,000.00	20,000.00	20,000.00	20,000.00
งานบริการ สาธารณสุขและ งานสาธารณสุข อื่นๆ	ค่าใช้จ่าย	รายจ่ายเกี่ยวเนื่องกับการปฏิบัติราชการที่ไม่เข้า ลักษณะรายจ่ายบรายจ่ายอื่น ๆ	โครงการสำหรับขับเคลื่อนโครงการสัตว์ปลอดโรคคน ปลอดภัยจากโรคพิษสุนัขบ้า	70,000.00	70,000.00	70,000.00	70,000.00	70,000.00
งานป้องกันและ บรรเทาสาธารณ ภัย	ค่าใช้จ่าย	รายจ่ายเกี่ยวเนื่องกับการปฏิบัติราชการที่ไม่เข้า ลักษณะรายจ่ายบรายจ่ายอื่น ๆ	โครงการสำหรับสนับสนุนภารกิจด้านการป้องกันและ ควบคุมไฟฟ้าขององค์กรปกครองส่วนท้องถิ่นเทศบาล ตำบลปลา ตำบลปลา อำเภอบ้านฉาง จังหวัดระยอง	18,700.00	-	-	-	-
การรักษาความ สงบภายใน	ค่าใช้จ่าย	รายจ่ายเกี่ยวเนื่องกับการปฏิบัติราชการที่ไม่เข้า ลักษณะรายจ่ายบรายจ่ายอื่น ๆ	โครงการสำหรับสนับสนุนภารกิจด้านการป้องกันและคว คุมไฟฟ้าขององค์กรปกครองส่วนท้องถิ่นเทศบาล ตำบลปลา ตำบลปลา อำเภอบ้านฉาง จังหวัดระยอง	-	18,700.00	18,700.00	18,700.00	18,700.00
งานบริการ สาธารณสุขและ งานสาธารณสุข อื่นๆ	ค่าใช้จ่าย	รายจ่ายเกี่ยวเนื่องกับการปฏิบัติราชการที่ไม่เข้า ลักษณะรายจ่ายบรายจ่ายอื่น ๆ	โครงการสุขภาพโภชนาการอาหาร	50,000.00	50,000.00	50,000.00	50,000.00	50,000.00
งานระดับก่อนวัย เรียนและ ประถมศึกษา	ค่าใช้จ่าย	รายจ่ายเกี่ยวเนื่องกับการปฏิบัติราชการที่ไม่เข้า ลักษณะรายจ่ายบรายจ่ายอื่น ๆ	โครงการสวดอวยพรวันตำบลปลา	5,000.00	5,000.00	5,000.00	5,000.00	5,000.00
งานบริการ สาธารณสุขและ งานสาธารณสุข อื่นๆ	ค่าใช้จ่าย	รายจ่ายเกี่ยวเนื่องกับการปฏิบัติราชการที่ไม่เข้า ลักษณะรายจ่ายบรายจ่ายอื่น ๆ	โครงการเสริมทักษะพัฒนาผู้ประกอบการ	30,000.00	30,000.00	30,000.00	30,000.00	30,000.00
งานส่งเสริมและ สนับสนุนความ เข้มแข็งชุมชน	ค่าใช้จ่าย	รายจ่ายเกี่ยวเนื่องกับการปฏิบัติราชการที่ไม่เข้า ลักษณะรายจ่ายบรายจ่ายอื่น ๆ	โครงการเสริมสร้างการเรียนรู้ตามรอยพ่อหลวง	300,000.00	300,000.00	300,000.00	300,000.00	300,000.00
งานเทศกิจ	ค่าใช้จ่าย	รายจ่ายเกี่ยวเนื่องกับการปฏิบัติราชการที่ไม่เข้า ลักษณะรายจ่ายบรายจ่ายอื่น ๆ	โครงการหมู่บ้านสีขาว	50,000.00	50,000.00	50,000.00	50,000.00	50,000.00
งานป้องกันและ บรรเทาสาธารณ ภัย	ค่าใช้จ่าย	รายจ่ายเกี่ยวเนื่องกับการปฏิบัติราชการที่ไม่เข้า ลักษณะรายจ่ายบรายจ่ายอื่น ๆ	โครงการให้ความรู้แก่ประชาชนในการป้องกันและ บรรเทาสาธารณภัย	70,000.00	70,000.00	70,000.00	70,000.00	70,000.00
งานศาสนา วัฒนธรรมท้องถิ่น	ค่าใช้จ่าย	รายจ่ายเกี่ยวเนื่องกับการปฏิบัติราชการที่ไม่เข้า ลักษณะรายจ่ายบรายจ่ายอื่น ๆ	โครงการอนุรักษ์ภูมิปัญญาท้องถิ่นให้กับเยาวชน	10,000.00	10,000.00	10,000.00	10,000.00	10,000.00

งานคาสนา วัฒนธรรมท้องถิ่น	ค่าใช้จ่าย	รายจ่ายเกี่ยวเนื่องกับการปฏิบัติราชการที่ไม่เข้าลักษณะรายจ่ายบรายจ่ายอื่น ๆ	โครงการอนุรักษ์และส่งเสริมการเล่นพื้นบ้านวังวออันยุค	30,000.00	30,000.00	30,000.00	30,000.00	30,000.00
งานบริหารทั่วไป เกี่ยวกับการศึกษา	ค่าใช้จ่าย	รายจ่ายเกี่ยวเนื่องกับการปฏิบัติราชการที่ไม่เข้าลักษณะรายจ่ายบรายจ่ายอื่น ๆ	โครงการอนุรักษ์แหล่งเรียนรู้ทางประวัติศาสตร์ตำบลปลา	200,000.00	200,000.00	200,000.00	200,000.00	200,000.00
งานบริหารทั่วไป	ค่าใช้จ่าย	รายจ่ายเกี่ยวเนื่องกับการปฏิบัติราชการที่ไม่เข้าลักษณะรายจ่ายบรายจ่ายอื่น ๆ	โครงการอบรมศีลธรรม จริยธรรมของบุคลากร	50,000.00	50,000.00	50,000.00	50,000.00	50,000.00
งานป้องกันและ บรรเทาสาธารณ ภัย	ค่าใช้จ่าย	รายจ่ายเกี่ยวเนื่องกับการปฏิบัติราชการที่ไม่เข้าลักษณะรายจ่ายบรายจ่ายอื่น ๆ	โครงการอบรมสร้างทีมกู้ชีพกู้ภัยตำบลปลา	50,000.00	50,000.00	50,000.00	50,000.00	50,000.00
งานส่งเสริมและ สนับสนุนความ เข้มแข็งชุมชน	ค่าใช้จ่าย	รายจ่ายเกี่ยวเนื่องกับการปฏิบัติราชการที่ไม่เข้าลักษณะรายจ่ายบรายจ่ายอื่น ๆ	โครงการอบรมให้ความรู้เกี่ยวกับแผนชุมชน	100,000.00	100,000.00	100,000.00	100,000.00	100,000.00
งานบริหารทั่วไป เกี่ยวกับการศึกษา	ค่าใช้จ่าย	รายจ่ายเกี่ยวเนื่องกับการปฏิบัติราชการที่ไม่เข้าลักษณะรายจ่ายบรายจ่ายอื่น ๆ	โครงการอาหารกลางวันให้กับโรงเรียนในพื้นที่ตำบลปลา	3,050,000.00	3,050,000.00	3,050,000.00	3,050,000.00	3,050,000.00
งานบริหารทั่วไป เกี่ยวกับการศึกษา	ค่าใช้จ่าย	รายจ่ายเกี่ยวเนื่องกับการปฏิบัติราชการที่ไม่เข้าลักษณะรายจ่ายบรายจ่ายอื่น ๆ	โครงการอาหารเสริม(นม) ให้กับโรงเรียนในพื้นที่ตำบลปลา และให้กับศูนย์พัฒนาเด็กเล็ก	1,500,000.00	1,500,000.00	1,500,000.00	1,500,000.00	1,500,000.00
การรักษาความ สงบภายใน	ค่าใช้จ่าย	รายจ่ายเกี่ยวเนื่องกับการปฏิบัติราชการที่ไม่เข้าลักษณะรายจ่ายบรายจ่ายอื่น ๆ	ติดตั้งกล้องโทรทัศน์วงจรปิด CCTV (ด้านหน้าหมู่บ้านสกุลทอง) ม.1 ต.ปลา อ.บ้านฉาง จ.ระยอง	100,000.00	-	-	-	-
การรักษาความ สงบภายใน	ค่าใช้จ่าย	รายจ่ายเกี่ยวเนื่องกับการปฏิบัติราชการที่ไม่เข้าลักษณะรายจ่ายบรายจ่ายอื่น ๆ	ติดตั้งกล้องโทรทัศน์วงจรปิด CCTV (ด้านหน้าหมู่บ้านเอื้ออาทร ม.5 ต.ปลา อ.บ้านฉาง จ.ระยอง	100,000.00	-	-	-	-
รวมหมวดค่าใช้จ่าย				43,960,500.00	33,669,900.00	39,802,300.00	31,589,900.00	29,889,900.00
งานบริหารทั่วไป เกี่ยวกับการศึกษา	ค่าครุภัณฑ์	ครุภัณฑ์โฆษณาและเผยแพร่	โครงการติดตั้งกล้องโทรทัศน์วงจรปิด (CCTV) บริเวณศูนย์พัฒนาเด็กเล็กในสังกัดเทศบาลตำบลปลา จำนวน 16 ตัว	177,500.00	-	-	-	-
รวมหมวดค่าครุภัณฑ์				177,500.00	0.00	0.00	0.00	0.00
งานก่อสร้าง	ค่าที่ดินและ สิ่งก่อสร้าง	ค่าก่อสร้างสิ่งสาธารณูปการ	ก่อสร้างถนนคอนกรีตเสริมเหล็ก สายเทศบาล 6 ซอย 5 หมู่ที่ 6 ตำบลปลา อำเภอบ้านฉาง จังหวัดระยอง	-	-	169,000.00	-	-
งานก่อสร้าง	ค่าที่ดินและ สิ่งก่อสร้าง	ค่าก่อสร้างสิ่งสาธารณูปการ	ก่อสร้างถนนคอนกรีตเสริมเหล็ก สายเทศบาล 7 ซอย 10/1 หมู่ที่ 7 ตำบลปลา อำเภอบ้านฉาง จังหวัดระยอง	-	-	256,000.00	-	-
งานก่อสร้าง	ค่าที่ดินและ สิ่งก่อสร้าง	ค่าก่อสร้างสิ่งสาธารณูปการ	โครงการก่อสร้างเขื่อนป้องกันตลิ่ง ปากคลองปลา หมู่ที่ 6 ตำบลปลา อำเภอบ้านฉาง จังหวัดระยอง	-	-	2,614,000.00	-	-
งานก่อสร้าง	ค่าที่ดินและ สิ่งก่อสร้าง	ค่าก่อสร้างสิ่งสาธารณูปการ	โครงการก่อสร้างถนนคอนกรีตเสริมเหล็ก พร้อมระบบระบายน้ำ สายเทศบาล 6 ซอย 1 ช่วงที่ 2 หมู่ที่ 6 ตำบลปลา อำเภอบ้านฉาง จังหวัดระยอง	3,876,000.00	-	-	-	-
งานก่อสร้าง	ค่าที่ดินและ สิ่งก่อสร้าง	ค่าก่อสร้างสิ่งสาธารณูปการ	โครงการก่อสร้างถนนคอนกรีตเสริมเหล็ก พร้อมรางระบายน้ำ สายเทศบาล 2 ซอย 3/1 หมู่ที่ 2 ตำบลปลา อำเภอบ้านฉาง จังหวัดระยอง	2,781,000.00	-	-	-	-
งานก่อสร้าง	ค่าที่ดินและ สิ่งก่อสร้าง	ค่าก่อสร้างสิ่งสาธารณูปการ	โครงการก่อสร้างถนนคอนกรีตเสริมเหล็ก พร้อมรางระบายน้ำ สายเทศบาล 5 ซอย 14 (ตรงข้ามวัดคลองทราย) หมู่ที่ 5 ตำบลปลา อำเภอบ้านฉาง จังหวัดระยอง	-	500,000.00	-	-	-
งานก่อสร้าง	ค่าที่ดินและ สิ่งก่อสร้าง	ค่าก่อสร้างสิ่งสาธารณูปการ	โครงการก่อสร้างถนนคอนกรีตเสริมเหล็ก สายเทศบาล 4 ซอย 10/1 หมู่ที่ 4 ตำบลปลา อำเภอบ้านฉาง จังหวัดระยอง	362,000.00	-	-	-	-
งานก่อสร้าง	ค่าที่ดินและ สิ่งก่อสร้าง	ค่าก่อสร้างสิ่งสาธารณูปการ	โครงการก่อสร้างถนนคอนกรีตเสริมเหล็ก สายเทศบาล 4 ซอย 10/2 หมู่ที่ 4 ตำบลปลา อำเภอบ้านฉาง จังหวัดระยอง	-	-	473,000.00	-	-
งานก่อสร้าง	ค่าที่ดินและ สิ่งก่อสร้าง	ค่าก่อสร้างสิ่งสาธารณูปการ	โครงการก่อสร้างถนนคอนกรีตเสริมเหล็ก สายเทศบาล 4 ซอย 9/1 หมู่ที่ 4 ตำบลปลา อำเภอบ้านฉาง จังหวัดระยอง	-	-	356,000.00	-	-
งานก่อสร้าง	ค่าที่ดินและ สิ่งก่อสร้าง	ค่าก่อสร้างสิ่งสาธารณูปการ	โครงการก่อสร้างถนนคอนกรีตเสริมเหล็ก สายเทศบาล 5 ซอย 10 หมู่ที่ 5 ตำบลปลา อำเภอบ้านฉาง จังหวัดระยอง	200,000.00	-	-	-	-
งานก่อสร้าง	ค่าที่ดินและ สิ่งก่อสร้าง	ค่าก่อสร้างสิ่งสาธารณูปการ	โครงการก่อสร้างถนนคอนกรีตเสริมเหล็ก สายเทศบาล 5 ซอย 12/1 หมู่ที่ 5 ตำบลปลา อำเภอบ้านฉาง จังหวัดระยอง	-	-	214,000.00	-	-
งานก่อสร้าง	ค่าที่ดินและ สิ่งก่อสร้าง	ค่าก่อสร้างสิ่งสาธารณูปการ	โครงการก่อสร้างถนนคอนกรีตเสริมเหล็ก สายเทศบาล 5 ซอย 13/1 เชื้อค้อซอย 15/1 หมู่ที่ 5 ตำบลปลา อำเภอบ้านฉาง จังหวัดระยอง	-	-	332,000.00	-	-
งานก่อสร้าง	ค่าที่ดินและ สิ่งก่อสร้าง	ค่าก่อสร้างสิ่งสาธารณูปการ	โครงการก่อสร้างถนนคอนกรีตเสริมเหล็ก สายเทศบาล 5 ซอย 13/2 เชื้อค้อซอย 15/2 หมู่ที่ 5 ตำบลปลา อำเภอบ้านฉาง จังหวัดระยอง	-	-	263,000.00	-	-
งานก่อสร้าง	ค่าที่ดินและ สิ่งก่อสร้าง	ค่าก่อสร้างสิ่งสาธารณูปการ	โครงการก่อสร้างถนนคอนกรีตเสริมเหล็ก สายเทศบาล 5 ซอย 14 (ตรงข้ามวัดคลองทราย) หมู่ที่ 5 ตำบลปลา อำเภอบ้านฉาง จังหวัดระยอง	-	-	360,000.00	-	-

งานบริหารทั่วไป เกี่ยวกับ อุตสาหกรรมและ การโยธา	ค่าที่ดินและ สิ่งก่อสร้าง	ค่าก่อสร้างสิ่งสาธารณูปโภค	โครงการก่อสร้างรางระบายน้ำคอนกรีตเสริมเหล็ก สาย เทศบาล 5 ซอย 10/1 หมู่ที่ 5 ตำบลพลา อำเภอบ้านฉาง จังหวัดระยอง	378,000.00					
งานบริหารทั่วไป เกี่ยวกับ อุตสาหกรรมและ การโยธา	ค่าที่ดินและ สิ่งก่อสร้าง	ค่าก่อสร้างสิ่งสาธารณูปโภค	โครงการก่อสร้างรางระบายน้ำรูปตัวยู สายเทศบาล 5 ซอยบ้านวังกานแพโบราณ หมู่ที่ 5 ตำบลพลา อำเภอบ้านฉาง จังหวัดระยอง					560,000.00	
งานบริหารทั่วไป เกี่ยวกับ อุตสาหกรรมและ การโยธา	ค่าที่ดินและ สิ่งก่อสร้าง	ค่าก่อสร้างสิ่งสาธารณูปโภค	โครงการก่อสร้างรางระบายน้ำรูปตัวยู สายเทศบาล 5 ซอยหน้าศาลหลวงเด็บ้านพลา หมู่ที่ 5 ตำบลพลา อำเภอบ้านฉาง จังหวัดระยอง	50,000.00					
งานบริหารทั่วไป เกี่ยวกับ อุตสาหกรรมและ การโยธา	ค่าที่ดินและ สิ่งก่อสร้าง	ค่าก่อสร้างสิ่งสาธารณูปโภค	โครงการก่อสร้างรางแก๊สขนาด 7-11 บ้านเอื้ออาทร หมู่ที่ 5 ตำบลพลา อำเภอบ้านฉาง จังหวัดระยอง				100,000.00		
งานบริหารทั่วไป เกี่ยวกับ อุตสาหกรรมและ การโยธา	ค่าที่ดินและ สิ่งก่อสร้าง	ค่าก่อสร้างสิ่งสาธารณูปโภค	โครงการก่อสร้างห้องปฏิบัติการงานไฟฟ้า	200,000.00					
งานบริหารทั่วไป เกี่ยวกับ อุตสาหกรรมและ การโยธา	ค่าที่ดินและ สิ่งก่อสร้าง	ค่าก่อสร้างสิ่งสาธารณูปโภค	โครงการก่อสร้างโหล่ทาง สาย รพ.สต.ตำบลพลา หมู่ที่ 5 ตำบลพลา อำเภอบ้านฉาง จังหวัดระยอง	120,000.00					
งานก่อสร้าง	ค่าที่ดินและ สิ่งก่อสร้าง	ค่าก่อสร้างสิ่งสาธารณูปโภค	โครงการขยายเขตไฟฟ้า สายเทศบาล 6 ซอย 5 ตำบลพลา อำเภอบ้านฉาง จังหวัดระยอง	350,000.00					
งานบริหารทั่วไป เกี่ยวกับ อุตสาหกรรมและ การโยธา	ค่าที่ดินและ สิ่งก่อสร้าง	ค่าก่อสร้างสิ่งสาธารณูปโภค	โครงการซ่อมสร้างเขื่อนป้องกันคลื่น ปากคลองพลาหมู่ที่ 5 ตำบลพลา อำเภอบ้านฉาง จังหวัดระยอง	700,000.00					
งานบริหารทั่วไป เกี่ยวกับ อุตสาหกรรมและ การโยธา	ค่าที่ดินและ สิ่งก่อสร้าง	ค่าก่อสร้างสิ่งสาธารณูปโภค	โครงการต่อเติมลานกิจกรรมสำหรับเด็กของศูนย์พัฒนา เด็กเล็กชุมชนเอื้ออาทรพัฒนา หมู่ที่ 5 ตำบลพลา อำเภอบ้านฉาง จังหวัดระยอง				200,000.00		
งานบริหารทั่วไป เกี่ยวกับ อุตสาหกรรมและ การโยธา	ค่าที่ดินและ สิ่งก่อสร้าง	ค่าก่อสร้างสิ่งสาธารณูปโภค	โครงการติดตั้งชุดเสาไฟโคมกึ่งเดียว สายเทศบาล 5 ซอย 12 (ตรงข้ามวัดคลองทราย) หมู่ที่ 5 ตำบลพลา อำเภอบ้านฉาง จังหวัดระยอง	72,000.00					
งานบริหารทั่วไป เกี่ยวกับ อุตสาหกรรมและ การโยธา	ค่าที่ดินและ สิ่งก่อสร้าง	ค่าก่อสร้างสิ่งสาธารณูปโภค	โครงการติดตั้งชุดเสาไฟโคมกึ่งเดียว สายเทศบาล 5 ซอย 14 (ตรงข้ามวัดคลองทราย) หมู่ที่ 5 ตำบลพลา อำเภอบ้านฉาง จังหวัดระยอง	54,000.00					
งานบริหารทั่วไป เกี่ยวกับ อุตสาหกรรมและ การโยธา	ค่าที่ดินและ สิ่งก่อสร้าง	ค่าก่อสร้างสิ่งสาธารณูปโภค	โครงการติดตั้งป้ายขออยู่ในชุมชนตำบลพลา	140,000.00					
งานบริหารทั่วไป เกี่ยวกับ อุตสาหกรรมและ การโยธา	ค่าที่ดินและ สิ่งก่อสร้าง	ค่าก่อสร้างสิ่งสาธารณูปโภค	โครงการติดตั้งไฟฟ้าส่องสว่าง สะพานหลังวัดพลา หมู่ที่ 5 ตำบลพลา อำเภอบ้านฉาง จังหวัดระยอง	90,000.00					
งานบริหารทั่วไป เกี่ยวกับ อุตสาหกรรมและ การโยธา	ค่าที่ดินและ สิ่งก่อสร้าง	ค่าก่อสร้างสิ่งสาธารณูปโภค	โครงการปรับปรุงท่อระบายน้ำ คอนกรีตเสริมเหล็ก สาย เทศบาล 7 แยกหน้าโรงเรียนบ้านคลองทราย หมู่ที่ 7 ตำบลพลา อำเภอบ้านฉาง จังหวัดระยอง	14,000.00					
งานบริหารทั่วไป เกี่ยวกับ อุตสาหกรรมและ การโยธา	ค่าที่ดินและ สิ่งก่อสร้าง	ค่าก่อสร้างสิ่งสาธารณูปโภค	โครงการปรับปรุงประตูน้ำคลองชลประทานสายเทศบาล 6 หมู่ที่ 6 ตำบลพลา อำเภอบ้านฉาง จังหวัดระยอง			500,000.00			
งานเทคนิค	ค่าที่ดินและ สิ่งก่อสร้าง	ค่าก่อสร้างสิ่งสาธารณูปโภค	โครงการปรับปรุงระบบกล้องโทรทัศน์วงจรปิด (CCTV) ใน เขตพื้นที่เทศบาลตำบลพลา		1,000,000.00	10,000,000.00	1,000,000.00	10,000,000.00	
งานเทคนิค	ค่าที่ดินและ สิ่งก่อสร้าง	ค่าก่อสร้างสิ่งสาธารณูปโภค	โครงการสำรวจและติดตั้งกล้องโทรทัศน์วงจรปิด (CCTV) ภายในเขตเทศบาลตำบลพลา		837,000.00	500,000.00	500,000.00	500,000.00	
งานก่อสร้าง	ค่าที่ดินและ สิ่งก่อสร้าง	ค่าชดเชยสัญญาแบบปรับราคาได้ (ค่า K)	เงินชดเชยสัญญาแบบปรับราคาได้ (ค่า K)	1,000,000.00	1,000,000.00	1,000,000.00	1,000,000.00	1,000,000.00	
รวมหมวดค่าที่ดินและสิ่งก่อสร้าง				59,486,600.00	26,714,800.00	33,902,800.00	6,382,000.00	11,500,000.00	
งานบริหารทั่วไป เกี่ยวกับ อุตสาหกรรมและ การโยธา	เงินอุดหนุน	เงินอุดหนุนองค์กรปกครองส่วนท้องถิ่น	ก่อสร้างถนนคอนกรีตเสริมเหล็ก รหัสทางหลวงท้องถิ่น รย.๓20-039 สายเทศบาล 7 ซอย 9 หมู่ที่ 7 ตำบลพลา กว้าง 6.00 เมตร ยาว 500.00 เมตร หนา 0.15 เมตร หรือมีพื้นที่ไม่น้อยกว่า 3,000 ตารางเมตร เทศบาล ตำบลพลา อำเภอบ้านฉาง จังหวัดระยอง	5,786,000.00					

งานบริหารทั่วไป เกี่ยวกับ อุตสาหกรรมและ การโยธา	เงินอุดหนุน	เงินอุดหนุนองค์กรปกครองส่วนท้องถิ่น	ก่อสร้างถนนคอนกรีตเสริมเหล็ก รหัสทางหลวงท้องถิ่น รย.ถ20-040 สายเทศบาล 5 อิงทะเล ซอย 1 หมู่ที่ 5 ตำบลพลา กว้าง 8.00 เมตร ยาว 470.00 เมตร หนา 0.15 เมตร หรือมีพื้นที่ไม่น้อยกว่า 3,760 ตารางเมตร เทศบาลตำบลพลา อำเภอบ้านฉาง จังหวัดระยอง	6,714,000.00				
งานบริหารทั่วไป เกี่ยวกับ อุตสาหกรรมและ การโยธา	เงินอุดหนุน	เงินอุดหนุนองค์กรปกครองส่วนท้องถิ่น	ก่อสร้างถนนคอนกรีตเสริมเหล็ก รหัสทางหลวงท้องถิ่น รย.ถ20-041 สายเทศบาล 5 อิงทะเล ซอย 2 หมู่ที่ 5 ตำบลพลา กว้าง 8.00 เมตร ยาว 470.00 เมตร หนา 0.15 เมตร หรือมีพื้นที่ไม่น้อยกว่า 3,440 ตารางเมตร เทศบาลตำบลพลา อำเภอบ้านฉาง จังหวัดระยอง	6,330,000.00				
งานบริหารทั่วไป เกี่ยวกับ อุตสาหกรรมและ การโยธา	เงินอุดหนุน	เงินอุดหนุนองค์กรปกครองส่วนท้องถิ่น	ก่อสร้างปรับปรุงท่าเรือบ้านพลา หมู่ที่ 5 ตำบลพลา อำเภอบ้านฉาง จังหวัดระยอง	17,000,000.00	68,000,000.00			
งานบริหารทั่วไป เกี่ยวกับ อุตสาหกรรมและ การโยธา	เงินอุดหนุน	เงินอุดหนุนองค์กรปกครองส่วนท้องถิ่น	ก่อสร้างระบบระบายน้ำคอนกรีตเสริมเหล็ก รหัสสายทาง สาย อบจ.รย.10052 บ้านฉาง-กงเพชร (ระยะที่ 4) จาก บ้านคลองทรายพัฒนา หมู่ที่ 7 ถึงหน้าสนามก่อสร้างสี่เส รinsulaตำบลพลา อำเภอบ้านฉาง จังหวัดระยองคาบ เกี่ยวเทศบาลเมืองบ้านฉาง	30,240,000.00				
งานบริหารทั่วไป เกี่ยวกับ อุตสาหกรรมและ การโยธา	เงินอุดหนุน	เงินอุดหนุนองค์กรปกครองส่วนท้องถิ่น	ก่อสร้างรางระบายน้ำคอนกรีตเสริมเหล็ก รหัสสายทาง สาย รย.ถ. 20-014 จากสายเทศบาล 7 ซอย 5 ชุมชน บ้านคลองทรายพัฒนา หมู่ที่ 7 ตำบลพลา กว้าง 1.80 เมตร ยาว 490.00 เมตร หนา 0.16 เมตร พื้นที่ 882.00 ตารางเมตร เทศบาลตำบลพลา อำเภอบ้านฉาง จังหวัด ระยอง	26,000,000.00				
งานบริหารทั่วไป เกี่ยวกับ อุตสาหกรรมและ การโยธา	เงินอุดหนุน	เงินอุดหนุนองค์กรปกครองส่วนท้องถิ่น	โครงการ พลาสปอร์ตคอมเพล็กซ์		20,000,000.00			
งานบริหารทั่วไป เกี่ยวกับ อุตสาหกรรมและ การโยธา	เงินอุดหนุน	เงินอุดหนุนองค์กรปกครองส่วนท้องถิ่น	โครงการก่อสร้างลานกีฬาอเนกประสงค์ พร้อมโคม หมู่ที่ 5 ตำบลพลา อำเภอบ้านฉาง จังหวัดระยอง		9,450,000.00			
งานบริหารทั่วไป เกี่ยวกับ อุตสาหกรรมและ การโยธา	เงินอุดหนุน	เงินอุดหนุนองค์กรปกครองส่วนท้องถิ่น	โครงการขุดลอกคลองภายในพื้นที่เทศบาลตำบลพลา ตำบลพลา อำเภอบ้านฉาง จังหวัดระยอง		1,000,000.00		1,000,000.00	
งานบริหารทั่วไป เกี่ยวกับ อุตสาหกรรมและ การโยธา	เงินอุดหนุน	เงินอุดหนุนองค์กรปกครองส่วนท้องถิ่น	โครงการเขื่อนดินทิ้ง หมู่ที่5 ตำบลพลา อำเภอบ้านฉาง จังหวัดระยอง (เกี่ยวเนื่อง พท.บ้านฉาง)			5,000,000.00		
งานบริหารทั่วไป เกี่ยวกับ อุตสาหกรรมและ การโยธา	เงินอุดหนุน	เงินอุดหนุนองค์กรปกครองส่วนท้องถิ่น	โครงการติดตั้งชุดโคมไฟสาธารณะโคมกึ่งเดี่ยว ถนน สาย ทางหลวงท้องถิ่น อบจ. รย.หมายเลข 10052 (บ้านฉาง - กงเพชร) ตำบลพลา อำเภอบ้านฉาง จังหวัดระยอง (คาบ เกี่ยวเทศบาลเมืองบ้านฉาง)	6,000,000.00				
งานบริหารทั่วไป เกี่ยวกับ อุตสาหกรรมและ การโยธา	เงินอุดหนุน	เงินอุดหนุนองค์กรปกครองส่วนท้องถิ่น	โครงการปรับปรุงถนนคอนกรีตเสริมเหล็กที่สททางหลวง ท้องถิ่น รย.ถ20-010 สายเทศบาล 5 ซอย 16 หมู่ที่ 5 ตำบลพลา กว้าง 3.00 เมตร หนา 0.15 เมตร ยาว 1,870.00 เมตร หรือมีพื้นที่ไม่น้อยกว่า 5,610 ตาราง เมตร เทศบาลตำบลพลา อำเภอบ้านฉาง จังหวัดระยอง		30,197,000.00			
งานบริหารทั่วไป เกี่ยวกับ อุตสาหกรรมและ การโยธา	เงินอุดหนุน	เงินอุดหนุนองค์กรปกครองส่วนท้องถิ่น	โครงการปรับปรุงถนนคอนกรีตเสริมเหล็กที่สททางหลวง ท้องถิ่น รย.ถ20-016 สายเทศบาล 4 ซอย 1 หมู่ที่ 4 ตำบลพลา กว้าง 2.50 เมตร หนา 0.15 เมตร ยาว 1,070.00 เมตร หรือมีพื้นที่ไม่น้อยกว่า 2,675.00 ตาราง เมตร เทศบาลตำบลพลา อำเภอบ้านฉาง จังหวัดระยอง		17,065,000.00			
งานบริหารทั่วไป เกี่ยวกับ อุตสาหกรรมและ การโยธา	เงินอุดหนุน	เงินอุดหนุนองค์กรปกครองส่วนท้องถิ่น	โครงการปรับปรุงถนนคอนกรีตเสริมเหล็กที่สททางหลวง ท้องถิ่น รย.ถ20-018 สายเทศบาล 4 ซอย 8 หมู่ที่ 4 ตำบลพลา กว้าง 4.00 เมตร หนา 0.15 เมตร ยาว 309.00 เมตร หรือมีพื้นที่ไม่น้อยกว่า 1,236.00 ตาราง เมตร เทศบาลตำบลพลา อำเภอบ้านฉาง จังหวัดระยอง		7,116,000.00			
งานบริหารทั่วไป เกี่ยวกับ อุตสาหกรรมและ การโยธา	เงินอุดหนุน	เงินอุดหนุนองค์กรปกครองส่วนท้องถิ่น	โครงการปรับปรุงถนนคอนกรีตเสริมเหล็กที่สททางหลวง ท้องถิ่น รย.ถ20-028 สายเทศบาล 7 ซอย 11 หมู่ที่ 7 ตำบลพลา กว้าง 2.50 เมตร หนา 0.15 เมตร ยาว 430.00 เมตร หรือมีพื้นที่ไม่น้อยกว่า 1,075.00 ตาราง เมตร เทศบาลตำบลพลา อำเภอบ้านฉาง จังหวัดระยอง		7,216,000.00			

งานบริหารทั่วไปเกี่ยวกับอุตสาหกรรมและการโยธา	เงินอุดหนุน	เงินอุดหนุนองค์กรปกครองส่วนท้องถิ่น	โครงการปรับปรุงถนนคอนกรีตเสริมเหล็กที่สหทางหลวงท้องถิ่น รย.ถ 20-089 สายเทศบาล 7 ซอย 10 หมู่ที่ 7 ตำบลพลา กว้าง 3.00 เมตร หนา 0.15 เมตร ยาว 915.00 เมตร หรือมีพื้นที่ไม่น้อยกว่า 2,745.00 ตารางเมตร เทศบาลตำบลพลา อำเภอบ้านฉาง จังหวัดระยอง		15,580,000.00				
งานบริหารทั่วไปเกี่ยวกับอุตสาหกรรมและการโยธา	เงินอุดหนุน	เงินอุดหนุนองค์กรปกครองส่วนท้องถิ่น	โครงการปรับปรุงภูมิทัศน์และพัฒนาแหล่งท่องเที่ยวบริเวณชายหาดพลา ตำบลพลา อำเภอบ้านฉาง จังหวัดระยอง		10,000,000.00	10,000,000.00			10,000,000.00
งานบริหารทั่วไปเกี่ยวกับอุตสาหกรรมและการโยธา	เงินอุดหนุน	เงินอุดหนุนองค์กรปกครองส่วนท้องถิ่น	โครงการปรับปรุงภูมิทัศน์และพัฒนาแหล่งท่องเที่ยวบริเวณชายหาดพลา ตำบลพลา อำเภอบ้านฉาง จังหวัดระยอง	20,000,000.00	20,000,000.00	20,000,000.00	20,000,000.00		20,000,000.00
งานบริหารทั่วไปเกี่ยวกับอุตสาหกรรมและการโยธา	เงินอุดหนุน	เงินอุดหนุนองค์กรปกครองส่วนท้องถิ่น	โครงการพลาคอมเพล็กซ์		20,000,000.00				
งานบริหารทั่วไปเกี่ยวกับอุตสาหกรรมและการโยธา	เงินอุดหนุน	เงินอุดหนุนองค์กรปกครองส่วนท้องถิ่น	โครงการวางท่อระบายน้ำคอนกรีตเสริมเหล็ก สายเทศบาล 6 ซอย 2 (สองข้าง) หมู่ที่ 6 ตำบลพลา อำเภอบ้านฉาง จังหวัดระยอง (เกี่ยวเนื่อง ทด.บ้านฉาง)			3,500,000.00			
งานบริหารทั่วไปเกี่ยวกับสังคมสงเคราะห์	เงินอุดหนุน	เงินอุดหนุนองค์กรปกครองส่วนท้องถิ่น	โครงการศูนย์ปฏิบัติการร่วมในการช่วยเหลือประชาชนองค์กรปกครองส่วนท้องถิ่น (สถานที่กลาง) อำเภอบ้านฉาง จังหวัดระยอง	60,000.00	60,000.00	60,000.00	60,000.00		60,000.00
งานก่อสร้าง	เงินอุดหนุน	เงินอุดหนุนองค์กรปกครองส่วนท้องถิ่น	ปรับปรุงถนนคอนกรีตเสริมเหล็ก รหัสทางหลวงท้องถิ่น รย.ถ 20-006 สายตะกาด - สีก็๊ก หมู่ที่ 6 ต.พลา อ.บ้านฉาง จ.ระยอง		34,492,000.00				
งานบริหารทั่วไปเกี่ยวกับอุตสาหกรรมและการโยธา	เงินอุดหนุน	เงินอุดหนุนส่วนราชการ	โครงการขุดลอกคลองภายในเขตพื้นที่หมู่ที่ 2,5 เทศบาลตำบลพลา ตำบลพลา อำเภอบ้านฉาง จังหวัดระยอง	500,000.00					
งานบริหารทั่วไปเกี่ยวกับอุตสาหกรรมและการโยธา	เงินอุดหนุน	เงินอุดหนุนส่วนราชการ	โครงการขุดลอกคลองภายในเขตพื้นที่หมู่ที่ 4,6 เทศบาลตำบลพลา ตำบลพลา อำเภอบ้านฉาง จังหวัดระยอง	500,000.00					
งานวิชาการวางแผนและส่งเสริมการท่องเที่ยว	เงินอุดหนุน	เงินอุดหนุนส่วนราชการ	โครงการร่วมกิจกรรมการจัดงานวันสมเด็จพระเจ้าตากสินมหาราช	25,000.00	25,000.00	25,000.00	25,000.00		25,000.00
งานวิชาการวางแผนและส่งเสริมการท่องเที่ยว	เงินอุดหนุน	เงินอุดหนุนส่วนราชการ	โครงการร่วมกิจกรรมในการจัดงานเทศกาลผลไม้และของดีจังหวัดระยอง	40,000.00	40,000.00	40,000.00	40,000.00		40,000.00
งานวิชาการวางแผนและส่งเสริมการท่องเที่ยว	เงินอุดหนุน	เงินอุดหนุนส่วนราชการ	โครงการส่งเสริมสนับสนุนการจัดกิจกรรมเฉลิมพระเกียรติสมเด็จพระเทพรัตนราชสุดาฯ สยามบรมราชกุมารี เนื่องในวันคล้ายวันพระราชสมภพ 2 เมษายนและกิจกรรมทางศิลปวัฒนธรรม งานวันอนุรักษ์มรดกไทย จังหวัดระยอง	60,000.00	60,000.00	60,000.00	60,000.00		60,000.00
งานบริการสาธารณสุขและงานสาธารณสุขอื่นๆ	เงินอุดหนุน	เงินอุดหนุนองค์กรประชาชน	โครงการพระราชดำริด้านสาธารณสุข	140,000.00	140,000.00	140,000.00	140,000.00		140,000.00
รวมหมวดเงินอุดหนุน				119,395,000.00	260,441,000.00	38,825,000.00	21,325,000.00		30,325,000.00
รวมทั้งสิ้น				241,469,600.00	339,305,700.00	131,010,100.00	77,776,900.00		90,194,900.00

บัญชีสรุปโครงการ / กิจกรรม
รายงานผลการติดตามและประเมินผลแผนพัฒนา ปีงบประมาณ พ.ศ. ๒๕๖๘
เทศบาลตำบลพลา อำเภอบ้านฉาง จังหวัดระยอง

ยุทธศาสตร์การพัฒนา	จำนวนโครงการ ที่ดำเนินการ	คิดเป็นร้อยละ โครงการทั้งหมด	จำนวนงบประมาณ	ร้อยละ ของงบประมาณ	หน่วยดำเนินงาน
๑.การบริหารราชการให้มีประสิทธิภาพพัฒนาองค์กรตาม หลักธรรมาภิบาล					
๑.๑ แผนงานงบกกลาง	๑๑	๙.๙๑	๑๘,๐๘๓,๑๙๔.๕๐	๔๘.๘๗	เทศบาลตำบลพลา
๑.๒ แผนงานบริหารทั่วไป	๑๐	๙.๐๑	๓๕๙,๕๗๘.๕๓	๐.๙๗	เทศบาลตำบลพลา
รวม	๒๑	๑๘.๙๒	๑๘,๔๔๒,๗๗๓.๐๓	๔๙.๘๕	
๒.การพัฒนาคุณภาพชีวิต สังคม สร้างความเข้มแข็งให้ ชุมชนตามหลักปรัชญาเศรษฐกิจพอเพียง					
๒.๑ แผนงานการรักษาความสงบภายใน	๖	๕.๔๑	๑๒๖,๗๕๕.๐๐	๐.๓๔	เทศบาลตำบลพลา
๒.๒ แผนงานสาธารณสุข	๕	๔.๕๐	๑๐๒,๙๖๐.๐๐	๐.๒๘	เทศบาลตำบลพลา
๒.๓ แผนงานสังคมสงเคราะห์	๔	๓.๖๐	๒๔,๙๗๕.๐๐	๐.๐๗	เทศบาลตำบลพลา
๒.๔ แผนงานสร้างความเข้มแข็งของชุมชน	๔	๓.๖๐	๔๒,๒๑๓.๐๐	๐.๑๑	เทศบาลตำบลพลา
รวม	๑๙	๑๗.๑๒	๒๙๖,๙๐๓.๐๐	๐.๘๐	

บัญชีสรุปโครงการ / กิจกรรม
รายงานผลการติดตามและประเมินผลแผนพัฒนา ปีงบประมาณ พ.ศ. ๒๕๖๘
เทศบาลตำบลพลา อำเภอบ้านฉาง จังหวัดระยอง

ยุทธศาสตร์การพัฒนา	จำนวนโครงการ ที่ดำเนินการ	คิดเป็นร้อยละ โครงการทั้งหมด	จำนวนงบประมาณ	ร้อยละ ของงบประมาณ	หน่วยดำเนินงาน
๓.การพัฒนาความเป็นเลิศด้านการศึกษา ศาสนา ศิลปวัฒนธรรม การกีฬาและภูมิปัญญาท้องถิ่น วางแผน และส่งเสริมการท่องเที่ยว					
๓.๑ แผนงานการศึกษา	๘	๗.๒๑	๑,๐๒๒,๗๙๒.๐๐	๒.๗๖	เทศบาลตำบลพลา
๓.๒ แผนงานการศึกษา ศาสนา วัฒนธรรม และนันทนาการ	๑๑	๙.๙๑	๖๙๒,๘๙๔.๐๐	๑.๘๗	เทศบาลตำบลพลา
รวม	๑๙	๑๗.๑๒	๑,๗๑๕,๖๘๖.๐๐	๔.๖๔	
๔.การพัฒนาด้านการเกษตร และบริหารจัดการ ทรัพยากรธรรมชาติ และสิ่งแวดล้อมอย่างยั่งยืน					
๔.๑ แผนงานการเกษตร	๓	๒.๗๐	๕๕,๗๑๒.๒๐	๐.๑๕	เทศบาลตำบลพลา
รวม	๓	๒.๗๐	๕๕,๗๑๒.๒๐	๐.๑๕	
๕.การพัฒนาโครงสร้างพื้นฐานทุกด้านอย่างสมดุลและ ยั่งยืน					
๕.๑ แผนงานเคหะและชุมชน	๒	๑.๘๐	๕,๘๔๕,๔๓๗.๒๕	๑๕.๘๐	เทศบาลตำบลพลา
๕.๒ แผนงานอุตสาหกรรมและการโยธา	๑๕	๑๓.๕๑	๑๐,๖๔๓,๗๐๐.๐๐	๒๘.๗๗	เทศบาลตำบลพลา
รวม	๑๗	๑๕.๓๑	๑๖,๔๘๙,๑๓๗.๒๕	๔๔.๕๖	
รวมทั้งสิ้น	๓๖	๓๑.๑๓	๓๗,๐๐๐,๒๑๑.๔๘	๑๐๐.๐๐	

รายละเอียดโครงการในข้อบัญญัติงบประมาณ โดยมีโครงการที่บรรจุอยู่ในข้อบัญญัติงบประมาณ จำนวน ๑๑๑ โครงการ งบประมาณ ๓๙,๒๓๔,๘๖๐.๐๐ บาท และโครงการที่นำมาดำเนินงาน จำนวน ๗๙ โครงการ งบประมาณ ๓๗,๐๐๐,๒๑๑.๔๘ บาท มีดังนี้

๑. ยุทธศาสตร์ที่ ๑ การบริหารราชการให้มีประสิทธิภาพพัฒนาองค์กรตามหลักธรรมาภิบาล

๑.๑ แผนงานงบกลาง

ลำดับ ที่	โครงการ / กิจกรรม	ผลผลิตของโครงการ / กิจกรรม	ปริมาณที่ได้รับ (บาท)	ระยะเวลา ดำเนินการ	ผลการดำเนินงาน			ผลการใช้จ่าย งบประมาณ (บาท)	หมายเหตุ
					ดำเนินการ แล้วเสร็จ	อยู่ระหว่าง ดำเนินการ	ยังไม่ได้ ดำเนินการ		
๑.	เบี้ยยังชีพให้ผู้สูงอายุ	เพื่อยกระดับคุณภาพชีวิต ของผู้สูงอายุในเขต ตำบลพลลา	๙,๔๘๔,๑๐๐	๑ ต.ค. ๖๗ - ๓๐ ก.ย. ๖๘	✓	-	-	๙,๔๖๐,๖๐๐	
๒.	เบี้ยยังชีพผู้ป่วยเอดส์	เพื่อยกระดับคุณภาพชีวิต ของผู้ป่วยเอดส์ในเขต ตำบลพลลา	๗๘,๐๐๐	๑ ต.ค. ๖๗ - ๓๐ ก.ย. ๖๘	✓	-	-	๗๖,๐๐๐	
๓.	เบี้ยยังชีพผู้พิการ	เพื่อยกระดับคุณภาพชีวิตของผู้ พิการในเขตตำบลพลลา	๑,๘๔๐,๔๐๐	๑ ต.ค. ๖๗ - ๓๐ ก.ย. ๖๘	✓	-	-	๑,๘๒๔,๔๐๐	
๔.	เงินสมทบกองทุนเงิน ทดแทน	เพื่อจ่ายเป็นเงินสมทบเข้ากองทุน ทดแทน ตามพระราชบัญญัติ ประกันสังคม พ.ศ.๒๕๖๐	๓๐,๐๐๐	๑ ต.ค. ๖๗ - ๓๐ ก.ย. ๖๘	✓	-	-	๑๐,๓๑๖	
๕.	ค่าเช่าระดอกระเบียด	เพื่อจ่ายเป็นค่าเช่าระดอกระเบียด เงินทุนส่งเสริมกิจการเทศบาล เพื่อก่อสร้างอาคารสำนักงาน เทศบาลตำบลพลลา พร้อมครุภัณฑ์ ลงวันที่ ๑๒ ตุลาคม ๒๕๕๕ ตาม หนังสือ ที่ มท ๐๘๐๘.๔/๓๔๗๘ ลว.๒๒ กันยายน ๒๕๖๓	๑๒๖,๗๐๐	๑ ต.ค. ๖๗ - ๓๐ ก.ย. ๖๘	✓	-	-	๑๒๖,๖๗๕.๔๙	

รายละเอียดโครงการในข้อบัญญัติงบประมาณ โดยมีโครงการที่บรรจุอยู่ในข้อบัญญัติงบประมาณ จำนวน ๑๑๑ โครงการ งบประมาณ ๓๙,๒๓๔,๘๖๐.๐๐ บาท และโครงการที่นำมาดำเนินงาน จำนวน ๗๙ โครงการ งบประมาณ ๓๗,๐๐๐,๒๑๑.๔๘ มีดังนี้

๑. ยุทธศาสตร์ที่ ๑ การบริหารราชการให้มีประสิทธิภาพพัฒนาองค์กรตามหลักธรรมาภิบาล

๑.๑ แผนงานงบกลาง

ลำดับ ที่	โครงการ / กิจกรรม	ผลผลิตของโครงการ / กิจกรรม	ประมาณที่ได้รับ (บาท)	ระยะเวลา ดำเนินการ	ผลการดำเนินงาน			ผลการใช้จ่าย งบประมาณ (บาท)	หมายเหตุ
					ดำเนินการ แล้วเสร็จ	อยู่ระหว่าง ดำเนินการ	ยังไม่ได้ ดำเนินการ		
๑.	เบี้ยยังชีพให้ผู้สูงอายุ	เพื่อยกระดับคุณภาพชีวิต ของผู้สูงอายุในเขต ตำบลพลลา	๙,๔๘๔,๑๐๐	๑ ต.ค. ๖๗ - ๓๐ ก.ย. ๖๘	✓	-	-	๙,๔๖๐,๖๐๐	
๒.	เบี้ยยังชีพผู้ป่วยเอดส์	เพื่อยกระดับคุณภาพชีวิต ของผู้ป่วยเอดส์ในเขต ตำบลพลลา	๗๘,๐๐๐	๑ ต.ค. ๖๗ - ๓๐ ก.ย. ๖๘	✓	-	-	๗๖,๐๐๐	
๓.	เบี้ยยังชีพผู้พิการ	เพื่อยกระดับคุณภาพชีวิตของผู้ พิการในเขตตำบลพลลา	๑,๘๔๐,๔๐๐	๑ ต.ค. ๖๗ - ๓๐ ก.ย. ๖๘	✓	-	-	๑,๘๒๔,๔๐๐	
๔.	เงินสมทบกองทุนเงิน ทดแทน	เพื่อจ่ายเงินสมทบเข้ากองทุน ทดแทน ตามพระราชบัญญัติ ประกันสังคม พ.ศ.๒๕๖๐	๓๐,๐๐๐	๑ ต.ค. ๖๗ - ๓๐ ก.ย. ๖๘	✓	-	-	๑๐,๓๑๖	
๕.	ค่าชำระดอกเบี้ย	เพื่อจ่ายเป็นค่าชำระหนี้เงินกู้ เงินทุนส่งเสริมกิจการเทศบาล เพื่อก่อสร้างอาคารสำนักงาน เทศบาลตำบลพลลา พร้อมครุภัณฑ์ ลงวันที่ ๑๒ ตุลาคม ๒๕๕๕ ตาม หนังสือ ที่ มท ๐๘๐๘.๔/๓๔๗๘ ลว.๒๒ กันยายน ๒๕๖๓	๑๒๖,๗๐๐	๑ ต.ค. ๖๗ - ๓๐ ก.ย. ๖๘	✓	-	-	๑๒๖,๖๗๕.๔๙	

๑. ยุทธศาสตร์ที่ ๑ การบริหารราชการให้มีประสิทธิภาพพัฒนาองค์กรตามหลักธรรมาภิบาล

๑.๑ แผนงานงบกลาง

ลำดับ ที่	โครงการ / กิจกรรม	ผลผลิตของโครงการ / กิจกรรม	ประมาณที่ได้รับ (บาท)	ระยะเวลา ดำเนินการ	ผลการดำเนินงาน			ผลการใช้จ่าย งบประมาณ (บาท)	หมายเหตุ
					ดำเนินการ แล้วเสร็จ	อยู่ระหว่าง ดำเนินการ	ยังไม่ได้ ดำเนินการ		
๖.	ค่าชำระหนี้เงินกู้	เพื่อจ่ายเป็นค่าชำระหนี้เงินกู้ เงินทุนส่งเสริมกิจการ เทศบาล เพื่อก่อสร้างอาคาร สำนักงานเทศบาลตำบลพลา พร้อมครุภัณฑ์ ลงวันที่ ๑๒ ตุลาคม ๒๕๕๕ ตามหนังสือ ที่ มท ๐๘๐๘.๔/๓๔๗๘ ลว. ๒๒ กันยายน ๒๕๖๓	๓,๑๓๕,๖๐๐	๑ ต.ค. ๖๗ - ๓๐ ก.ย. ๖๘	✓	-	-	๓,๑๓๕,๕๓๑.๘๗	
๗.	เงินสมทบกองทุน บำเหน็จบำนาญ ข้าราชการส่วนท้องถิ่น (ก.บ.ท.)	เพื่อจ่ายเป็นเงินสมทบทุน บำเหน็จบำนาญข้าราชการ ส่วนท้องถิ่น (ก.บ.ท.)	๑,๗๓๕,๙๕๓	๑ ต.ค. ๖๗ - ๓๐ ก.ย. ๖๘	✓	-	-	๑,๗๓๕,๙๕๓	
๘.	เงินสมทบกองทุน ประกันสังคม	เพื่อจ่ายเป็นเงินสมทบเข้า กองทุนประกันสังคม ตาม พระราชบัญญัติ ประกันสังคม พ.ศ.๒๕๓๓	๕๐๐,๐๐๐	๑ ต.ค. ๖๗ - ๓๐ ก.ย. ๖๘	✓	-	-	๓๙๗,๘๑๐	
๙.	โครงการกองทุน หลักประกันสุขภาพ	เพื่อสมทบเงินเข้ากองทุน หลักประกันสุขภาพระดับ ท้องถิ่น	๒๐๐,๐๐๐	๑ ต.ค. ๖๗ - ๓๐ ก.ย. ๖๘	✓	-	-	๒๐๐,๐๐๐	

๑. ยุทธศาสตร์ที่ ๑ การบริหารราชการให้มีประสิทธิภาพพัฒนาองค์กรตามหลักธรรมาภิบาล

๑.๑ แผนงานงบกลาง

ลำดับ ที่	โครงการ / กิจกรรม	ผลผลิตของโครงการ / กิจกรรม	ปริมาณที่ได้รับ (บาท)	ระยะเวลา ดำเนินการ	ผลการดำเนินงาน			ผลการใช้จ่าย งบประมาณ (บาท)	หมายเหตุ
					ดำเนินการ แล้วเสร็จ	อยู่ระหว่าง ดำเนินการ	ยังไม่ได้ ดำเนินการ		
๑๐.	เงินสนับสนุน โรงพยาบาลและ หน่วยบริการ สาธารณสุขของ องค์กรปกครองส่วน ท้องถิ่น	เพื่อจ่ายเป็นเงินสนับสนุน โรงพยาบาลและหน่วย บริการสาธารณสุขของ เทศบาลตำบลพลลา	๑,๐๐๐,๐๐๐	๑ ต.ค. ๖๗ - ๓๐ ก.ย. ๖๘	✓	-	-	๑,๐๐๐,๐๐๐	
๑๑.	ค่าบำรุงสมาคม สันนิบาตแห่งประเทศไทย	เพื่อจ่ายเป็นค่าบำรุง สันนิบาตเทศบาลแห่ง ประเทศไทย	๑๑๕,๙๒๗	๑ ต.ค. ๖๗ - ๓๐ ก.ย. ๖๘	✓	-	-	๑๑๕,๙๐๘.๑๔	

๑. ยุทธศาสตร์ที่ ๑ การบริหารราชการให้มีประสิทธิภาพพัฒนาองค์กรตามหลักธรรมาภิบาล

๑.๒ แผนงานบริหารงานทั่วไป

ลำดับ ที่	โครงการ / กิจกรรม	ผลผลิตของโครงการ / กิจกรรม	ประมาณที่ได้รับ (บาท)	ระยะเวลา ดำเนินการ	ผลการดำเนินงาน			ผลการใช้จ่าย งบประมาณ (บาท)	หมายเหตุ
					ดำเนินการ แล้วเสร็จ	อยู่ระหว่าง ดำเนินการ	ยังไม่ได้ ดำเนินการ		
๑.	ค่าใช้จ่ายในการจัดทำ กิจกรรมงานรัฐพิธี	เพื่อเป็นค่าใช้จ่ายในการ จัดกิจกรรมของทาง ราชการ	๑๐,๐๐๐	๑ ต.ค. ๖๗ - ๓๐ ก.ย. ๖๘	✓	-	-	๔,๐๐๐	
๒.	โครงการจัดทำ วารสารท้องถิ่น/ ปฏิทินประจำปี	เพื่อเป็นการเผยแพร่ข้อมูล ข่าวสารและผลการ ดำเนินงานให้ประชาชน ได้รับทราบ	๑๐,๐๐๐	๑ ต.ค. ๖๗ - ๓๑ ม.ค. ๖๘	-	-	✓	-	รอปรับปรุง แผน
๓.	โครงการประชุม ประชาคม	เพื่อในการจัดประชุม ประชาคมการจัดทำแผน ชุมชนแผนพัฒนาท้องถิ่น ฯลฯ	๒,๕๐๐	๑ ม.ค. - ๓๑ ส.ค. ๖๘	✓	-	-	-	ไม่ใช่ งบประมาณ
๔.	โครงการอบรม ศีลธรรม จริยธรรม ของบุคลากร	เพื่อพัฒนาบุคลากรของ หน่วยงานให้เป็นผู้มี ศีลธรรม จริยธรรม	๕,๐๐๐	๑ มี.ค. - ๓๑ ส.ค. ๖๘	✓	-	-	-	ไม่ใช่ งบประมาณ
๕.	โครงการบิณฑบาต เดี่ยว	เพื่อส่งเสริมการทำ ความสะอาดบริเวณพื้นที่ ชายทะเล	๕,๐๐๐	๑ ต.ค. ๖๗ - ๓๐ ก.ย. ๖๘	✓	-	-	-	ไม่ใช่งบ ประมาณ ดำเนินการ ตลอด ปีงบประมาณ

๑. ยุทธศาสตร์ที่ ๑ การบริหารราชการให้มีประสิทธิภาพพัฒนาองค์กรตามหลักธรรมาภิบาล

๑.๒ แผนงานบริหารงานทั่วไป

ลำดับ ที่	โครงการ / กิจกรรม	ผลผลิตของโครงการ / กิจกรรม	ปริมาณที่ได้รับ (บาท)	ระยะเวลา ดำเนินการ	ผลการดำเนินงาน			ผลการใช้จ่าย งบประมาณ (บาท)	หมายเหตุ
					ดำเนินการ แล้วเสร็จ	อยู่ระหว่าง ดำเนินการ	ยังไม่ได้ ดำเนินการ		
๖.	ค่าใช้จ่ายในการ สำรวจและจัดเก็บ ข้อมูลจำเป็นเพื่อ บริการสาธารณะ	เพื่อนำข้อมูลมาพัฒนา และดำเนินการทางบริการ สาธารณะ	๕,๐๐๐	๑ ม.ค. – ๓๐ เม.ย. ๖๘		-	✓	-	รอปรับปรุง แผน
๗.	โครงการเทศบาลใส่ ใจกฎหมายใกล้ตัว	เพื่อส่งเสริมให้ประชาชนมี ความรู้เกี่ยวกับกฎหมาย	๕,๐๐๐	๑ เม.ย. – ๓๑ ส.ค. ๖๘	-	-	✓	-	ไม่มีวิทยากร
๘.	โครงการปรับปรุง แผนที่ภาษีและ ทะเบียนทรัพย์สิน	เพื่อสำรวจพื้นที่และนำมา จัดทำแผนที่ภาษี เพื่อที่จะ จัดเก็บภาษีได้มากขึ้น	๕,๐๐๐	๑ ต.ค. ๖๗ – ๓๐ ก.ย. ๖๘	-	-	✓	-	รอปรับปรุง แผน
๙.	โครงการจิตอาสา พัฒนาในโอกาสวัน สำคัญของชาติไทย	เพื่อส่งเสริมให้ประชาชนมี จิตอาสาในการพัฒนาชาติ ในโอกาสวันสำคัญของชาติ ไทย	๕,๐๐๐	๑ ต.ค. ๖๗ – ๓๐ ก.ย. ๖๘	✓	-	-	-	ไม่ใช้งบ ประมาณ ดำเนินการ ตลอด ปีงบประมาณ
๑๐.	โครงการศูนย์พระ มหาชนก	เพื่อส่งเสริมให้ประชาชนมี ความเข้าใจในหลัก เศรษฐกิจพอเพียงตาม แนวพระราชดำริของใน หลวง	๕,๐๐๐	๑ ต.ค. ๖๗ – ๓๐ ก.ย. ๖๘	✓	-	-	-	ไม่ใช้ งบประมาณ

๑. ยุทธศาสตร์ที่ ๑ การบริหารราชการให้มีประสิทธิภาพพัฒนาองค์กรตามหลักธรรมาภิบาล
๑.๒ แผนงานบริหารงานทั่วไป

ลำดับ ที่	โครงการ / กิจกรรม	ผลผลิตของโครงการ / กิจกรรม	ประมาณที่ได้รับ (บาท)	ระยะเวลา ดำเนินการ	ผลการดำเนินงาน			ผลการใช้จ่าย งบประมาณ (บาท)	หมายเหตุ
					ดำเนินการ แล้วเสร็จ	อยู่ระหว่าง ดำเนินการ	ยังไม่ได้ ดำเนินการ		
๑๑.	โครงการแผนการ พัฒนาพนักงาน เทศบาล	เพื่อพัฒนาศักยภาพของ บุคลากรในการทำงาน มี กิจกรรมเพื่อสร้าง ความสัมพันธ์ระหว่าง ผู้ร่วมงานในองค์กร	๕,๐๐๐	๑ ม.ค. – ๓๑ ส.ค. ๖๘	-	-	✓	-	รอปรับปรุง แผน
๑๒.	โครงการจัดเก็บภาษี นอกสถานที่	เพื่อเพิ่มประสิทธิภาพใน การทำงานมากขึ้น	๒,๐๐๐	๑ ม.ค. – ๓๐ ก.ย. ๖๘	✓	-	-	๓๐๐	ดำเนินการ ตลอด ปีงบประมาณ
๑๓.	โครงการพัฒนา ศักยภาพบุคลากร ตำบลพลา	เพื่อพัฒนาศักยภาพของ บุคลากรของตำบลพลา เพื่อนำมาพัฒนาและปรับ ใช้กับระบบการทำงาน	๑๐๐,๐๐๐	๑ มี.ค. – ๓๑ ส.ค. ๖๘	-	-	✓	-	รอปรับปรุง แผน
๑๔.	ค่าใช้จ่ายในการ เลือกตั้งของเทศบาล	เพื่อจ่ายเป็นค่าใช้จ่ายในการ เลือกตั้งนายกเทศมนตรีและ สมาชิกสภาเทศบาล ตำบลพลา	๗๐๐,๐๐๐	๑ ต.ค. ๖๗ – ๓๐ ก.ย. ๖๘	✓	-	-	๒๘๕,๓๗๕.๓๐	
๑๕.	ค่าใช้จ่ายในการต่อ และปรับปรุงเว็บไซต์	เพื่อปรับปรุงและพัฒนาเว็บไซต์ ให้ทันสมัยและรวดเร็ว	๒๐,๐๐๐	๑ ต.ค. ๖๗ – ๓๐ ก.ย. ๖๘	✓	-	-	๑๕,๐๐๐	

๑. ยุทธศาสตร์ที่ ๑ การบริหารราชการให้มีประสิทธิภาพพัฒนาองค์กรตามหลักธรรมาภิบาล

๑.๒ แผนงานบริหารงานทั่วไป

ลำดับ ที่	โครงการ / กิจกรรม	ผลผลิตของโครงการ / กิจกรรม	ประมาณที่ได้รับ (บาท)	ระยะเวลา ดำเนินการ	ผลการดำเนินงาน			ผลการใช้จ่าย งบประมาณ (บาท)	หมายเหตุ
					ดำเนินการ แล้วเสร็จ	อยู่ระหว่าง ดำเนินการ	ยังไม่ได้ ดำเนินการ		
๑๖.	โครงการศูนย์ ปฏิบัติการร่วม ในการช่วยเหลือ ประชาชนของ องค์กรปกครอง ส่วนท้องถิ่น (สถานที่กลาง) อำเภอบ้านฉาง จังหวัดระยอง	๑.เพื่อให้เป็นสถานที่กลาง ในการประสานงานกับ คณะกรรมการช่วยเหลือ ประชาชนขององค์กร ปกครองส่วนท้องถิ่นในพื้นที่ ในการส่งเสริมและพัฒนา คุณภาพชีวิต สตรี เด็กและ เยาวชน ผู้สูงอายุ และคน พิการในพื้นที่และป้องกัน โรคติดต่อที่ต้องเฝ้าระวัง ฯ	๖๐,๐๐๐	๑ ม.ค. - ๓๑ ส.ค. ๖๘	✓	-	-	๕๔,๙๐๓.๒๓	
๑๗.	ค่าชดเชยค่าเสียหาย หรือค่าสินไหม ทดแทน หรือเงิน ช่วยเหลือพนักงาน เทศบาล ลูกจ้าง และ พนักงานจ้างที่ต้อง คดีอาญา	เพื่อจ่ายเป็นค่าชดเชย ค่าเสียหายหรือค่าสินไหม ทดแทน หรือเงินช่วยเหลือ พนักงานเทศบาล ลูกจ้าง และ พนักงานจ้างที่ต้องคดีอาญา กรณีเกิดความเสียหายที่เกิด ขึ้นกับบุคคลภายนอก เนื่องจากพนักงานเทศบาล ลูกจ้างและพนักงานจ้าง กระทำผิดทางละเมิดต่อ บุคคลภายนอก	๑๐,๐๐๐	๑ ต.ค. ๖๗ - ๓๐ ก.ย. ๖๘	-	-	✓	-	รอปรับปรุง แผน

๒. ยุทธศาสตร์ที่ ๒ การพัฒนาคุณภาพชีวิต สังคม สร้างความเข้มแข็งให้ชุมชนตามหลักปรัชญา เศรษฐกิจพอเพียง

๒.๑ แผนงานรักษาความสงบภายใน

ลำดับ ที่	โครงการ / กิจกรรม	ผลผลิตของโครงการ / กิจกรรม	ปริมาณที่ได้รับ (บาท)	ระยะเวลา ดำเนินการ	ผลการดำเนินงาน			ผลการใช้จ่าย งบประมาณ (บาท)	หมายเหตุ
					ดำเนินการ แล้วเสร็จ	อยู่ระหว่าง ดำเนินการ	ยังไม่ได้ ดำเนินการ		
๑.	โครงการฝึกอบรมชุด ปฏิบัติการจิตอาสาภัย พิบัติฯ หลักสูตร ทบทวน	เพื่อสร้างบุคลากรที่มีความ พร้อมในการปฏิบัติการจิต อาสาภัยพิบัติ	๒๐,๐๐๐	๑ ต.ค. ๖๗ - ๓๐ ก.ย. ๖๘	-	-	✓	-	รอ ปรับปรุง แผน
๒.	โครงการชุมชนมีวินัย เคารพกฎจราจร	เพื่อให้เยาวชนและประชาชน ได้รับความรู้ และปฏิบัติตาม กฎจราจรอย่างถูกต้อง	๒๕,๐๐๐	๑ ม.ค. - ๓๑ มี.ค. ๖๘	✓	-	-	๒๓,๒๐๐	
๓.	โครงการให้ความรู้แก่ ประชาชนในการป้องกัน และบรรเทาสาธารณภัย	เพื่อให้ประชาชนได้รับความรู้ และรู้จักป้องกันตนเองในการ ป้องกันและบรรเทาสาธารณ ภัย	๒๕,๐๐๐	๑ ธ.ค. ๖๗ - ๓๐ เม.ย. ๖๘	✓	-	-	๒๔,๙๕๕	
๔.	โครงการหมู่บ้านสีขาว	เพื่อให้หมู่บ้านมีความสงบ ห่างไกลยาเสพติด	๕,๐๐๐	๑ - ๓๑ ก.ค. ๖๘	✓	-	-	๔,๔๐๐	
๕.	โครงการป้องกันและ แก้ไขปัญหายาเสพติด ของเทศบาลตำบลพลา	เพื่อป้องกันและแก้ไข ปัญหายาเสพติดในพื้นที่ ตำบลพลา	๔๐,๐๐๐	๑ ก.ค. - ๓๐ ก.ย. ๖๘	✓	-	-	๓๔,๓๐๐	
๖.	โครงการอบรม การป้องกัน อัคคีภัย	เพื่อฝึกประชาชนให้พร้อม รับมือกับการเกิดอัคคีภัย	๒๐,๐๐๐	๑ พ.ค. - ๓๑ ก.ค. ๖๘	✓	-	-	๑๙,๙๐๐	

๒. ยุทธศาสตร์ที่ ๒ การพัฒนาคุณภาพชีวิต สังคม สร้างความเข้มแข็งให้ชุมชนตามหลักปรัชญา เศรษฐกิจพอเพียง

๒.๑ แผนงานรักษาความสงบภายใน

ลำดับ ที่	โครงการ / กิจกรรม	ผลผลิตของโครงการ / กิจกรรม	ประมาณที่ได้รับ (บาท)	ระยะเวลา ดำเนินการ	ผลการดำเนินงาน			ผลการใช้จ่าย งบประมาณ (บาท)	หมายเหตุ
					ดำเนินการ แล้วเสร็จ	อยู่ระหว่าง ดำเนินการ	ยังไม่ได้ ดำเนินการ		
๗.	โครงการฝึกอบรมเพิ่ม ศักยภาพของสมาชิก อปพร.เทศบาล ตำบลพลา	เพื่อเป็นการทบทวนการฝึก ให้สมาชิก อปพร.มีความ พร้อมอยู่เสมอ	๕๐,๐๐๐	๑ ต.ค. ๖๗ - ๓๐ ก.ย. ๖๘	-	-	✓	-	รอ ปรับปรุง แผน
๘.	โครงการฝึกอบรมทีมกู้ ชีพกู้ภัยของเทศบาล ตำบลพลา	เพื่อใช้ปฏิบัติหน้าที่ในการ บริการประชาชนและ ภารกิจของเทศบาล ตำบลพลา	๒๐,๐๐๐	๑ พ.ค. - ๓๑ ก.ค. ๖๘	✓	-	-	๒๐,๐๐๐	
๙.	โครงการตั้งจุดตรวจ และแก้ไขปัญหา จราจรช่วงเทศกาล	จัดตั้งจุดตรวจรักษาความ ปลอดภัยแก้ไขปัญหา จราจรในพื้นที่ตำบลพลา	๒๐,๐๐๐	๑ - ๓๑ ธ.ค. ๖๗ และ ๑ - ๓๐ เม.ย. ๖๘	-	-	✓	-	รอ ปรับปรุง แผน

๒. ยุทธศาสตร์ที่ ๒ การพัฒนาคุณภาพชีวิต สังคม สร้างความเข้มแข็งให้ชุมชนตามหลักปรัชญา เศรษฐกิจพอเพียง

๒.๒ แผนงานสาธารณสุข

ลำดับ ที่	โครงการ / กิจกรรม	ผลผลิตของโครงการ / กิจกรรม	ปริมาณที่ได้รับ (บาท)	ระยะเวลา ดำเนินการ	ผลการดำเนินงาน			ผลการใช้จ่าย งบประมาณ (บาท)	หมายเหตุ
					ดำเนินการ แล้วเสร็จ	อยู่ระหว่าง ดำเนินการ	ยังไม่ได้ ดำเนินการ		
๑.	โครงการสำหรับ ขับเคลื่อนโครงการ สัตว์ปลอดโรคคน ปลอดภัยจากโรคพิษ สุนัขบ้า	เพื่อเป็นการป้องกันและ ควบคุมโรคพิษสุนัขบ้าใน พื้นที่ และควบคุมการ ขยายพันธุ์สัตว์ สุนัขบ้า	๕๐,๐๐๐	๑ ม.ค. – ๓๐ ก.ย. ๖๘	✓	-	-	๔๙,๔๐๐	
๒.	โครงการบำบัดน้ำเสีย	เพื่อบำบัดน้ำเสียในชุมชน แหล่งน้ำในพื้นที่ตำบลพลา มีความสะอาด	๑๕,๐๐๐	๑ ม.ค. – ๓๐ มิ.ย. ๖๘	✓	-	-	๑๒,๔๗๕	
๓.	โครงการตรวจคุณภาพ น้ำอุปโภคบริโภค	เพื่อประชาชนได้รับการ ดูแลเรื่องคุณภาพน้ำอุปโภค บริโภค	๒๐,๐๐๐	๑ พ.ย. ๖๗ – ๓๑ ส.ค. ๖๘	✓	-	-	๓,๐๐๐	
๔.	โครงการป้องกันและ แก้ไขปัญหาไฟป่า หมอกควันและฝุ่น ละอองขนาดเล็ก (PM ๒.๕)	๑. เพื่อเป็นการป้องกันและ แก้ไขปัญหาไฟป่าหมอกควัน และฝุ่นละอองขนาดเล็ก (PM ๒.๕) ๒. เพื่อลดปัญหามลพิษทาง อากาศที่ส่งผลกระทบต่อ สุขภาพอนามัยของประชาชน	๑๐,๐๐๐	๑ ก.พ. – ๓๑ พ.ค. ๖๘	✓	-	-	๙,๑๕๐	

๒. ยุทธศาสตร์ที่ ๒ การพัฒนาคุณภาพชีวิต สังคม สร้างความเข้มแข็งให้ชุมชนตามหลักปรัชญา เศรษฐกิจพอเพียง

๒.๒ แผนงานสาธารณสุข

ลำดับ ที่	โครงการ / กิจกรรม	ผลผลิตของโครงการ / กิจกรรม	ปริมาณที่ได้รับ (บาท)	ระยะเวลา ดำเนินการ	ผลการดำเนินงาน			ผลการใช้จ่าย งบประมาณ (บาท)	หมายเหตุ
					ดำเนินการ แล้วเสร็จ	อยู่ระหว่าง ดำเนินการ	ยังไม่ได้ ดำเนินการ		
๕.	โครงการตามแนว พระราชดำริด้าน สาธารณสุข	เพื่อให้ความรู้และสร้าง เสริมสุขภาพให้กับ ประชาชนตามแนว พระราชดำริด้าน สาธารณสุข	๒๐,๐๐๐	๑ เม.ย. - ๓๐ ก.ย. ๖๘	-	-	✓	-	รอ ปรับปรุง แผน
๖.	โครงการสุขาภิบาล อาหาร	เพื่อให้ความรู้และตรวจ สุขาภิบาลอาหารในสถาน ประกอบการร้านและแผง ลอยจำหน่าย	๕๐,๐๐๐	๑ ม.ค. - ๓๐ ก.ย. ๖๘	✓	-	-	๒๘,๙๓๕	

๒. ยุทธศาสตร์ที่ ๒ การพัฒนาคุณภาพชีวิต สังคม สร้างความเข้มแข็งให้ชุมชนตามหลักปรัชญา เศรษฐกิจพอเพียง

๒.๓ แผนงานสังคมสงเคราะห์

ลำดับ ที่	โครงการ / กิจกรรม	ผลผลิตของโครงการ / กิจกรรม	ประมาณที่ได้รับ (บาท)	ระยะเวลา ดำเนินการ	ผลการดำเนินงาน			ผลการใช้จ่าย งบประมาณ (บาท)	หมายเหตุ
					ดำเนินการ แล้วเสร็จ	อยู่ระหว่าง ดำเนินการ	ยังไม่ได้ ดำเนินการ		
๑.	โครงการกิจกรรมศูนย์ พัฒนาครอบครัว	เพื่อสร้างโอกาสให้ชุมชนมี ส่วนร่วมในการพัฒนา สถาบันครอบครัว เพื่อสร้างความเข้มแข็งของ ชุมชนและแก้ไขปัญหา สังคมอย่างยั่งยืน	๑๐,๐๐๐	๑ ก.พ. – ๓๑ ส.ค. ๖๘	-	-	✓	-	รอปรับปรุง แผน
๒.	โครงการรณรงค์ยุติ ความรุนแรงต่อเด็ก และสตรี	เพื่อลดปัญหาความรุนแรง ต่อเด็กและสตรี	๑๐,๐๐๐	๑ ก.ค. – ๓๑ ส.ค. ๖๘	✓	-	-	-	ไม่ใช่ งบประมาณ
๓.	โครงการช่วยเหลือ ประชาชนด้านการ ส่งเสริมและพัฒนา คุณภาพชีวิต	การให้ความช่วยเหลือ ประชาชนด้านการส่งเสริม และพัฒนาคุณภาพชีวิต	๕,๐๐๐	๑ ธ.ค. ๖๗ – ๓๑ ส.ค. ๖๘	-	-	✓	-	รอปรับปรุง แผน
๔.	โครงการส่งเสริมความ เข้าใจการรับเบี้ยยัง ชีพทุกประเภท	เพื่อความเข้าใจให้กับ ประชาชน	๕,๐๐๐	๑ ก.พ. – ๓๑ ส.ค. ๖๘	-	-	✓	-	รอปรับปรุง แผน

๒. ยุทธศาสตร์ที่ ๒ การพัฒนาคุณภาพชีวิต สังคม สร้างความเข้มแข็งให้ชุมชนตามหลักปรัชญา เศรษฐกิจพอเพียง

๒.๓ แผนงานสังคมสงเคราะห์

ลำดับ ที่	โครงการ / กิจกรรม	ผลผลิตของโครงการ / กิจกรรม	ปริมาณที่ได้รับ (บาท)	ระยะเวลา ดำเนินการ	ผลการดำเนินงาน			ผลการใช้จ่าย งบประมาณ (บาท)	หมายเหตุ
					ดำเนินการ แล้วเสร็จ	อยู่ระหว่าง ดำเนินการ	ยังไม่ได้ ดำเนินการ		
๕.	โครงการเพิ่มศักยภาพ แกนนำเด็กและ เยาวชน	เพื่อเพิ่มศักยภาพให้กับเด็ก และเยาวชน	๕,๐๐๐	๑ มี.ค. - ๓๑ ส.ค. ๖๘	-	-	✓	-	รอ ปรับปรุง แผน
๖.	โครงการผู้สูงวัยสดใส ใสใจสุขภาพ	เพื่อส่งเสริมคุณภาพชีวิต ผู้สูงอายุ	๒๐,๐๐๐	๑ - ๓๑ ก.ค. ๖๘	✓	-	-	๑๓,๘๐๐	
๗.	โครงการส่งเสริม กิจกรรมชมรมคน พิการ	เพื่อส่งเสริมให้คนพิการได้มี กิจกรรม สร้างทัศนคติที่ดี ให้แก่คนพิการ	๒๐,๐๐๐	๑ ก.พ. - ๓๑ ส.ค. ๖๘	✓	-	-	๑,๔๕๐	
๘.	โครงการสนับสนุน กิจกรรมชมรม ผู้สูงอายุ	เพื่อส่งเสริมให้ผู้สูงอายุมี กิจกรรมทำในเวลาว่าง	๔๐,๐๐๐	๑ - ๓๑ ส.ค. ๖๘	✓	-	-	๙,๗๒๕	

๒. ยุทธศาสตร์ที่ ๒ การพัฒนาคุณภาพชีวิต สังคม สร้างความเข้มแข็งให้ชุมชนตามหลักปรัชญา เศรษฐกิจพอเพียง

๒.๔ แผนงานสร้างความเข้มแข็งของชุมชน

ลำดับ ที่	โครงการ / กิจกรรม	ผลผลิตของโครงการ / กิจกรรม	ปริมาณที่ได้รับ (บาท)	ระยะเวลา ดำเนินการ	ผลการดำเนินงาน			ผลการใช้จ่าย งบประมาณ (บาท)	หมายเหตุ
					ดำเนินการ แล้วเสร็จ	อยู่ระหว่าง ดำเนินการ	ยังไม่ได้ ดำเนินการ		
๑.	โครงการฝึกอาชีพตาม หลักปรัชญาเศรษฐกิจ พอเพียง	เพื่อส่งเสริมให้ประชาชนมี ความรู้และดำเนินชีวิตตาม แนวปรัชญาเศรษฐกิจ พอเพียง	๑๐,๐๐๐	๑ ม.ค. - ๓๑ ส.ค. ๖๘	-	-	✓	-	รอปรับปรุง แผน
๒.	โครงการพัฒนา บทบาทสตรี ตำบลพลลา	เพื่อส่งเสริมด้านการพัฒนา สตรีในตำบลพลลา	๒๐,๐๐๐	๑ ม.ค. - ๓๐ ก.ย. ๖๘	-	-	✓	-	รอปรับปรุง แผน
๓.	โครงการเสริมสร้าง การเรียนรู้ตามรอย พ่อหลวง	เพื่อส่งเสริมให้ประชาชนมี ความรู้และดำเนินชีวิตตาม แนวปรัชญาเศรษฐกิจ พอเพียง	๑๐,๐๐๐	๑ ม.ค. - ๓๑ ส.ค. ๖๘	-	-	✓	-	รอปรับปรุง แผน
๔.	โครงการอบรมให้ ความรู้เกี่ยวกับแผน ชุมชน	เพื่อพัฒนาความรู้ให้กับ คณะกรรมการชุมชน	๑๐,๐๐๐	๑ ธ.ค. ๖๗ - ๒๙ ก.พ. ๖๘	-	-	✓	-	รอปรับปรุง แผน
๕.	โครงการส่งเสริม อาชีพกลุ่มคนพิการ	เพื่อส่งเสริมให้คนพิการได้ มีอาชีพ สร้างรายได้เพิ่มขึ้น	๑๐,๐๐๐	๑ ม.ค. - ๓๑ ส.ค. ๖๘	✓	-	-	๙,๗๐๓	
๖.	โครงการสร้างทีมงาน สตรีเพื่อชุมชน	เพื่อส่งเสริมด้านการพัฒนา สตรีในตำบลพลลา	๑๐,๐๐๐	๑ ต.ค. ๖๗ - ๓๐ ก.ย. ๖๘	✓	-	-	๑,๖๒๐	

๒. ยุทธศาสตร์ที่ ๒ การพัฒนาคุณภาพชีวิต สังคม สร้างความเข้มแข็งให้ชุมชนตามหลักปรัชญา เศรษฐกิจพอเพียง

๒.๔ แผนงานสร้างความเข้มแข็งของชุมชน

ลำดับ ที่	โครงการ / กิจกรรม	ผลผลิตของโครงการ / กิจกรรม	ปริมาณที่ได้รับ (บาท)	ระยะเวลา ดำเนินการ	ผลการดำเนินงาน			ผลการใช้จ่าย งบประมาณ (บาท)	หมายเหตุ
					ดำเนินการ แล้วเสร็จ	อยู่ระหว่าง ดำเนินการ	ยังไม่ได้ ดำเนินการ		
๗.	โครงการเพิ่มศักยภาพ กลุ่มสตรีตำบลพลา	เพื่อส่งเสริมด้านการพัฒนา สตรีในตำบลพลา	๑๕,๐๐๐	๑ พ.ย. ๖๗ - ๓๑ ส.ค. ๖๘	✓	-	-	๑๑,๕๕๐	
๘.	โครงการส่งเสริมอาชีพ กลุ่มสตรีเยาวชน และประชาชนในพื้นที่ ตำบลพลา	อบรมให้ความรู้กลุ่มสตรี เยาวชน และประชาชน ทั่วไป	๒๐,๐๐๐	๑ ม.ค. - ๓๑ ส.ค. ๖๘	✓	-	-	๑๙,๓๔๐	

๓. ยุทธศาสตร์ที่ ๓ การพัฒนาความเป็นเลิศด้านการศึกษา ศาสนา ศิลปวัฒนธรรม การกีฬา และภูมิปัญญาท้องถิ่น วางแผนและส่งเสริมการท่องเที่ยว

๓.๑ แผนงานการศึกษา

ลำดับ ที่	โครงการ / กิจกรรม	ผลผลิตของโครงการ / กิจกรรม	ประมาณที่ได้รับ (บาท)	ระยะเวลา ดำเนินการ	ผลการดำเนินงาน			ผลการใช้จ่าย งบประมาณ (บาท)	หมายเหตุ
					ดำเนินการ แล้วเสร็จ	อยู่ระหว่าง ดำเนินการ	ยังไม่ได้ ดำเนินการ		
๑.	โครงการส่งเสริม เยาวชนรักถิ่น	เพื่อให้เด็กและเยาวชน ตระหนักถึงความสำคัญ และเอกลักษณ์ของท้องถิ่น	๕,๐๐๐	๑ - ๓๑ ก.ค. ๖๘	✓	-	-	๔,๓๕๐	
๒.	โครงการถนนเด็กเดิน สู่อาเซียน	เพื่อสร้างเสริมความพร้อม ในด้านความรู้และทักษะ ด้านต่างๆ เพื่อรองรับ ประชาคมเศรษฐกิจ อาเซียน	๓๐,๐๐๐	๑ ต.ค. ๖๗ - ๓๐ ก.ย. ๖๘	-	-	✓	-	รอ ปรับปรุง แผน
๓.	โครงการอนุรักษ์แหล่ง เรียนรู้ทาง ประวัติศาสตร์ ตำบลพลา	เพื่อส่งเสริมสนับสนุนให้มี แหล่งเรียนรู้ทาง ประวัติศาสตร์	๒๐,๐๐๐	๑ ต.ค. ๖๗ - ๓๐ ก.ย. ๖๘	-	-	✓	-	รอ ปรับปรุง แผน
๔.	โครงการรับสมัคร นักเรียนของ สถานศึกษาในสังกัด ทต.ตำบลพลา	เพื่อให้สามารถรับสมัครเด็ก เข้าศึกษาที่สถานศึกษาใน สังกัดเทศบาลตำบลพลา	๓,๐๐๐	๑ ม.ค. - ๓๑ มี.ค. ๖๘	✓	-	-	๒,๘๐๐	

๓. ยุทธศาสตร์ที่ ๓ การพัฒนาความเป็นเลิศด้านการศึกษา ศาสนา ศิลปวัฒนธรรม การกีฬา และภูมิปัญญาท้องถิ่น วางแผนและส่งเสริมการท่องเที่ยว

๓.๑ แผนงานการศึกษา

ลำดับ ที่	โครงการ / กิจกรรม	ผลผลิตของโครงการ / กิจกรรม	ประมาณที่ได้รับ (บาท)	ระยะเวลา ดำเนินการ	ผลการดำเนินงาน			ผลการใช้จ่าย งบประมาณ (บาท)	หมายเหตุ
					ดำเนินการ แล้วเสร็จ	อยู่ระหว่าง ดำเนินการ	ยังไม่ได้ ดำเนินการ		
๕.	โครงการผู้เฒ่าเล่า ผู้เยาว์เรียน	เพื่อสร้างเสริมให้เยาวชน ได้รับรู้ถึงวัฒนธรรม ประเพณี ท้องถิ่นตำบลพลลา	๕,๐๐๐	๑ - ๓๑ ส.ค. ๖๘	✓	-	-	๔,๙๘๔	
๖.	โครงการตามรอยพ่อ อย่างพอเพียง	เพื่อให้เด็ก เยาวชนและ ประชาชน ได้นำคำสอน ของรัชกาลที่ ๙ มาใช้ชีวิต ในการดำรงชีวิต	๑๐,๐๐๐	๑ - ๓๐ มิ.ย. ๖๘	-	-	✓	-	รอ ปรับปรุง แผน
๗.	โครงการพัฒนา ศักยภาพของ คณะกรรมการ สถานศึกษา	เพื่อส่งเสริมสนับสนุนให้ คณะกรรมการศูนย์พัฒนา เด็กเล็กมีความรู้และ บทบาทหน้าที่ความ รับผิดชอบ	๕๐,๐๐๐	๑ ต.ค. ๖๗ - ๓๐ ก.ย. ๖๘	-	-	✓	-	รอ ปรับปรุง แผน
๘.	โครงการศูนย์เรียนรู้สู่ ชุมชน	เพื่อให้ชุมชนได้มีศูนย์ เรียนรู้ทางวิชาการเพื่อ รองรับประชาคมเศรษฐกิจ อาเซียน	๑๐,๐๐๐	๑ ต.ค. ๖๗ - ๓๐ ก.ย. ๖๘	-	-	✓	-	รอ ปรับปรุง แผน

๓. ยุทธศาสตร์ที่ ๓ การพัฒนาความเป็นเลิศด้านการศึกษา ศาสนา ศิลปวัฒนธรรม การกีฬา และภูมิปัญญาท้องถิ่น วางแผนและส่งเสริมการท่องเที่ยว

๓.๑ แผนงานการศึกษา

ลำดับ ที่	โครงการ / กิจกรรม	ผลผลิตของโครงการ / กิจกรรม	ปริมาณที่ได้รับ (บาท)	ระยะเวลา ดำเนินการ	ผลการดำเนินงาน			ผลการใช้จ่าย งบประมาณ (บาท)	หมายเหตุ
					ดำเนินการ แล้วเสร็จ	อยู่ระหว่าง ดำเนินการ	ยังไม่ได้ ดำเนินการ		
๙.	โครงการสวนครัวตัว จิ๋ว	เพื่อสร้างเสริม ประสบการณ์ให้เยาวชน ได้ปลูกผัก ได้ทำสวนครัว	๕,๐๐๐	๑ - ๓๐ มิ.ย. ๖๘	✓	-	-	๕,๐๐๐	
๑๐.	โครงการสนับสนุน ค่าใช้จ่ายการบริหาร สถานศึกษา	เพื่อสนับสนุนค่าใช้จ่าย การบริหารสถานศึกษา เงินรายหัว เงินอาหาร กลางวัน ค่าพัฒนาการ จัดการศึกษา เงิน ปัจจัยพื้นฐานนักเรียน ยากจนค่าหนังสือเรียน ค่าอุปกรณ์การเรียน ค่า เครื่องแบบนักเรียน ค่า กิจกรรมพัฒนาผู้เรียน ค่าอาหารกลางวัน ศพต.	๑,๕๓๖,๘๘๐	๑ ต.ค. ๖๗ - ๓๐ ก.ย. ๖๘	✓	-	-	๙๘๕,๐๑๘	ดำเนินการ ตลอด ปีงบประมาณ

๓. ยุทธศาสตร์ที่ ๓ การพัฒนาความเป็นเลิศด้านการศึกษา ศาสนา ศิลปวัฒนธรรม การกีฬา และภูมิปัญญาท้องถิ่น วางแผนและส่งเสริมการท่องเที่ยว

๓.๑ แผนงานการศึกษา

ลำดับ ที่	โครงการ / กิจกรรม	ผลผลิตของโครงการ / กิจกรรม	ปริมาณที่ได้รับ (บาท)	ระยะเวลา ดำเนินการ	ผลการดำเนินงาน			ผลการใช้จ่าย งบประมาณ (บาท)	หมายเหตุ
					ดำเนินการ แล้วเสร็จ	อยู่ระหว่าง ดำเนินการ	ยังไม่ได้ ดำเนินการ		
๑๑.	โครงการปรับปรุงและ พัฒนาหลักสูตร สถานศึกษา	เพื่อให้สถานศึกษามีหลักสูตร ที่เหมาะสมกับสถานการณ์ ปัจจุบันและสอดคล้องกับ มาตรฐานการศึกษาแห่งชาติ และท้องถิ่น	๕,๐๐๐	๑ ต.ค. ๖๗ - ๓๐ ก.ย. ๖๘	✓	-	-	๔,๙๕๐	
๑๒.	โครงการจัดระบบ ข้อมูลพื้นฐานของ คณะกรรมการ สถานศึกษา	เพื่อให้มีระบบข้อมูลชั้น พื้นฐานของคณะกรรมการ สถานศึกษาในสังกัด เทศบาลตำบลพลา	๕,๐๐๐	๑ ต.ค. ๖๗ - ๓๐ ก.ย. ๖๘	-	-	✓	-	รอปรับปรุง แผน
๑๓.	โครงการหยุดยอก เยาวชนตำบลพลา	เพื่อส่งเสริมให้เด็กมีความ กล้าแสดงออก และดึง ความสามารถให้เด่นชัดขึ้น	๕,๐๐๐	๑ - ๓๐ ก.ย. ๖๘	-	-	✓	-	รอปรับปรุง แผน
๑๔.	โครงการติดตาม นิเทศ และประเมิน ภายใน ของศูนย์ พัฒนาเด็กเล็กใน สังกัดเทศบาล ตำบลพลา	เพื่อเป็นการติดตาม แนะนำ และประเมินภายใน เป็น การส่งเสริมพัฒนาการของ เด็กทั้ง ๔ ด้าน เหมาะสม กับวัยของเด็กนักเรียน ภายในศูนย์พัฒนาเด็กเล็กใน สังกัดเทศบาลตำบลพลา	๕,๐๐๐	๑ ต.ค. ๖๗ - ๓๐ ก.ย. ๖๘	✓	-	-	-	ไม่ใช่ งบประมาณ

๓. ยุทธศาสตร์ที่ ๓ การพัฒนาความเป็นเลิศด้านการศึกษา ศาสนา ศิลปวัฒนธรรม การกีฬา และภูมิปัญญาท้องถิ่น วางแผนและส่งเสริมการท่องเที่ยว

๓.๑ แผนงานการศึกษา

ลำดับ ที่	โครงการ / กิจกรรม	ผลผลิตของโครงการ / กิจกรรม	ปริมาณที่ได้รับ (บาท)	ระยะเวลา ดำเนินการ	ผลการดำเนินงาน			ผลการใช้จ่าย งบประมาณ (บาท)	หมายเหตุ
					ดำเนินการ แล้วเสร็จ	อยู่ระหว่าง ดำเนินการ	ยังไม่ได้ ดำเนินการ		
๑๕.	โครงการฝึกอบรม สัมมนาและศึกษาดู งานของครูและ บุคลากรทางการ ศึกษา	เพื่อพัฒนาศักยภาพครู และบุคลากรทางการ ศึกษาให้มีคุณภาพ	๕๐,๐๐๐	๑ - ๓๐ ก.ค. ๖๘	✓	-	-	๑๕,๖๙๐	

๓. ยุทธศาสตร์ที่ ๓ การพัฒนาความเป็นเลิศด้านการศึกษา ศาสนา ศิลปวัฒนธรรม การกีฬา และภูมิปัญญาท้องถิ่น วางแผนและส่งเสริมการท่องเที่ยว

๓.๒ แผนงานศาสนา วัฒนธรรมและนันทนาการ

ลำดับ ที่	โครงการ / กิจกรรม	ผลผลิตของโครงการ / กิจกรรม	ปริมาณที่ได้รับ (บาท)	ระยะเวลา ดำเนินการ	ผลการดำเนินงาน			ผลการใช้จ่าย งบประมาณ (บาท)	หมายเหตุ
					ดำเนินการ แล้วเสร็จ	อยู่ระหว่าง ดำเนินการ	ยังไม่ได้ ดำเนินการ		
๑.	โครงการแข่งขันเรือ พายประเพณี ตำบลพลา	เป็นการส่งเสริมการออก กำลังกาย และอนุรักษ์กีฬา พื้นบ้านของตำบลพลาและ ส่งเสริมความสามัคคีให้กับ ชุมชน	๗๐,๐๐๐	๑ - ๓๐ พ.ย. ๖๗	-	-	✓	-	ไม่มี ผู้สมัคร เข้า แข่งขัน
๒.	โครงการส่งเสริม พัฒนาการเด็กและ เยาวชนตำบลพลา	เพื่อส่งเสริมสนับสนุนให้เด็ก และเยาวชนได้รับการ พัฒนาทักษะทางร่างกาย และจิตใจ มีความคิดริเริ่ม สร้างสรรค์ รู้จักแสดงออก ในสิ่งที่ถูกที่ควร	๔๐,๐๐๐	๑ - ๓๑ มี.ค. ๖๘	✓	-	-	๒๘,๙๑๐	
๓.	โครงการแข่งขันกีฬา เยาวชนและประชาชน	เพื่อเป็นการส่งเสริมการเล่น กีฬาประเภทต่างๆให้กับ เยาวชนและประชาชนได้ออก กำลังการ เช่น กีฬาพื้นบ้าน กีฬาชายหาด กีฬาอนุบาล กีฬาระหว่าง อบท. เพื่อ เชื่อมความสามัคคี	๑๕๐,๐๐๐	๑ ต.ค. ๖๗ - ๓๐ ก.ย. ๖๘	✓	-	-	๗๓,๖๔๐	

๓. ยุทธศาสตร์ที่ ๓ การพัฒนาความเป็นเลิศด้านการศึกษา ศาสนา ศิลปวัฒนธรรม การกีฬา และภูมิปัญญาท้องถิ่น วางแผนและส่งเสริมการท่องเที่ยว

๓.๒ แผนงานศาสนา วัฒนธรรมและนันทนาการ

ลำดับ ที่	โครงการ / กิจกรรม	ผลผลิตของโครงการ / กิจกรรม	ปริมาณที่ได้รับ (บาท)	ระยะเวลา ดำเนินการ	ผลการดำเนินงาน			ผลการใช้จ่าย งบประมาณ (บาท)	หมายเหตุ
					ดำเนินการ แล้วเสร็จ	อยู่ระหว่าง ดำเนินการ	ยังไม่ได้ ดำเนินการ		
๔.	โครงการส่งเสริม คุณธรรม จริยธรรม	เพื่อส่งเสริมคุณธรรมและ จริยธรรมให้กับเด็ก เยาวชนในเขตเทศบาล ตำบลพลา	๑๐,๐๐๐	๑ ต.ค. ๖๗ - ๓๐ ก.ย. ๖๘	-	-	✓	-	รอ ปรับปรุง แผน
๕.	โครงการร่วมกิจกรรม การจัดงานวันสมเด็จพระ เจ้าตากสิน มหาราช	เพื่อเป็นการส่งเสริม ขนบธรรมเนียมประเพณี วัฒนธรรมอันดีของท้องถิ่น	๒๕,๐๐๐	๑ ธ.ค. ๖๗ - ๓๑ ม.ค. ๖๘	✓	-	-	๒๕,๐๐๐	สนับสนุน อำเภอ
๖.	โครงการจัดงาน ประเพณีลอยกระทง ลงทะเลวัดพลา	เพื่อเป็นการส่งเสริม ขนบธรรมเนียมประเพณี วัฒนธรรมอันดีงามของ ท้องถิ่น	๓๘๐,๐๐๐	๑ - ๓๐ พ.ย. ๖๗	✓	-	-	๓๖๗,๕๒๔	
๗.	โครงการพัฒนาทักษะ ทางด้านกีฬาให้กับ เยาวชน	เพื่อส่งเสริมให้เยาวชนได้มี ทักษะการเล่นกีฬาที่ถูกต้อง	๒๐,๐๐๐	๑ - ๓๐ เม.ย. ๖๘	-	-	✓		รอ ปรับปรุง แผน
๘.	โครงการบรรพชา สามเณรภาคฤดูร้อน	เด็กนักเรียน เยาวชน ได้รับ การพัฒนาจิตใจ และใช้เวลา ว่างให้เกิดประโยชน์ในช่วง ปิดเทอม	๑๕๐,๐๐๐	๑ - ๓๐ เม.ย. ๖๘	✓	-	-	๑๐๐,๐๐๐	

๓. ยุทธศาสตร์ที่ ๓ การพัฒนาความเป็นเลิศด้านการศึกษา ศาสนา ศิลปวัฒนธรรม การกีฬา และภูมิปัญญาท้องถิ่น วางแผนและส่งเสริมการท่องเที่ยว

๓.๒ แผนงานศาสนา วัฒนธรรมและนันทนาการ

ลำดับ ที่	โครงการ / กิจกรรม	ผลผลิตของโครงการ / กิจกรรม	ปริมาณที่ได้รับ (บาท)	ระยะเวลา ดำเนินการ	ผลการดำเนินงาน			ผลการใช้จ่าย งบประมาณ (บาท)	หมายเหตุ
					ดำเนินการ แล้วเสร็จ	อยู่ระหว่าง ดำเนินการ	ยังไม่ได้ ดำเนินการ		
๙	โครงการส่งเสริมวัน สำคัญทาง พระพุทธศาสนา	เพื่อเป็นการส่งเสริม ขนบธรรมเนียมประเพณี วัฒนธรรมทางศาสนาพุทธ	๒๐,๐๐๐	๑ ต.ค. ๖๗ - ๓๐ ก.ย. ๖๘	✓	-	-	๑๘,๖๐๐	
๑๐.	โครงการส่งเสริม สนับสนุนการจัด กิจกรรมเฉลิมพระ เกียรติสมเด็จพระเทพ รัตนราชสุดาฯ สยาม บรมราชกุมารี เนื่องใน วันคล้ายวันพระราช สมภพ ๒ เมษายนและ กิจกรรมทาง ศิลปวัฒนธรรม งาน วันอนุรักษ์มรดกไทย จังหวัดระยอง	เพื่อส่งเสริมงานด้านศาสนา ศิลปวัฒนธรรมในชุมชน ท้องถิ่น	๖๐,๐๐๐	๑ ม.ค. - ๓๑ ส.ค. ๖๘	✓	-	-	๖,๐๐๐	สนับสนุน อำเภอ

๓. ยุทธศาสตร์ที่ ๓ การพัฒนาความเป็นเลิศด้านการศึกษา ศาสนา ศิลปวัฒนธรรม การกีฬา และภูมิปัญญาท้องถิ่น วางแผนและส่งเสริมการท่องเที่ยว

๓.๒ แผนงานศาสนา วัฒนธรรมและนันทนาการ

ลำดับ ที่	โครงการ / กิจกรรม	ผลผลิตของโครงการ / กิจกรรม	ปริมาณที่ได้รับ (บาท)	ระยะเวลา ดำเนินการ	ผลการดำเนินงาน			ผลการใช้จ่าย งบประมาณ (บาท)	หมายเหตุ
					ดำเนินการ แล้วเสร็จ	อยู่ระหว่าง ดำเนินการ	ยังไม่ได้ ดำเนินการ		
๑๑.	โครงการร่วมกิจกรรม ในการจัดงานเทศกาล ผลไม้และของดี จังหวัดระยอง	เพื่อเป็นการส่งเสริม ขนบธรรมเนียมประเพณี วัฒนธรรมอันดีของท้องถิ่น จังหวัดระยอง	๔๐,๐๐๐	๑ พ.ค. - ๓๑ ก.ค. ๖๘	✓	-	-	๔๐,๐๐๐	
๑๒.	โครงการจัดงานวัน เทศบาล	เพื่อให้ประชาชนได้เห็น ความสำคัญของท้องถิ่นใน รูปแบบเทศบาล	๕,๐๐๐	๑ - ๓๐ เม.ย. ๖๘	✓	-	-	-	ไม่ใช่ งบประมาณ
๑๓.	โครงการส่งเสริม ประเพณีวัฒนธรรม ท้องถิ่นและวันไหล ตำบลพลา	เพื่อเป็นการส่งเสริม ขนบธรรมเนียมประเพณี วัฒนธรรมอันดีงามของ ท้องถิ่น	๑๐๐,๐๐๐	๑ - ๓๐ เม.ย. ๖๘	✓	-	-	๒๘,๓๐๐	
๑๔.	โครงการอนุรักษ์และ ส่งเสริมการเล่น พื้นบ้านรำวงย้อนยุค	เพื่ออนุรักษ์และส่งเสริม การเล่นพื้นบ้านรำวง ย้อนยุคให้คงอยู่กับตำบล พลาสืบต่อไป	๓๐๐,๐๐๐	๑ - ๓๐ เม.ย. ๖๘	-	-	✓	-	ไม่มี วิทยากร
๑๕.	โครงการอนุรักษ์ภูมิ ปัญญาท้องถิ่นให้กับ เยาวชน	เพื่ออนุรักษ์ภูมิปัญญา ท้องถิ่นของตำบลพลาให้เด็ก และเยาวชนอันดีของท้องถิ่น	๕,๐๐๐	๑ - ๓๑ พ.ค. ๖๘	✓	-	-	๔,๙๒๐	

๔. ยุทธศาสตร์ที่ ๔ การพัฒนาด้านการเกษตร และบริหารจัดการทรัพยากรธรรมชาติ และสิ่งแวดล้อมอย่างยั่งยืน

๔.๑ แผนงานการเกษตร

ลำดับ ที่	โครงการ / กิจกรรม	ผลผลิตของโครงการ / กิจกรรม	ปริมาณที่ได้รับ (บาท)	ระยะเวลา ดำเนินการ	ผลการดำเนินงาน			ผลการใช้จ่าย งบประมาณ (บาท)	หมายเหตุ
					ดำเนินการ แล้วเสร็จ	อยู่ระหว่าง ดำเนินการ	ยังไม่ได้ ดำเนินการ		
๑.	โครงการรณรงค์การ อนุรักษ์สัตว์น้ำทะเล	เพื่อรณรงค์ให้รู้จักอนุรักษ์ สัตว์น้ำทะเล	๑๐,๐๐๐	๑ พ.ค. - ๓๑ ก.ค. ๖๘	✓	-	-	๖,๘๐๐	
๒.	โครงการชุมชนต้นแบบ ในการพัฒนาคุณภาพ ทรัพยากรธรรมชาติและ สิ่งแวดล้อม	เพื่อให้ประชาชนมีความรู้ และจิตสำนึกในการพัฒนา อนุรักษ์ทรัพยากรธรรมชาติและ สิ่งแวดล้อม	๕๐,๐๐๐	๑ ม.ค. - ๓๐ ก.ย. ๖๘	✓	-	-	๔๓,๙๑๒.๒๐	
๓.	โครงการศูนย์ถ่ายทอด เทคโนโลยีการเกษตร ประจำตำบลพลา	เพื่อส่งเสริมและพัฒนาให้ เกษตรกรให้ความรู้แนว ทางการทำเกษตรที่ถูก ต้องการทำปฎิบัติจากใบไม้ ในวงตาข่ายส่งเสริมการผลิต และวิธีการใช้ไตรโคเดอร์มา ชนิดสดควบคุมโรคพืช การ ผลิตสารกำจัดวัชพืช ปลอดภัย สารพิษ	๑๐,๐๐๐	๑ พ.ค. - ๓๑ ก.ค. ๖๘	-	-	✓	-	รอ ปรับปรุง แผน
๔.	โครงการส่งเสริมศูนย์ การเรียนรู้ตามแนว ปรัชญาเศรษฐกิจ พอเพียง	เพื่อส่งเสริมให้ประชาชนมี ความรู้และดำเนินชีวิตตาม แนวปรัชญาเศรษฐกิจ พอเพียง	๕,๐๐๐	๑ - ๓๑ ส.ค. ๖๘	✓	-	-	๕,๐๐๐	

๕. ยุทธศาสตร์ที่ ๕ การพัฒนาโครงสร้างพื้นฐานทุกด้านอย่างสมดุลและยั่งยืน

๕.๑ แผนงานเคหะและชุมชน (งานกำจัดขยะมูลฝอยและสิ่งปฏิกูล)

ลำดับ ที่	โครงการ / กิจกรรม	ผลผลิตของโครงการ / กิจกรรม	ปริมาณที่ได้รับ (บาท)	ระยะเวลา ดำเนินการ	ผลการดำเนินงาน			ผลการใช้จ่าย งบประมาณ (บาท)	หมายเหตุ
					ดำเนินการ แล้วเสร็จ	อยู่ระหว่าง ดำเนินการ	ยังไม่ได้ ดำเนินการ		
๑.	โครงการจ้างเหมา เอกชนเก็บขนขยะมูล ฝอยทั่วไป	เพื่อแก้ไขปัญหาขยะมูล ฝอยตกค้าง สร้าง ผลกระทบด้าน สิ่งแวดล้อมและความ เดือดร้อนให้กับประชาชน	๔,๘๐๐,๐๐๐	๑ ต.ค. ๖๗ - ๓๐ ก.ย. ๖๘	✓	-	-	๔,๒๕๘,๙๕๕	ดำเนินการ ตลอด ปีงบประมาณ
๒.	โครงการบริหาร จัดการขยะ	เพื่อแก้ไขปัญหาขยะมูล ฝอยตกค้าง สร้าง ผลกระทบด้าน สิ่งแวดล้อมและความ เดือดร้อนให้กับประชาชน	๑,๖๐๐,๐๐๐	๑ ต.ค. ๖๗ - ๓๐ ก.ย. ๖๘	✓	-	-	๑,๕๘๖,๔๘๒.๒๕	ดำเนินการ ตลอด ปีงบประมาณ

๕. ยุทธศาสตร์ที่ ๕ การพัฒนาโครงสร้างพื้นฐานทุกด้านอย่างสมดุลและยั่งยืน

๕.๒ แผนงานอุตสาหกรรมและการโยธา

ลำดับ ที่	โครงการ / กิจกรรม	ผลผลิตของโครงการ / กิจกรรม	ปริมาณที่ได้รับ (บาท)	ระยะเวลา ดำเนินการ	ผลการดำเนินงาน			ผลการใช้จ่าย งบประมาณ (บาท)	หมายเหตุ
					ดำเนินการ แล้วเสร็จ	อยู่ระหว่าง ดำเนินการ	ยังไม่ได้ ดำเนินการ		
๑.	โครงการปรับปรุง สนามฟุตบอลบ้าน คลองทราย หมู่ที่ ๗ ตำบลพลา อำเภอบ้านฉาง จังหวัด ระยอง	เพื่อเป็นการบำรุงรักษา สนามฟุตบอลให้สามารถ ใช้งานได้อย่างมี ประสิทธิภาพมากขึ้น	๒,๘๕๓,๐๐๐	๑ ต.ค. ๖๗ - ๓๑ ม.ค. ๖๘	-	✓	-	-	ลงนาม สัญญา ๒,๘๕๓,๐๐๐
๒.	ก่อสร้างถนนคอนกรีต เสริมเหล็ก สาย เทศบาล ๖ ซอย ๕ หมู่ที่ ๖ ตำบลพลา อำเภอบ้านฉาง จังหวัดระยอง	เพื่อความปลอดภัยในชีวิต และทรัพย์สินของ ประชาชนในการสัญจร	๑๖๘,๐๐๐	๑ พ.ย. ๖๗ - ๒๙ ก.พ. ๖๘	✓	-	-	๑๖๘,๐๐๐	
๓.	โครงการปรับปรุง ศาลาอเนกประสงค์ หมู่ที่ ๔ ตำบลพลา อำเภอบ้านฉาง จังหวัดระยอง	ปรับปรุงอาคารศาลา อเนกประสงค์ จำนวน ๑ งาน (ตามแบบ ทต.พลา)	๗๓๐,๐๐๐	๑ ต.ค. ๖๗ - ๓๑ ม.ค. ๖๘	✓	-	-	๔๗๒,๗๐๐	

๕. ยุทธศาสตร์ที่ ๕ การพัฒนาโครงสร้างพื้นฐานทุกด้านอย่างสมดุลและยั่งยืน

๕.๒ แผนงานอุตสาหกรรมและการโยธา

ลำดับ ที่	โครงการ / กิจกรรม	ผลผลิตของโครงการ / กิจกรรม	ประมาณที่ได้รับ (บาท)	ระยะเวลา ดำเนินการ	ผลการดำเนินงาน			ผลการใช้จ่าย งบประมาณ (บาท)	หมายเหตุ
					ดำเนินการ แล้วเสร็จ	อยู่ระหว่าง ดำเนินการ	ยังไม่ได้ ดำเนินการ		
๔.	โครงการติดตั้งโคมไฟฟ้าส่องสว่างสาธารณะ ถนนสายเทศบาล ๒ ซอย ๒ หมู่ที่ ๒ ตำบลพลา อำเภอบ้านฉาง จังหวัดระยอง	ติดตั้งโคมไฟฟ้าส่องสว่างสาธารณะ โคมกิ่งเดี่ยว แบบ LED ไม่น้อยกว่า ๑๒๐ W. (Streetlight) จำนวน ๔ ชุด พร้อมอุปกรณ์ประกอบติดตั้ง (ตามแบบ ทต.พลา)	๑๕๙,๐๐๐	๑ พ.ย. - ๓๑ ธ.ค. ๖๘	-	✓	-	-	ลงนาม สัญญา ๑๕๙,๐๐๐
๕.	โครงการปรับปรุงถนนสายเทศบาล ๔ ซอย ๑/๓ หมู่ที่ ๔ ตำบลพลา อำเภอบ้านฉาง จังหวัดระยอง	ลงดินลูกรัง ขนาดกว้างเฉลี่ย ๖ เมตร ยาว ๑๒๐ เมตร หนาเฉลี่ย ๐.๒๐ เมตร หรือมีปริมาณพื้นที่ไม่น้อยกว่า ๗๒๐ ตารางเมตร (ตามแบบ ทต.พลา)	๑๕๐,๐๐๐	๑ พ.ย. - ๓๑ ธ.ค. ๖๗	✓	-	-	๑๕๙,๐๐๐	
๖.	โครงการติดตั้งชุดโคมไฟสาธารณะพร้อมเสาโคมกิ่งเดี่ยว สายเทศบาล ๗ ซอย ๗/๑ หมู่ที่ ๗ ตำบลพลา อำเภอบ้านฉาง จังหวัดระยอง	ติดตั้งชุดโคมไฟพร้อมเสาโคมกิ่งเดี่ยว จำนวน ๔ ต้น (ตามแบบ ทต.พลา)	๑๙๓,๐๐๐	๑ พ.ย. - ๓๑ ธ.ค. ๖๗	-	✓	-	-	ลงนาม สัญญา ๑๙๓,๐๐๐

๕. ยุทธศาสตร์ที่ ๕ การพัฒนาโครงสร้างพื้นฐานทุกด้านอย่างสมดุลและยั่งยืน

๕.๒ แผนงานอุตสาหกรรมและการโยธา

ลำดับ ที่	โครงการ / กิจกรรม	ผลผลิตของโครงการ / กิจกรรม	ปริมาณที่ได้รับ (บาท)	ระยะเวลา ดำเนินการ	ผลการดำเนินงาน			ผลการใช้จ่าย งบประมาณ (บาท)	หมายเหตุ
					ดำเนินการ แล้วเสร็จ	อยู่ระหว่าง ดำเนินการ	ยังไม่ได้ ดำเนินการ		
๗.	โครงการปรับปรุง ขยายผิวจราจร ถนน สายเทศบาล ๖ ซอย ๑๐ (ด้านซ้ายทาง) หมู่ที่ ๖ ตำบลพลา อำเภอบ้านฉาง จังหวัดระยอง	ขยายผิวจราจรถนน ค.ส.ล. ขนาดกว้าง ๑.๐๐ เมตร ยาว ๗๑๖ เมตร หนา ๐.๑๕ เมตร หรือมีปริมาณ พื้นที่ไม่น้อยกว่า ๗๑๖ ตารางเมตร (ตามแบบ ทต.พลา)	๔๙๘,๐๐๐	๑ พ.ย. ๖๗ - ๓๑ ม.ค. ๖๘	✓	-	-	๔๙๘,๐๐๐	
๘.	โครงการติดตั้งโคม ไฟฟ้าส่องสว่าง สาธารณะ ถนนสาย เทศบาล ๕ ซอย ๑ หมู่ที่ ๕ ตำบลพลา อำเภอบ้านฉาง จังหวัดระยอง	ติดตั้งโคมไฟฟ้าส่องสว่าง สาธารณะ โคมกิ่งเดี่ยว แบบ LED ไม่น้อยกว่า ๑๒๐ W. (Streetlight) จำนวน ๙ ชุด พร้อม อุปกรณ์ประกอบติดตั้ง (ตามแบบ ทต.พลา)	๓๑๗,๐๐๐	๑ พ.ย. ๖๗ - ๓๑ ม.ค. ๖๘	-	✓	-	-	ลงนาม สัญญา ๓๑๗,๐๐๐

๕. ยุทธศาสตร์ที่ ๕ การพัฒนาโครงสร้างพื้นฐานทุกด้านอย่างสมดุลและยั่งยืน

๕.๒ แผนงานอุตสาหกรรมและการโยธา

ลำดับ ที่	โครงการ / กิจกรรม	ผลผลิตของโครงการ / กิจกรรม	ประมาณที่ได้รับ (บาท)	ระยะเวลา ดำเนินการ	ผลการดำเนินงาน			ผลการใช้จ่าย งบประมาณ (บาท)	หมายเหตุ
					ดำเนินการ แล้วเสร็จ	อยู่ระหว่าง ดำเนินการ	ยังไม่ได้ ดำเนินการ		
๙.	โครงการก่อสร้างวาง ท่อระบายน้ำคอนกรีต เสริมเหล็ก ถนนสาย เสริมเหล็ก ถนนสาย บ้านปลา บริเวณ อาคารอเนกประสงค์ หมู่ที่ ๕ ตำบลปลา อำเภอบ้านฉาง จังหวัดระยอง	วางท่อระบายน้ำ ค.ส.ล. ขนาดเส้นผ่านศูนย์กลาง ๑.๐๐ เมตร พร้อมบ่อพัก ความยาวรวมไม่น้อยกว่า ๘๒.๐๐ เมตร (ตามแบบ ทต.ปลา)	๔๙๙,๐๐๐	๑ พ.ย. - ๓๑ ธ.ค. ๖๘	-	✓	-	-	ลงนาม สัญญา ๔๙๙,๐๐๐
๑๐.	โครงการก่อสร้างถนน คอนกรีตเสริมเหล็ก สายเทศบาล ๔ ซอย ๙/๑ หมู่ที่ ๔ ตำบลปลา อำเภอบ้าน ฉาง จังหวัดระยอง	ก่อสร้างถนนคอนกรีตเสริม เหล็ก ขนาดกว้าง ๓.๕๐ เมตร ยาว ๑๕๖ เมตร หนา ๐.๑๕ เมตร หรือมี พื้นที่ไม่น้อยกว่า ๕๔๖ ตารางเมตร (ตามแบบ ทต.ปลา)	๓๕๖,๐๐๐	๑ ต.ค. - ๓๑ ธ.ค. ๖๘	✓	-	-	๓๕๕,๐๐๐	

๕. ยุทธศาสตร์ที่ ๕ การพัฒนาโครงสร้างพื้นฐานทุกด้านอย่างสมดุลและยั่งยืน

๕.๒ แผนงานอุตสาหกรรมและการโยธา

ลำดับ ที่	โครงการ / กิจกรรม	ผลผลิตของโครงการ / กิจกรรม	ปริมาณที่ได้รับ (บาท)	ระยะเวลา ดำเนินการ	ผลการดำเนินงาน			ผลการใช้จ่าย งบประมาณ (บาท)	หมายเหตุ
					ดำเนินการ แล้วเสร็จ	อยู่ระหว่าง ดำเนินการ	ยังไม่ได้ ดำเนินการ		
๑๑.	โครงการปรับปรุงระบบไฟฟ้าส่องสว่างบริเวณสนามฟุตบอลบ้านคลองทราย หมู่ที่ ๗ ตำบลพลา อำเภอบ้านฉาง จังหวัดระยอง	ปรับปรุงระบบไฟฟ้าส่องสว่าง High Mast จำนวน ๔ ต้น (ตามแบบ ทต.พลา)	๓,๐๑๔,๐๐๐	๑ พ.ย. ๖๗ - ๓๑ ม.ค. ๖๘	-	✓	-	-	ลงนามสัญญา ๓,๐๑๔,๐๐๐
๑๒.	ก่อสร้างถนนคอนกรีตเสริมเหล็ก สายเทศบาล ๗ ซอย ๑๐/๑ หมู่ที่ ๗ ตำบลพลา อำเภอบ้านฉาง จังหวัดระยอง	ก่อสร้างถนนคอนกรีตเสริมเหล็ก ขนาดกว้าง ๕ เมตร ยาว ๗๘ เมตร หนา ๐.๑๕ เมตร หรือมีพื้นที่ไม่น้อยกว่า ๓๙๐ ตารางเมตร (ตามแบบ ทต.พลา)	๒๕๖,๐๐๐	๑ พ.ย. ๖๗ - ๒๙ ก.พ. ๖๘	✓	-	-	๒๕๕,๐๐๐	
๑๓.	โครงการก่อสร้างถนนคอนกรีตเสริมเหล็ก สายเทศบาล ๔ ซอย ๑๐/๒ หมู่ที่ ๔ ตำบลพลา อำเภอบ้านฉาง จังหวัดระยอง	ก่อสร้างถนนคอนกรีตเสริมเหล็ก ขนาดกว้าง ๕ เมตร ยาว ๑๓๑ เมตร หนา ๐.๑๕ เมตร หรือมีพื้นที่ไม่น้อยกว่า ๖๕๕ ตารางเมตร (ตามแบบ ทต.พลา)	๔๗๓,๐๐๐	๑ ต.ค. - ๓๑ ธ.ค. ๖๗	✓	-	-	๔๗๑,๐๐๐	

๕. ยุทธศาสตร์ที่ ๕ การพัฒนาโครงสร้างพื้นฐานทุกด้านอย่างสมดุลและยั่งยืน

๕.๒ แผนงานอุตสาหกรรมและการโยธา

ลำดับ ที่	โครงการ / กิจกรรม	ผลผลิตของโครงการ / กิจกรรม	ปริมาณที่ได้รับ (บาท)	ระยะเวลา ดำเนินการ	ผลการดำเนินงาน			ผลการใช้จ่าย งบประมาณ (บาท)	หมายเหตุ
					ดำเนินการ แล้วเสร็จ	อยู่ระหว่าง ดำเนินการ	ยังไม่ได้ ดำเนินการ		
๑๔.	โครงการปรับปรุงห้อง โถงอเนกประสงค์และ ต่อเติมอาคารโถม อเนกประสงค์ศูนย์ พัฒนาเด็กเล็ก เทศบาลตำบลพลา	เพื่อปรับปรุงห้องโถง อเนกประสงค์และต่อเติม โถมอเนกประสงค์ เพื่อ รองรับการจัดกิจกรรม ต่างๆและรองรับจำนวน นักเรียนที่เพิ่มเติม	๘๕๐,๐๐๐	๑ ต.ค. ๖๗ - ๓๑ ม.ค. ๖๘	-	✓	-	-	ลงนาม สัญญา ๘๕๐,๐๐๐
๑๕.	โครงการปรับปรุง ห้องเรียน และต่อเติม ห้องจัดเตรียมอาหาร ศูนย์พัฒนาเด็กเล็ก เทศบาลตำบลพลา	เพื่อปรับปรุงห้องเรียน รองรับนักเรียนที่มีจำนวน เพิ่มมากขึ้น รองรับบริการ ขยายชั้นเรียน	๓๙๐,๐๐๐	๑ ต.ค. ๖๗ - ๓๑ ม.ค. ๖๘	-	✓	-	-	ลงนาม สัญญา ๓๙๐,๐๐๐
๑๖.	ค่าชดเชยสัญญา แบบปรับราคาได้ (ค่า K	เพื่อจ่ายเป็นค่าช่วยเหลือ ผู้ประกอบการงานก่อสร้าง ค่าที่ดินและสิ่งก่อสร้าง ค่า ก่อสร้างสิ่งสาธารณูปการ	๑๐๐,๐๐๐	๑ ต.ค. ๖๗ - ๓๑ ม.ค. ๖๘	-	-	✓	-	รอ ปรับปรุง แผน

สรุปผลการดำเนินงาน

โครงการที่เบิกจ่าย 62 โครงการ
 โครงการที่ไม่ใช้งบประมาณ 9 โครงการ
 โครงการที่อยู่ระหว่างดำเนินการ 8 โครงการ
 โครงการที่ยังไม่ได้ดำเนินการ 32 โครงการ

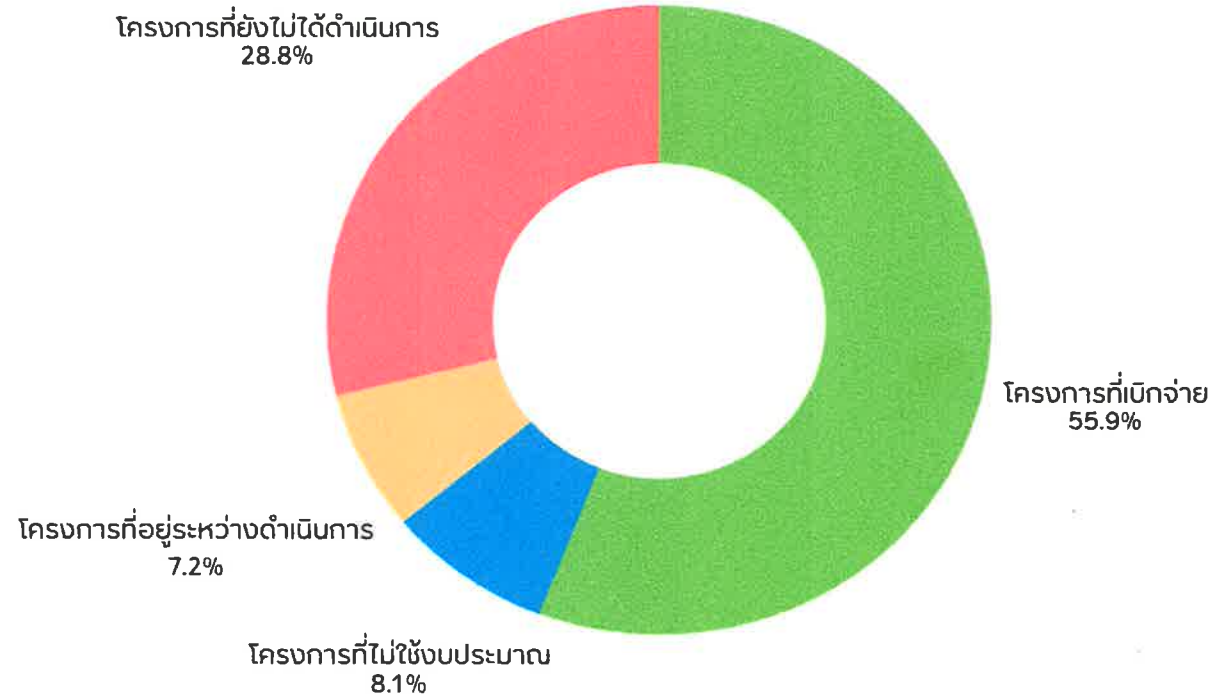

รายงานผลการติดตามและประเมินผลแผนพัฒนาท้องถิ่น ประจำปี ๒๕๖๘

